



# แผนปฏิบัติการปีงบประมาณ พ.ศ.2568



คณะกรรมการสถานศึกษา มีมติเห็นชอบแผนปฏิบัติการฯ  
เมื่อวันที่ 28 ต.ค. 67

งานแผนงาน กลุ่มบริหารงบประมาณ โรงเรียนหอวัง  
สำนักงานเขตพื้นที่การศึกษามัธยมศึกษากรุงเทพมหานครเขต 2  
สำนักงานคณะกรรมการการศึกษาขั้นพื้นฐาน กระทรวงศึกษาธิการ

## คำนำ

โรงเรียนหอวัง ได้จัดทำแผนปฏิบัติการประจำปีงบประมาณ พ.ศ. 2568 เพื่อให้สอดคล้องตามพระราชบัญญัติการศึกษาแห่งชาติ พุทธศักราช 2542 ฉบับเพิ่มเติม (ฉบับที่ 2) พุทธศักราช 2545 พร้อมทั้งหลักสูตรแกนกลางการศึกษาขั้นพื้นฐาน พุทธศักราช 2551 (ฉบับปรับปรุง 2560) และกำหนดทิศทางการพัฒนาคุณภาพการศึกษาของโรงเรียนเพื่อขับเคลื่อนการดำเนินงานตามยุทธศาสตร์ชาติระยะ 20 ปี (พ.ศ.2560 – 2579) แผนการศึกษาแห่งชาติ พ.ศ.2560 – 2579 รวมทั้งนโยบายการศึกษาของกระทรวงศึกษาธิการ ประจำปีงบประมาณ พ.ศ. 2568 ซึ่งแผนปฏิบัติการประจำปีงบประมาณ พ.ศ. 2568 ฉบับนี้ เป็นกรอบการดำเนินงานของหน่วยงานในโรงเรียนให้เป็นไปอย่างมีระบบ มีคุณภาพตามมาตรฐานการศึกษา บุคลากรของโรงเรียนสามารถปฏิบัติงานไปในทิศทางเดียวกัน พัฒนางานได้ตรงตามสภาพปัจจุบันใช้ทรัพยากรอย่างมีประสิทธิภาพ และเกิดประสิทธิผล สามารถนิเทศ กำกับ ติดตาม ประเมินผลการดำเนินงานและตรวจสอบได้ การจัดทำแผนปฏิบัติการประจำปีงบประมาณ พ.ศ. 2568 ครั้งนี้ ได้รับความร่วมมืออย่างดียิ่งจากบุคลากรทุกหน่วยงานในโรงเรียน จึงขอขอบคุณมา ณ โอกาสนี้

หวังเป็นอย่างยิ่งว่า แผนปฏิบัติการประจำปีงบประมาณ พ.ศ. 2568 ฉบับนี้ จะเป็นประโยชน์ต่อการปฏิบัติงาน เพื่อพัฒนาคุณภาพการศึกษาของโรงเรียน ให้เป็นไปตามวิสัยทัศน์ พันธกิจ และเป้าประสงค์ที่กำหนดไว้ และเป็นแนวทางในการกำกับ ติดตาม ประเมินผลการดำเนินงานของโรงเรียนได้เป็นอย่างดี

(นายมานัส เวียงวิเศษ)

ผู้อำนวยการโรงเรียนหอวัง



## สารบัญ

	หน้า
คำนำ	
<b>ส่วนที่ 1 บทนำ</b>	<b>1</b>
ข้อมูลทั่วไป	2
ประวัติโรงเรียนโดยย่อ	2
แผนผังบริเวณโรงเรียนหอวัง	6
แผนภูมิโครงสร้างการบริหารโรงเรียนหอวัง	7
อาคารเรียน และอาคารประกอบ	8
จำนวนบุคลากรเป้าหมาย ปีงบประมาณ พ.ศ.2568	11
ผลงานดีเด่นปีงบประมาณ พ.ศ.2567 – ปัจจุบัน	14
<b>ส่วนที่ 2 ทิศทางการพัฒนาคุณภาพการจัดการศึกษา</b>	<b>37</b>
นโยบายการศึกษาของกระทรวงศึกษาธิการ ประจำปีงบประมาณ พ.ศ.2568 - 2569	38
นโยบายและจุดเน้นของสำนักงานคณะกรรมการการศึกษาขั้นพื้นฐาน	
ประจำปีงบประมาณ พ.ศ.2567 - 2568	39
นโยบายและจุดเน้นของสำนักงานเขตพื้นที่การศึกษามัธยมศึกษากรุงเทพมหานคร เขต 2	
ปีงบประมาณ พ.ศ.2567 – 2568	41
นโยบายและจุดเน้นโรงเรียนหอวัง ประจำปีงบประมาณ พ.ศ.2568	42
ทิศทางการพัฒนาคุณภาพการศึกษาโรงเรียนหอวัง ประจำปีงบประมาณ พ.ศ.2566 - 2568	44
สภาพความสำเร็จที่คาดว่าจะเกิดขึ้นเมื่อสิ้นปีงบประมาณ พ.ศ.2568	46
<b>ส่วนที่ 3 รายละเอียดแผนงาน (กลยุทธ์องค์กร)</b>	<b>52</b>
ประมาณการรายรับสถานศึกษา ปีงบประมาณ พ.ศ.2568	53
รายละเอียดประมาณการรายรับ ปีงบประมาณ พ.ศ.2568	54
รายละเอียดของงานประจำ กิจกรรม และจำนวนเงินในโครงการตามโครงสร้างการบริหารงาน	60
แบ่งตามประเภทที่ได้รับจัดสรรในปีงบประมาณ พ.ศ.2568	60
<b>ส่วนที่ 4 รายละเอียดของงานประจำและกิจกรรมในโครงการตามแผนกลยุทธ์</b>	<b>111</b>
รายละเอียดของงานประจำตามกลุ่มบริหาร	113
โครงการที่ 1 เสริมสร้างแนวทางป้องกันและดูแลความปลอดภัยจากภัยทุกรูปแบบ	117
โครงการที่ 2 ส่งเสริมและพัฒนากิจการจิตอาสาที่เอื้อต่อการมีสุขภาวะที่ดี	
และเป็นมิตรกับสิ่งแวดล้อม	129
โครงการที่ 3 พัฒนาหลักสูตรเทียบเคียงมาตรฐานสากลและเป็นหลักสูตร	152
โครงการที่ 4 ส่งเสริมและพัฒนาผู้เรียนให้มีผลสัมฤทธิ์สู่ความเป็นเลิศที่หลากหลาย	
มีศักยภาพในการแข่งขันและมีทักษะที่จำเป็นในศตวรรษที่ 21	158
โครงการที่ 5 เสริมสร้างผู้เรียนให้มีคุณลักษณะอันพึงประสงค์ คุณธรรม จริยธรรม มีจิตอาสา	
ยึดมั่นการปกครองในระบอบประชาธิปไตยอันมีพระมหากษัตริย์ทรงเป็นประมุข	
น้อมนำศาสตร์พระราชากับพระบรมราโชวาทสู่การปฏิบัติ	200
โครงการที่ 6 พัฒนาการบริหารจัดการเชิงระบบตามหลักธรรมาภิบาล	219
โครงการที่ 7 เสริมสร้างการมีส่วนร่วมจากทุกภาคส่วนเพื่อพัฒนาคุณภาพการศึกษา	233
โครงการที่ 8 พัฒนาคู่มือและบุคลากรทางการศึกษาให้มีสมรรถนะ มาตรฐานวิชาชีพ	245
โครงการที่ 9 ส่งเสริมและพัฒนากิจการใช้นวัตกรรม เทคโนโลยีดิจิทัลในการบริหารจัดการศึกษา	256



## สารบัญ

	หน้า
ส่วนที่ 5 ภาคผนวก	274
บันทึกความเห็นชอบของคณะกรรมการสถานศึกษาขั้นพื้นฐาน โรงเรียนทอวัง	275
คำสั่งโรงเรียนทอวังที่ 179/2566 เรื่อง แต่งตั้งคณะกรรมการจัดทำแผนปฏิบัติการและปฏิทินปฏิบัติงาน ประจำปีงบประมาณ พ.ศ.2567	276
นโยบายการศึกษาของกระทรวงศึกษาธิการ ประจำปีงบประมาณ พ.ศ.2568 - 2569	283
นโยบายและจุดเน้นสำนักงานคณะกรรมการการศึกษาขั้นพื้นฐาน ประจำปีงบประมาณ พ.ศ.2567 – 2568	286
ประกาศสำนักงานเขตพื้นที่การศึกษามัธยมศึกษากรุงเทพมหานคร เขต 2 เรื่อง นโยบายและจุดเน้น ของสำนักงานเขตพื้นที่การศึกษามัธยมศึกษากรุงเทพมหานคร เขต 2 ปีงบประมาณ พ.ศ.2567-2568	292
การประเมินสภาพแวดล้อมของโรงเรียนทอวัง (SWOT) ปีงบประมาณ พ.ศ.2566 – 2568	294



## สารบัญตาราง

	หน้า
ตารางที่ 1 แสดงรายการ จำนวนอาคารเรียน และอาคารประกอบ	8
ตารางที่ 2 แสดงจำนวนบุคลากรของโรงเรียนหอวัง ปีการศึกษา 2567	11
ตารางที่ 3 แสดงจำนวนนักเรียน จำแนกตามระดับ เพศ และจำนวนห้องเรียน	12
ตารางที่ 4 แสดงคะแนนเฉลี่ยการทดสอบระดับชาติขั้นพื้นฐาน (O-NET) นักเรียนชั้นมัธยมศึกษาปีที่ 3	14
ตารางที่ 5 แสดงค่าพัฒนาสัมฤทธิ์การทดสอบทางการศึกษาระดับชาติขั้นพื้นฐาน (O-NET) ปีการศึกษา 2565 และปีการศึกษา 2566 ระดับชั้นมัธยมศึกษาปีที่ 3 โรงเรียนหอวัง สำนักงานเขตพื้นที่การศึกษามัธยมศึกษา กรุงเทพมหานคร เขต 2	15
ตารางที่ 6 แสดงการเปรียบเทียบผลการทดสอบทางการศึกษาระดับชาติขั้นพื้นฐาน (O-NET) ปีการศึกษา 2564 – 2566 ระดับชั้นมัธยมศึกษาปีที่ 3 โรงเรียนหอวัง สำนักงานเขตพื้นที่การศึกษามัธยมศึกษา กรุงเทพมหานคร เขต 2	15
ตารางที่ 7 แสดงคะแนนเฉลี่ยการทดสอบระดับชาติขั้นพื้นฐาน (O-NET) นักเรียนชั้นมัธยมศึกษาปีที่ 6	16
ตารางที่ 8 แสดงค่าพัฒนาสัมฤทธิ์การทดสอบทางการศึกษาระดับชาติขั้นพื้นฐาน (O-NET) ปีการศึกษา 2565 และปีการศึกษา 2566 ระดับชั้นมัธยมศึกษาปีที่ 6 โรงเรียนหอวัง สำนักงานเขตพื้นที่การศึกษามัธยมศึกษา กรุงเทพมหานคร เขต 2	18
ตารางที่ 9 แสดงการเปรียบเทียบผลการทดสอบทางการศึกษาระดับชาติขั้นพื้นฐาน (O-NET) ปีการศึกษา 2564 – 2566 ระดับชั้นมัธยมศึกษาปีที่ 6 โรงเรียนหอวัง สำนักงานเขตพื้นที่การศึกษามัธยมศึกษา กรุงเทพมหานคร เขต 2	18
ตารางที่ 10 แสดงข้อมูลการเข้าศึกษาต่อในระดับชั้นมัธยมศึกษาและอาชีวศึกษาจำแนกตามประเภท สถาบันการศึกษาของนักเรียนชั้นมัธยมศึกษาปีที่ 3 ปีการศึกษา 2566	19
ตารางที่ 11 แสดงข้อมูลการเข้าศึกษาต่อในโรงเรียนสายสามัญศึกษา ระดับมัธยมศึกษาตอนปลาย	20
ตารางที่ 12 แสดงข้อมูลการเข้าศึกษาต่อในสถาบันอาชีวศึกษาระดับประกาศนียบัตรวิชาชีพ	21
ตารางที่ 13 แสดงข้อมูลการเข้าศึกษาต่อในระดับอุดมศึกษาจำแนกตามประเภทสถาบันอุดมศึกษาของนักเรียนชั้นมัธยมศึกษาปีที่ 6 ปีการศึกษา 2566	21
ตารางที่ 14 แสดงข้อมูลการเข้าศึกษาต่อในสถาบันอุดมศึกษาของรัฐจำแนกตามมหาวิทยาลัย	22
ตารางที่ 15 แสดงข้อมูลการเข้าศึกษาต่อในสถาบันอุดมศึกษาของเอกชนจำแนกตามมหาวิทยาลัย	22
ตารางที่ 16 แสดงข้อมูลการเข้าศึกษาต่อในสถาบันอุดมศึกษาต่างประเทศจำแนกตามมหาวิทยาลัย	23
ตารางที่ 17 แสดงข้อมูลรูปแบบการสมัครเข้าศึกษาต่อในสถาบันการศึกษา	23
ตารางที่ 18 แสดงข้อมูลการเข้าศึกษาต่อในคณะที่นักเรียนเลือกมากที่สุด 10 อันดับแรก	23
ตารางที่ 19 แสดงข้อมูลการเข้าศึกษาต่อในคณะวิทยาศาสตร์สุขภาพ	24
ตารางที่ 20 แสดงสภาพความสำเร็จที่คาดว่าจะเกิดขึ้นเมื่อสิ้นปีงบประมาณ พ.ศ. 2568	43
ตารางที่ 21 แสดงประมาณการรายรับสถานศึกษา ปีงบประมาณ พ.ศ. 2568	51
ตารางที่ 22 แสดงรายการเงินอุดหนุนโครงการสนับสนุนค่าใช้จ่ายในการจัดการศึกษา ตั้งแต่ระดับอนุบาลจนจบการศึกษาขั้นพื้นฐาน	52
ตารางที่ 23 แสดงรายละเอียดเงินบำรุงการศึกษา โรงเรียนหอวัง ภาคเรียนที่ 1 ปีการศึกษา 2568	53
ตารางที่ 24 สรุปจำนวนเงินของกลุ่มบริหารที่ได้รับจัดสรรในปีงบประมาณ พ.ศ. 2568 แยกตามประเภทของเงิน	54



## สารบัญตาราง

	หน้า
ตารางที่ 25 สรุปจำนวนเงินแบ่งตามประเภทที่ได้รับจัดสรรในปีงบประมาณ พ.ศ. 2568 ของกลุ่มบริหารในงานประจำ และโครงการ	55
ตารางที่ 26 สรุปจำนวนเงินแบ่งตามประเภทที่ได้รับจัดสรรในปีงบประมาณ พ.ศ. 2568 ของงานประจำในกลุ่มบริหาร กลุ่มสาระการเรียนรู้ งานกิจกรรมพัฒนาผู้เรียน และงานแนะแนว	56
ตารางที่ 27 สรุปจำนวนเงินแบ่งตามประเภทที่ได้รับจัดสรรในโครงการ ปีงบประมาณ พ.ศ. 2568	57
ตารางที่ 28 รายละเอียดแผนงานของงานประจำ และจำนวนเงินในโครงการตามโครงสร้างการบริหารงาน แบ่งตามประเภทที่ได้รับจัดสรรในปีงบประมาณ พ.ศ. 2567	58
ตารางที่ 29 แสดงรายละเอียดของงานประจำแยกตามกลุ่มบริหาร	111



## สารบัญแนภาพ

	หน้า
แผนภาพที่ 1 แสดงจำนวนบุคลากรโรงเรียนหอวัง ปีงบประมาณ พ.ศ. 2568	12
แผนภาพที่ 2 แสดงจำนวนนักเรียน จำแนกตามระดับและเพศ ปีงบประมาณ พ.ศ. 2568	13
แผนภาพที่ 3 แสดงจำนวนบุคลากร จำแนกวุฒิการศึกษา ปีงบประมาณ พ.ศ. 2568	13
แผนภาพที่ 4 แสดงคะแนนเฉลี่ยการทดสอบระดับชาติขั้นพื้นฐาน (O-NET) นักเรียนชั้นมัธยมศึกษาปีที่ 3	14
แผนภาพที่ 5 แสดงการเปรียบเทียบผลการทดสอบทางการศึกษาระดับชาติขั้นพื้นฐาน (O-NET) ปีการศึกษา 2564 – 2566 ระดับชั้นมัธยมศึกษาปีที่ 3 โรงเรียนหอวัง สำนักงานเขตพื้นที่การศึกษามัธยมศึกษา กรุงเทพมหานคร เขต 2	16
แผนภาพที่ 6 แสดงคะแนนเฉลี่ยการทดสอบระดับชาติขั้นพื้นฐาน (O-NET) นักเรียนชั้นมัธยมศึกษาปีที่ 6	17
แผนภาพที่ 7 แสดงการเปรียบเทียบผลการทดสอบทางการศึกษาระดับชาติขั้นพื้นฐาน (O-NET) ปีการศึกษา 2564 – 2566 ระดับชั้นมัธยมศึกษาปีที่ 6 โรงเรียนหอวัง สำนักงานเขตพื้นที่การศึกษามัธยมศึกษา กรุงเทพมหานคร เขต 2	19



ส่วนที่ 1  
บทนำ





## ส่วนที่ 1

### บทนำ

#### ข้อมูลทั่วไป

โรงเรียนหอวัง ตั้งอยู่เลขที่ 16/9 ถนนพหลโยธิน แขวงจตุจักร เขตจตุจักร กรุงเทพมหานคร รหัสไปรษณีย์ 10900 บนที่ดินเนื้อที่จำนวน 23 ไร่ 1 งาน 31.875 ตารางวา เป็นโรงเรียนประเภทสหศึกษา สังกัดสำนักงานเขตพื้นที่การศึกษามัธยมศึกษา กรุงเทพมหานคร เขต 2 เปิดสอนตั้งแต่ระดับชั้นมัธยมศึกษาปีที่ 1 ถึงระดับชั้นมัธยมศึกษาปีที่ 6 จำนวนห้องเรียน 93 ห้อง จำนวนนักเรียน 3,528 คน จำนวนครูและผู้บริหาร 171 คน

#### ข้อมูลจำเพาะของโรงเรียนหอวัง

สัญลักษณ์ประจำโรงเรียน	บัวพระเกี้ยว	
พระพุทธรูปประจำโรงเรียน	พระพุทธปัญญาสุริยาภาธร	
ปรัชญาของโรงเรียน	คุณธรรมนำหน้า การศึกษาเชิดชู รู้ค่าความเป็นไทย มีจิตสาธารณะ	
คติพจน์	สุสสุส ลภเต ปณฺชช ผู้ฟังดีย่อมเกิดปัญญา	
อัตลักษณ์ของผู้เรียน	ลูกหอวัง เป็นลูกที่ดีของพ่อแม่ เป็นศิษย์ที่ดีของครู เป็นสมาชิกที่ดีของสังคม	
เอกลักษณ์สถานศึกษา	ความรู้คู่คุณธรรม นำสู่มาตรฐานสากล	
อักษรย่อ	ห.ว.	
สีประจำโรงเรียน	น้ำตาล – เหลือง <u>สีน้ำตาล</u> หมายถึง เลือดเข้มข้น ความเข้มแข็ง มีจิตใจหนักแน่น สุขภาพ <u>สีเหลือง</u> หมายถึง ความคิดสร้างสรรค์ ความซื่อสัตย์ ความยุติธรรม	
ต้นไม้ประจำโรงเรียน	ต้นนนทรี	
เพลงประจำโรงเรียน	มาร์ชหอวัง	
วันสถาปนาโรงเรียน	9 มกราคม 2509	
คณะสี 5 คณะ	คณะราชพฤกษ์ (สีเหลือง) คณะเฟื่องฟ้า (สีชมพู) คณะราชวดี (สีเขียว) คณะพุทธรักษา (สีแสด) คณะอินทนิล (สีฟ้า)	
โทรศัพท์	02-5126000 , 02-5133134 , 02-5133137	
โทรสาร	02-5111045	
website	www.horwang.ac.th	
E-mail	office@horwang.ac.th	

#### ประวัติโรงเรียนโดยย่อ

ในรัชสมัยพระบาทสมเด็จพระจุลจอมเกล้าเจ้าอยู่หัว (พ.ศ.2411 – 2453) ได้ทรงพระกรุณาโปรดเกล้าฯ ให้สร้างตึกใหญ่ขึ้นหลังหนึ่งที่กลางทุ่งปทุมวันเรียกกันเป็นสามัญว่า “ตึกหอวัง” พระราชทานให้เป็นวังที่ประทับของสมเด็จพระบรมโอรสาธิราชเจ้าฟ้ามหาวชิรุณหิศ สยามมกุฎราชกุมาร พระราชโอรสพระองค์ใหญ่ประสูติแต่สมเด็จพระนางเจ้าสว่างวัฒนา พระบรมราชเทวี และทรงเป็นพระเชษฐาร่วมพระอุทรของสมเด็จพระมหิตลาธิเบศร อดุลยเดชวิกรมพระบรมราชชนกสมเด็จพระบรมโอรสาธิราช เจ้าฟ้ามหาวชิรุณหิศ สยามมกุฎราชกุมารพระองค์แรก



ของกรุงสยาม ไม่ทันได้เสด็จเถลิงถวัลยราชสมบัติเพราะประชวรด้วยพระโรคอ้วะภายในได้เสด็จสวรรคต เมื่อวันที่ 4 มกราคม พ.ศ. 2437 ขณะทรงมีพระชนมายุเพียง 16 พรรษา 6 เดือน 7 วัน พระบาทสมเด็จพระจุลจอมเกล้าเจ้าอยู่หัว จึงทรงพระกรุณาโปรดเกล้าฯ สถาปนาสมเด็จพระเจ้าลูกยาเธอเจ้าฟ้ามหาวิริยราช กรมขุนเทพทวารวดี ซึ่งเสด็จไปศึกษา ณ ประเทศอังกฤษเป็นปีที่ 2 ขึ้นเป็นสมเด็จพระบรมโอรสาธิราช สยามมกุฎราชกุมารพระองค์ที่ 2

ในปี พ.ศ. 2445 พระบาทสมเด็จพระจุลจอมเกล้าเจ้าอยู่หัว ทรงพระกรุณาสถาปนาโรงเรียนมหาดเล็กขึ้น เพื่อสอนบุตรข้าราชการและนักเรียนให้มีความรู้ในวิชาสามัญวิชารัฐศาสตร์ พระราชนิยมและขนบธรรมเนียม ในพระราชสำนักแล้วส่งออกไปเป็น “มหาดเล็กgrayาน” ฝึกหัดการงานจนมีความสามารถ ต่อมาในรัชสมัย พระบาทสมเด็จพระมงกุฎเกล้าเจ้าอยู่หัวได้มีประกาศพระบรมราชโองการ ลงวันที่ 1 มกราคม พ.ศ. 2453 ให้สถาปนา “โรงเรียนมหาดเล็ก” เป็นโรงเรียนข้าราชการพลเรือนของพระบาทสมเด็จพระจุลจอมเกล้าเจ้าอยู่หัว โดยพระราชทาน เงินจำนวน 982,672 บาท 47 สตางค์ ที่เหลือจากการสร้างพระบรมรูปทรงม้าเป็นเงินทุนในการก่อสร้างอาคารเรียน ที่ตำบลปทุมวัน เนื้อที่ 1,309 ไร่ โดยมีอาณาเขต ดังนี้

ทิศเหนือ	จรดถนนสระปทุม ต่อมาคือ ถนนพระราม 1
ทิศตะวันออก	จรดถนนสนามม้า ต่อมาคือ ถนนอังรีดูนังต์
ทิศใต้	จรดถนนหัวลำโพง ต่อมาคือ ถนนพระราม 4
ทิศตะวันตก	จรดคลองสวนหลวง

และโปรดเกล้าฯ ให้ใช้วัง (ตึกหอวัง) เป็นที่ตั้งโรงเรียนโดยมีสภากรรมการจัดการโรงเรียนทำหน้าที่บริหารกิจการ ตามพระบรมราชโองการ นักเรียนที่จบจากโรงเรียนข้าราชการพลเรือนฯ ก่อนออกรับราชการนั้น ทรงพระกรุณาโปรดเกล้าฯ พระราชทานพระบรมราชานุญาตให้ถวายตัวเป็นมหาดเล็กหลวงตามพระราชประเพณีเดิม การสอนในชั้นต้นเปิดสอน 4 แผนก คือ แผนกข้าราชการพลเรือน หรือรัฐประศาสนศึกษา ยันตรศึกษา เวชศึกษา และครูศึกษา

ต่อมาพระบาทสมเด็จพระมงกุฎเกล้าเจ้าอยู่หัว ได้มีพระบรมราชโองการโปรดเกล้าฯ ให้สถาปนา “โรงเรียน ข้าราชการพลเรือนของพระบาทสมเด็จพระจุลจอมเกล้าเจ้าอยู่หัว” ขึ้นเป็น “จุฬาลงกรณ์มหาวิทยาลัย” เมื่อวันที่ 26 มีนาคม พ.ศ. 2459 พร้อมกับให้โอนไปสังกัดกระทรวงธรรมการ แบ่งการสอนเป็น 4 คณะ คือ

1. คณะแพทยศาสตร์
2. คณะรัฐประศาสนศาสตร์
3. คณะวิศวกรรมศาสตร์
4. คณะอักษรศาสตร์และวิทยาศาสตร์

เมื่อกระทรวงธรรมการวางระเบียบการฝึกหัดครูเพื่อส่งเสริมวิทยฐานะของครูให้สูงขึ้น โดยรับเอา ชั้นประกาศนียบัตร ในคณะอักษรศาสตร์และวิทยาศาสตร์หลักสูตร 2 ปี และวิชาครู 1 ปี เป็นมาตรฐานสำหรับครูผู้ฝึกหัดมีชั้น ดั้งนั้น พ.ศ. 2471 แผนกฝึกหัดครูจึงมีขึ้นอีกแผนกหนึ่งในคณะอักษรศาสตร์และวิทยาศาสตร์ ผู้ที่เรียนสำเร็จได้รับ ประกาศนียบัตรครูมัธยม (ป.ม.) และใน พ.ศ. 2473 ได้ย้ายสถานที่เรียนของนิสิตฝึกหัดครูมาเรียนที่ตึกหอวัง (ปัจจุบันคือ กรีฑาสถานแห่งชาติ) เพื่อให้ได้ใกล้ชิดกับนักเรียนโรงเรียนมัธยมหอวังแห่งจุฬาลงกรณ์มหาวิทยาลัยซึ่งได้จัดตั้งขึ้นแล้ว ตามแจ้งความกระทรวงธรรมการ เรื่องการจัดตั้งโรงเรียนมัธยมหอวัง แห่งจุฬาลงกรณ์มหาวิทยาลัย ลงวันที่ 8 พฤษภาคม พ.ศ. 2472 ลงพระนามโดยพระวรวงศ์เธอพระองค์เจ้าธานีนิวัติเสนาบดี

### การย้ายโรงเรียน

เมื่อ พ.ศ. 2478 ทางราชการต้องการให้มีสนามกีฬาแห่งชาติ และพิจารณาความเหมาะสมแล้วเห็นว่าบริเวณ โรงเรียนมัธยมหอวังฯ เป็นสถานที่เหมาะสมที่สุดที่จะเป็นบริเวณสนามกีฬาแห่งชาติจึงให้โรงเรียนมัธยมหอวัง แห่งจุฬาลงกรณ์มหาวิทยาลัยย้ายไปยังอาคารเรียนที่สร้างใหม่คือตึกโรงเรียนมัธยมหอวัง แห่งจุฬาลงกรณ์มหาวิทยาลัย ชื่อปัจจุบันคือตึก 1 โรงเรียนเตรียมอุดมศึกษา ถนนพญาไท เขตปทุมวัน

**อาจารย์ใหญ่ของโรงเรียนมัธยมหลวง แห่งจุฬาลงกรณ์มหาวิทยาลัย**

1. รองอำมาตย์ตรีขุนวิชาสรร 17 พฤษภาคม พ.ศ. 2472 - 10 กันยายน พ.ศ. 2473
2. รองอำมาตย์ตรีขุนโกศลเวทย์ 10 กันยายน พ.ศ. 2473 - 19 พฤษภาคม พ.ศ. 2474
3. นายเอช เอส โอนิลล์ 19 พฤษภาคม พ.ศ. 2474 - 17 พฤษภาคม พ.ศ. 2475
4. หลวงปราโมทย์จรรยาวิภาช 17 พฤษภาคม พ.ศ. 2475 - ..... พ.ศ. 2476
5. หม่อมหลวงมานิจ ชุมสาย ..... พ.ศ. 2476 - 28 กรกฎาคม พ.ศ. 2477
6. หม่อมหลวงปิ่น มาลากุล 28 กรกฎาคม พ.ศ. 2477 - 3 มกราคม พ.ศ. 2481

กำเนิดโรงเรียนเตรียมอุดมศึกษา 3 มกราคม พ.ศ. 2481 หม่อมหลวงปิ่น มาลากุล เป็นอาจารย์ใหญ่คนแรก ในปี พ.ศ. 2479 โรงเรียนมัธยมหลวงแห่งจุฬาลงกรณ์มหาวิทยาลัย ได้ขยายชั้นเรียนให้สูงขึ้นจนถึงมัธยมปีที่ 8 โดยมีแผนกวิทยาศาสตร์และแผนกภาษารวม 2 แผนก ในปี พ.ศ. 2481 ศาสตราจารย์หม่อมหลวงปิ่น มาลากุล ได้พัฒนางานด้านวิชาการ และเปิดโอกาสให้นักเรียนร่วมกิจกรรมต่าง ๆ ที่เรียกว่ากิจกรรมเสริมหลักสูตรอย่างใกล้ชิดกับบรรดานิสิตคณะต่าง ๆ ของจุฬาลงกรณ์มหาวิทยาลัยเป็นผลอันยิ่งใหญ่ให้โรงเรียนมีประสิทธิภาพในการอบรมสั่งสอนทั้งวิชาการและการปกครองมากขึ้น

**การสลายตัว**

เมื่อ พ.ศ. 2481 ทางราชการมีความจำเป็นต้องตั้ง “โรงเรียนเตรียมอุดมศึกษา” เพื่อให้สอดคล้องกับแผนการศึกษาของชาติในระบอบนั้นที่ผู้ที่จะศึกษาในชั้นอุดมศึกษาจะต้องผ่านในชั้นเตรียมอุดมศึกษาก่อนหลักสูตร 2 ปี ซึ่ง ม.ล.ปิ่น มาลากุล ได้รับมอบหมายให้เป็นผู้จัดตั้ง “โรงเรียนเตรียมอุดมศึกษา” ขึ้น โรงเรียนมัธยมหลวงแห่งจุฬาลงกรณ์มหาวิทยาลัยจึงสลายไปแต่ป้ายชื่อของโรงเรียนก็ยังคงอยู่ ณ ตึก 1 โรงเรียนเตรียมอุดมศึกษา

**การก่อตั้งขึ้นใหม่**

เมื่อ พ.ศ. 2509 บรรดานักเรียนมัธยมหลวงฯ ที่ต้องจากกันนานกว่า 25 ปี และต่างมีความรับผิดชอบต่อหน้าที่ในส่วนราชการ รัฐวิสาหกิจ และธุรกิจเอกชนได้พบปะหารือกัน และได้จัดตั้ง “สมาคมนักเรียนเก่ามัธยมหลวงแห่งจุฬาลงกรณ์มหาวิทยาลัย” ขึ้น โดยมี ครูจรรยา เศรษฐกิจ เป็นนายกสมาคมฯ และมีศาสตราจารย์ ม.ล.ปิ่น มาลากุล อดีตอาจารย์ใหญ่ และรัฐมนตรีว่าการกระทรวงศึกษาธิการ ในสมัยนั้นเป็นประธานในพิธีเปิดป้ายสมาคมฯ ต่อมาได้มีมติในที่ประชุมคณะกรรมการบริหารฯ ว่า “โรงเรียนมัธยมหลวงแห่งจุฬาลงกรณ์มหาวิทยาลัย ควรจะมีขึ้นอีก” ฯพณฯ ม.ล.ปิ่น มาลากุล รัฐมนตรีว่าการกระทรวงศึกษาธิการ ได้ให้สมาคมฯ พิจารณาที่ดินที่ลาดพร้าว ซึ่งคุณหญิงบดินทรเดชา มอบให้กระทรวงศึกษาธิการเป็นแห่งแรก และกรมสามัญศึกษาได้แนะนำที่ดินที่กองทัพอากาศบริจาคมให้กระทรวงศึกษาธิการที่ กม.28 ถนนพหลโยธินเป็นแห่งที่สอง สมาคมนักเรียนเก่ามัธยมหลวงฯ ได้พิจารณาแล้วเห็นว่าที่ดินที่ลาดพร้าวมีเงื่อนไขไม่อาจคล้อยตามได้ส่วนที่ดินที่กองทัพอากาศดอนเมืองก็ใกล้เคียงกันแต่ไม่เหมาะสม และกรมสามัญศึกษาได้แนะนำโรงเรียนบางเขนวิทยาเป็นแห่งที่สาม สมาคมฯ ได้พิจารณาเห็นว่าโรงเรียนบางเขนวิทยาซึ่งกระทรวงศึกษาธิการประกาศตั้ง เมื่อวันที่ 9 มกราคม พ.ศ. 2509 มีความเหมาะสมด้วยประการทั้งปวงในที่สุดกระทรวงศึกษาธิการได้พิจารณาอนุมัติ โดยได้มีการประกาศเป็นทางการ คือประกาศกระทรวงศึกษาธิการ เรื่อง เปลี่ยนชื่อโรงเรียนบางเขนวิทยาเป็นโรงเรียนหลวง ประกาศ ณ วันที่ 31 มกราคม พ.ศ. 2511 ทั้งนี้ให้มีผล ตั้งแต่วันที่ 27 พฤศจิกายน พ.ศ. 2510 เป็นต้นไป ลงนามโดยศาสตราจารย์หม่อมหลวงปิ่น มาลากุล รัฐมนตรีว่าการกระทรวงศึกษาธิการ มีอักษรย่อ ท.ว. และได้รับความช่วยเหลือส่งเสริมจากสมาคมนักเรียนเก่ามัธยมหลวงฯ เป็นอย่างยิ่ง

จนกระทั่งเมื่อวันที่ 9 มกราคม พ.ศ. 2538 โรงเรียนหลวงได้งบประมาณสร้างอาคารเรียนเก้าชั้นนับเป็นอาคารเรียนหลังที่ 10 จำเป็นต้องยุบอาคารเรียนหลังที่ 1 และ 2 เพื่อใช้พื้นที่สร้างอาคารใหม่ สามารถใช้เป็นห้องเรียนและห้องปฏิบัติการได้เพียงพอแก่ความต้องการ และได้รับพระบรมราชานุญาตจากพระบาทสมเด็จพระเจ้าอยู่หัวภูมิพลอดุลยเดชพระราชทานให้ใช้พระนามของสมเด็จพระเจ้าพี่นางเธอเจ้าฟ้ากัลยาณิวัฒนาเป็นชื่ออาคาร โรงเรียนหลวงจึงมีอาคารวิรุณหิศ นับเป็นพระมหากรุณาธิคุณแก่ชาวหลวงเป็นล้นพ้นนับตั้งแต่เริ่มก่อตั้งโรงเรียนขึ้นใหม่มาจนถึงปัจจุบัน



### โรงเรียนหอวังมีผู้อำนวยการ ในอดีตจนถึงปัจจุบัน ดังนี้

1. นายดุสิต	พูนพอน	พ.ศ. 2509 - 2521
2. นายเจริญ	วงศ์พันธ์	พ.ศ. 2521 - 2523
3. นางลออศรี	ชุมวรชาติ	พ.ศ. 2523 - 2532
4. นายสมพงศ์	ธรรมอุปกรณ์	พ.ศ. 2532 - 2540
5. นายณรงค์	รักเดช	พ.ศ. 2540 - 2542
6. นายมนตรี	แสนวิเศษ	พ.ศ. 2542 - 2545
7. นางพิศवास	ยุติธรรมดำรง	พ.ศ. 2545 - 2549
8. นางสาวสุกัญญา	สันติพัฒนาชัย	พ.ศ. 2549 - 2550
9. นายปลองยุทธ	อินทพันธ์	พ.ศ. 2550 - 2554
10. นายพรพงษ์	ตรีเทพา	พ.ศ. 2554 - 2555
11. นายจงชาติ	วงศ์สุวรรณ	พ.ศ. 2555 - 2556
12. นายสวัสดิ์	เพชรบูรณ์	พ.ศ. 2556 - 2561
13. นายเลิศศิลป์	รัตนมุสิก	พ.ศ. 2561 - 2562
14. นายธรรมรงค์	เสนจันทร์	พ.ศ. 2562 - 2563
15. นายประวัติ	สุทธิประภา	พ.ศ. 2563 - 2567
16. นายมานัส	เวียงวิเศษ	พ.ศ. 2567 - ปัจจุบัน

### ข้อมูลผู้บริหาร

1. ผู้อำนวยการโรงเรียน  
นายมานัส เวียงวิเศษ วุฒิการศึกษาสูงสุด ศึกษาศาสตรดุษฎีบัณฑิต (ศษ.ด.)  
สาขาวิชาการบริหารการศึกษา
2. รองผู้อำนวยการโรงเรียน
  - 2.1 รองผู้อำนวยการกลุ่มบริหารงบประมาณ  
นางสาวอาชวีณี ไชยสุนทร วุฒิการศึกษาสูงสุด ศึกษาศาสตรมหาบัณฑิต (ศษ.ม.)  
สาขาวิชาศึกษาศาสตร์ – การสอน
  - 2.2 รองผู้อำนวยการกลุ่มบริหารวิชาการ  
นางสาวชนิดาภา กัญจนวัตตะ วุฒิการศึกษาสูงสุด ศึกษาศาสตรมหาบัณฑิต (ศษ.ม.)  
สาขาวิชาบริหารการศึกษา
  - 2.3 รองผู้อำนวยการกลุ่มบริหารงานบุคคล  
นางสาวอิริยาภรณ์ นิโรรัมย์ วุฒิการศึกษาสูงสุด ศึกษาศาสตรมหาบัณฑิต (ศษ.ม.)  
สาขาวิชาการบริหารการศึกษา
  - 2.4 รองผู้อำนวยการกลุ่มบริหารทั่วไป  
นายสุทธิ สีพิกา วุฒิการศึกษาสูงสุด ครุศาสตรดุษฎีบัณฑิต (ค.ด.)  
สาขาวิชาบริหารการศึกษา

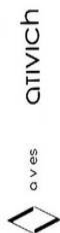

### ผังบริเวณโรงเรียนทอวัง

พื้นที่ 23 ไร่ 1 งาน 31.875 ตารางวา

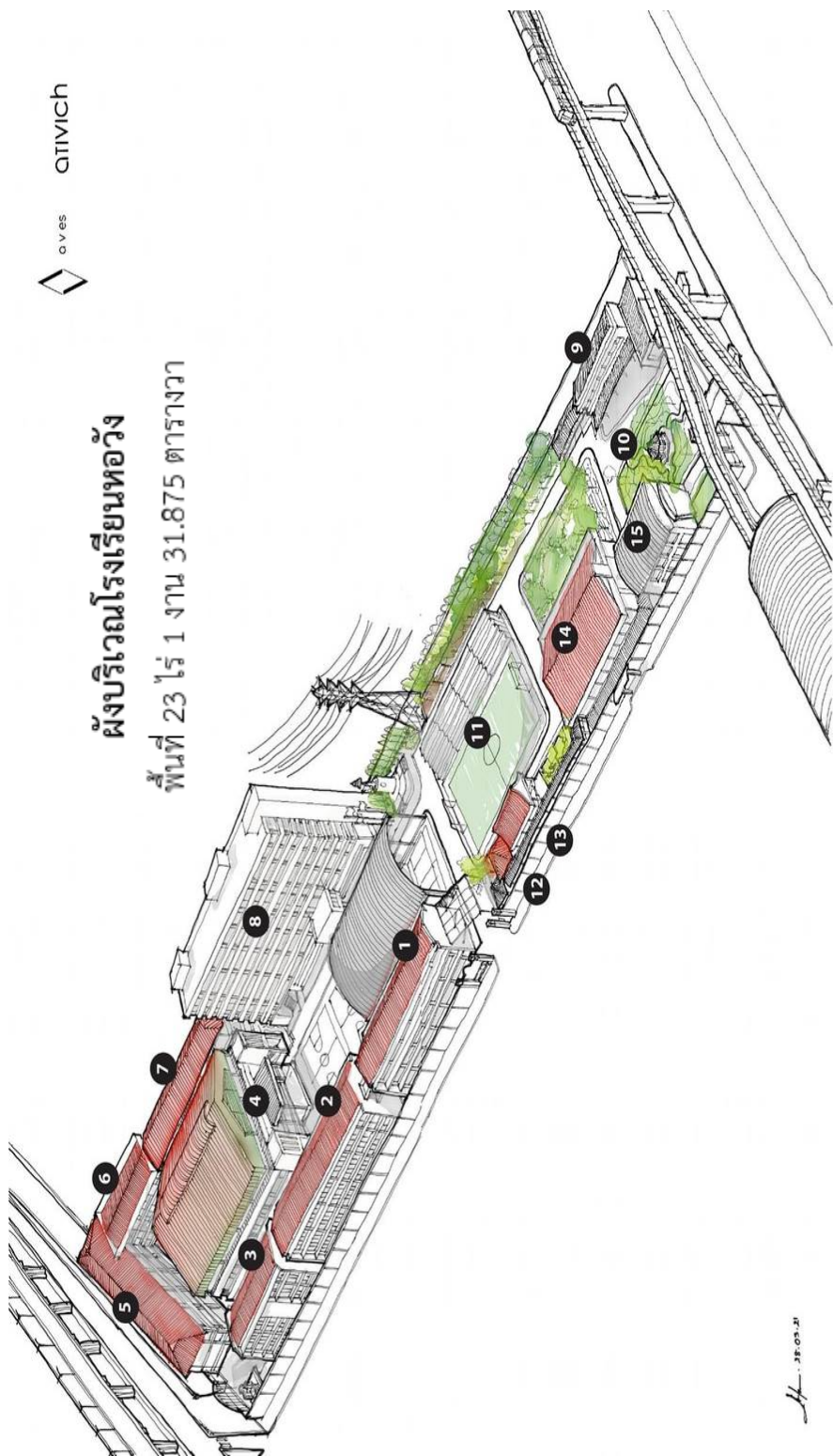

### แผนผังโรงเรียนทอวัง

- |              |                             |   |
|--------------|-----------------------------|---|
| 1 อาคาร 3    | 6 อาคารห้องเรียน GIFTED     | 11 สนามฟุตบอล                                       |
| 2 อาคาร 4    | 7 อาคาร 5                   | 12 อนุบาลทอวัง                                      |
| 3 อาคาร 6    | 8 อาคารอำนวยการ (อาคาร 10)  | 13 ศาลาสนามนักเรียน อนุบาลทอวัง และครูโรงเรียนทอวัง |
| 4 ศูนย์อาหาร | 9 อาคารบ้านพักครูและบุคลากร | 14 หอประชุมโรงเรียนทอวัง                            |
| 5 อาคาร 9    | 10 สวนป่าเฉลิมพระเกียรติ    | 15 Horwang Music Academy                            |



โครงสร้างการบริหารงานโรงเรียนทอวัง  
(แบบท่ายประกาศโรงเรียนทอวัง เรื่อง กำหนดโครงสร้างการบริหารงานโรงเรียนทอวัง ลงวันที่ 17 พฤษภาคม พ.ศ. 2565)

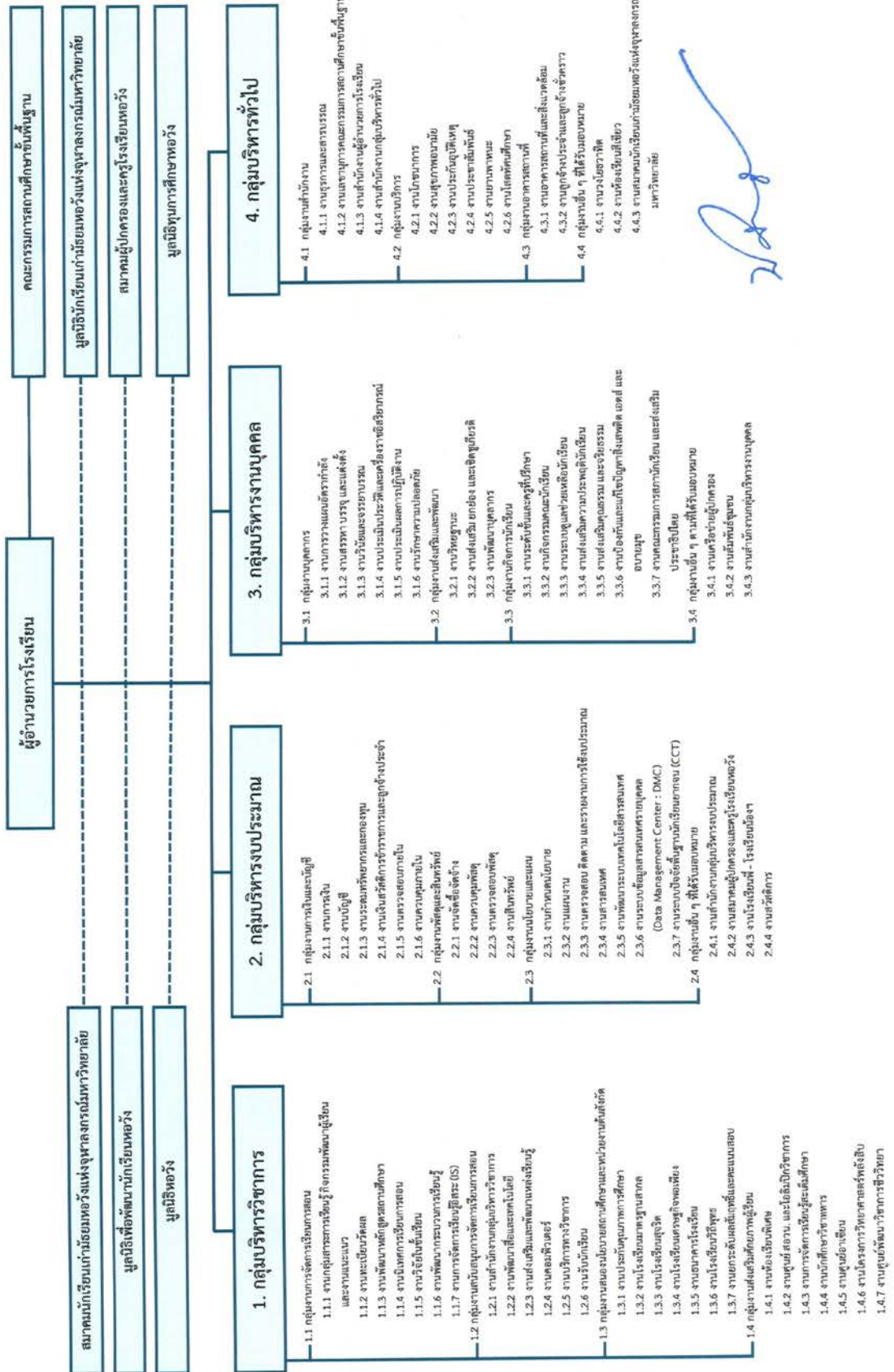



## อาคารเรียน และอาคารประกอบการ

## ตารางที่ 1 แสดงรายการ จำนวนอาคารเรียน และอาคารประกอบ

รายการ	จำนวน / หน่วย / ชื่อ	จำนวนห้อง
1. อาคารเรียน จำนวน 6 อาคาร	<b>อาคาร 3</b> สร้างปี พ.ศ. 2514 - ห้องเรียน - ห้องสำนักงาน/ห้องปฏิบัติการ - ห้องส้วม <b>อาคาร 4</b> สร้างปี พ.ศ. 2518 - ห้องปฏิบัติการ - ห้องสำนักงาน/ห้องปฏิบัติการ - ห้องน้ำ/ห้องส้วม <b>อาคาร 5</b> สร้างปี พ.ศ. 2522 - ห้องเรียน - ห้องสำนักงาน/ห้องปฏิบัติการ - ห้องน้ำ/ห้องส้วม <b>อาคาร 5 (ต่อเติม)</b> สร้างปี พ.ศ. 2555 - ห้องเรียน - ห้องสำนักงาน/ห้องปฏิบัติการ - ห้องน้ำ/ห้องส้วม <b>อาคาร 6</b> สร้างปี พ.ศ. 2527 - ห้องสำนักงาน/ห้องปฏิบัติการ - ห้องน้ำ/ห้องส้วม <b>อาคาร 9</b> สร้างปี พ.ศ. 2532 - ห้องเรียน - ห้องสำนักงาน/ห้องปฏิบัติการ - ห้องน้ำ/ห้องส้วม <b>อาคาร 10</b> สร้างปี พ.ศ. 2536 - ห้องเรียน - ห้องสำนักงาน/ห้องปฏิบัติการ - ห้องน้ำ/ห้องส้วม	16 12 12 15 12 12 13 20 13 6 4 1 8 2 16 9 12 42 19 66
2. อาคารฝึกงาน	<b>อาคาร 6</b> สร้างปี พ.ศ. 2527 - ห้องปฏิบัติการ	8
3. อาคารหอประชุม	<b>หอประชุมอเนกประสงค์</b> สร้างปี พ.ศ. 2525 - ห้องน้ำ - ห้องปฏิบัติการการงาน 1 – 3 - ห้องส้วม	2 3 12
4. บ้านพักภารโรง	- บ้านพักภารโรง 1 หลัง	28



ตารางที่ 1 แสดงรายการ จำนวนอาคารเรียน และอาคารประกอบ (ต่อ)

รายการ	จำนวน / หน่วย / ชื่อ	จำนวนห้อง
5. ศูนย์อาหาร	ศูนย์อาหาร สร้างปี พ.ศ. 2552 - จำนวน 225 โต๊ะ 1,800 ที่นั่ง - ห้องรับประทานอาหารของครู - ห้องน้ำ	1 1 2
6. อาคารวงโยธวาทิต – อเนกประสงค์	สร้างปี พ.ศ. 2559 - ห้องโถงอเนกประสงค์ - ห้องเรียนทฤษฎีดนตรี - ห้องเก็บอุปกรณ์ - ห้องน้ำ	1 2 1 10
7. ห้องศูนย์ สอวน. เคมี	สร้างปี พ.ศ. 2559 - ห้องศูนย์ สอวน. เคมี (ปรับปรุงจากห้อง 631 และ 632)	1
8. ห้องศูนย์ สอวน. ชีววิทยา	สร้างปี พ.ศ. 2559 - ห้องศูนย์ สอวน. ชีววิทยา (ปรับปรุงจากห้อง 412)	1
9. ต่อเติมห้องซ้อมดนตรี (ใต้หอประชุม)	สร้างปี พ.ศ. 2562 - ห้องซ้อมดนตรี	13
10. ปรับปรุงห้องเจ้าฟ้าวิชรุณหิศ (อาคารวิชรุณหิศ)	อาคาร 10 สร้างปี พ.ศ. 2562 - ห้องเจ้าฟ้าวิชรุณหิศ	1
11. ปรับปรุงห้องศูนย์การเรียนรู้ ภาษาไทย	อาคาร 3 สร้างปี พ.ศ. 2562 - ห้องศูนย์การเรียนรู้ภาษาไทย	1
12. ปรับปรุงห้องศูนย์การเรียนรู้ ภาษาอังกฤษ	อาคาร 3 สร้างปี พ.ศ. 2562 - ห้องศูนย์การเรียนรู้ภาษาอังกฤษ	1
13. ปรับปรุงห้องศูนย์การเรียนรู้ สังคมศึกษาฯ	อาคาร 9 สร้างปี พ.ศ. 2562 - ห้องศูนย์การเรียนรู้สังคมศึกษาฯ	1
14. ปรับปรุงห้องศูนย์การเรียนรู้ คณิตศาสตร์	อาคาร 9 สร้างปี พ.ศ. 2562 - ห้องศูนย์การเรียนรู้คณิตศาสตร์	1
15. ปรับปรุงห้องศูนย์การเรียนรู้ ห้องเรียน Gifted	อาคาร 5 สร้างปี พ.ศ. 2562 - ห้องเรียน Gifted (322, 323, 943, 944, 1081, 1082)	6
16. ปรับปรุงห้องเรียน Gifted	อาคาร 5 สร้างปี พ.ศ. 2562 - ห้องเรียน Gifted (5401, 5402)	2





## ตารางที่ 1 แสดงรายการ จำนวนอาคารเรียน และอาคารประกอบ (ต่อ)

รายการ	จำนวน / หน่วย / ชื่อ	จำนวนห้อง
17. ปรับปรุงห้องเรียน Intensive	อาคาร 9 สร้างปี พ.ศ. 2562 - ห้องเรียน Intensive (923, 924, 925)	3
18. ปรับปรุงห้องน้ำ	หน้าสวนป่าเฉลิมพระเกียรติ ปี พ.ศ. 2563	12
19. ต่อเติมห้องซ้อมดนตรี (ใต้หอประชุม)	สร้างปี พ.ศ. 2564 - ห้องซ้อมดนตรี - ห้อง Studio	6 1
20. ต่อเติมห้องเรียนดนตรี (อาคารวงโยธาวิทิต – อเนกประสงค์)	สร้างปี พ.ศ. 2567 - ห้อง String studio - ห้อง Music technology	1 1
21. ปรับปรุงห้องปฏิบัติการ โครงการวิทยาศาสตร์ห้องเรียนพลังสิบ	สร้างปี พ.ศ. 2567 - ห้องปฏิบัติการโครงการวิทยาศาสตร์ห้องเรียนพลังสิบ (ปรับปรุงจากห้อง 422)	1
22. ปรับปรุงห้องประชุม Gifted	สร้างปี พ.ศ. 2567 - ห้องประชุม Gifted (ปรับปรุงจากห้อง 5501)	1
รวมห้องน้ำ – ห้องส้วม		155
รวมห้องเรียน		104
รวมห้องสำนักงาน/ห้องปฏิบัติการ/ห้องศูนย์การเรียนรู้		132
รวมห้องศูนย์อาหาร		2
รวมห้องบ้านพักภารโรง		28
รวมห้องอเนกประสงค์/ห้องเก็บอุปกรณ์		2

ข้อมูล งานอาคารสถานที่ ณ วันที่ 18 กันยายน 2567



## จำนวนบุคลากรเป้าหมาย ปีงบประมาณ พ.ศ. 2568

## ตารางที่ 2 แสดงจำนวนบุคลากรของโรงเรียนหอวัง ปีการศึกษา 2567

ตำแหน่ง	ปีการศึกษา 2567											
	เพศ		ระดับการศึกษา				วิทยฐานะ					รวม
	ชาย	หญิง	ต่ำกว่า ป.ตรี	ป.ตรี	ป.โท	ป.เอก	เชี่ยวชาญ	ชำนาญการ พิเศษ	ชำนาญการ	คศ.1	ครูผู้ช่วย	
ผู้อำนวยการ	1	-	-	-	-	1	1	-	-	-	-	1
รองผู้อำนวยการ	-	4	-	-	3	1	-	4	-	-	-	4
<b>รวม</b>	<b>1</b>	<b>4</b>	<b>-</b>	<b>-</b>	<b>3</b>	<b>2</b>	<b>1</b>	<b>4</b>	<b>-</b>	<b>-</b>	<b>-</b>	<b>5</b>
<b>กลุ่มสาระการเรียนรู้</b>												
ภาษาไทย	1	17	-	9	9	-	-	10	7	-	1	18
คณิตศาสตร์	5	20	-	12	13	-	-	13	9	3	-	25
วิทยาศาสตร์ และเทคโนโลยี	11	31	-	19	23	-	-	21	21	-	-	42
สังคมศึกษาฯ	7	8	-	7	8	-	-	3	10	1	1	15
สุขศึกษา และพลศึกษา	5	7	-	9	3	-	1	3	6	2	-	12
ศิลปะ	7	5	-	3	9	-	-	5	2	3	2	12
การงานอาชีพ	4	7	-	7	4	-	-	2	4	5	-	11
ภาษาต่างประเทศ	9	21	-	21	9	-	-	10	10	6	4	30
แนะแนว	-	6	-	2	4	-	-	2	4	-	-	6
ทะเบียนวัดผล	-	-	-	-	-	-	-	-	-	-	-	-
<b>รวม</b>	<b>49</b>	<b>122</b>	<b>-</b>	<b>89</b>	<b>82</b>	<b>-</b>	<b>1</b>	<b>69</b>	<b>73</b>	<b>20</b>	<b>8</b>	<b>171</b>
<b>ครูอัตราจ้างและพนักงานราชการ</b>												
พนักงานราชการ	-	1	-	-	1	-	-	-	-	-	-	1
ครูอัตราจ้าง (ไทย)	3	8	-	11	-	-	-	-	-	-	-	11
ครูอัตราจ้าง (ต่างประเทศ)	12	5	-	13	4	-	-	-	-	-	-	17
<b>รวมครูอัตราจ้างและ พนักงานราชการ</b>	<b>15</b>	<b>14</b>	<b>-</b>	<b>24</b>	<b>5</b>	<b>-</b>	<b>-</b>	<b>-</b>	<b>-</b>	<b>-</b>	<b>-</b>	<b>29</b>
<b>รวมครูและบุคลากร ทางการศึกษา</b>	<b>65</b>	<b>139</b>	<b>-</b>	<b>113</b>	<b>87</b>	<b>2</b>	<b>2</b>	<b>73</b>	<b>73</b>	<b>20</b>	<b>8</b>	<b>205</b>
<b>เจ้าหน้าที่</b>												
ลูกจ้างประจำ	3	-	3	-	-	-	-	-	-	-	-	3
ลูกจ้างชั่วคราว	9	26	15	19	1	-	-	-	-	-	-	35
<b>รวมเจ้าหน้าที่</b>	<b>12</b>	<b>26</b>	<b>18</b>	<b>19</b>	<b>1</b>	<b>-</b>	<b>-</b>	<b>-</b>	<b>-</b>	<b>-</b>	<b>-</b>	<b>38</b>
<b>รวมทั้งหมด</b>	<b>77</b>	<b>165</b>	<b>18</b>	<b>132</b>	<b>88</b>	<b>2</b>	<b>2</b>	<b>73</b>	<b>73</b>	<b>20</b>	<b>8</b>	<b>243</b>

ข้อมูล งานบุคลากร ณ วันที่ 28 กันยายน 2567



แผนภาพที่ 1 แสดงจำนวนบุคลากรโรงเรียนหอวัง ปีงบประมาณ พ.ศ. 2568

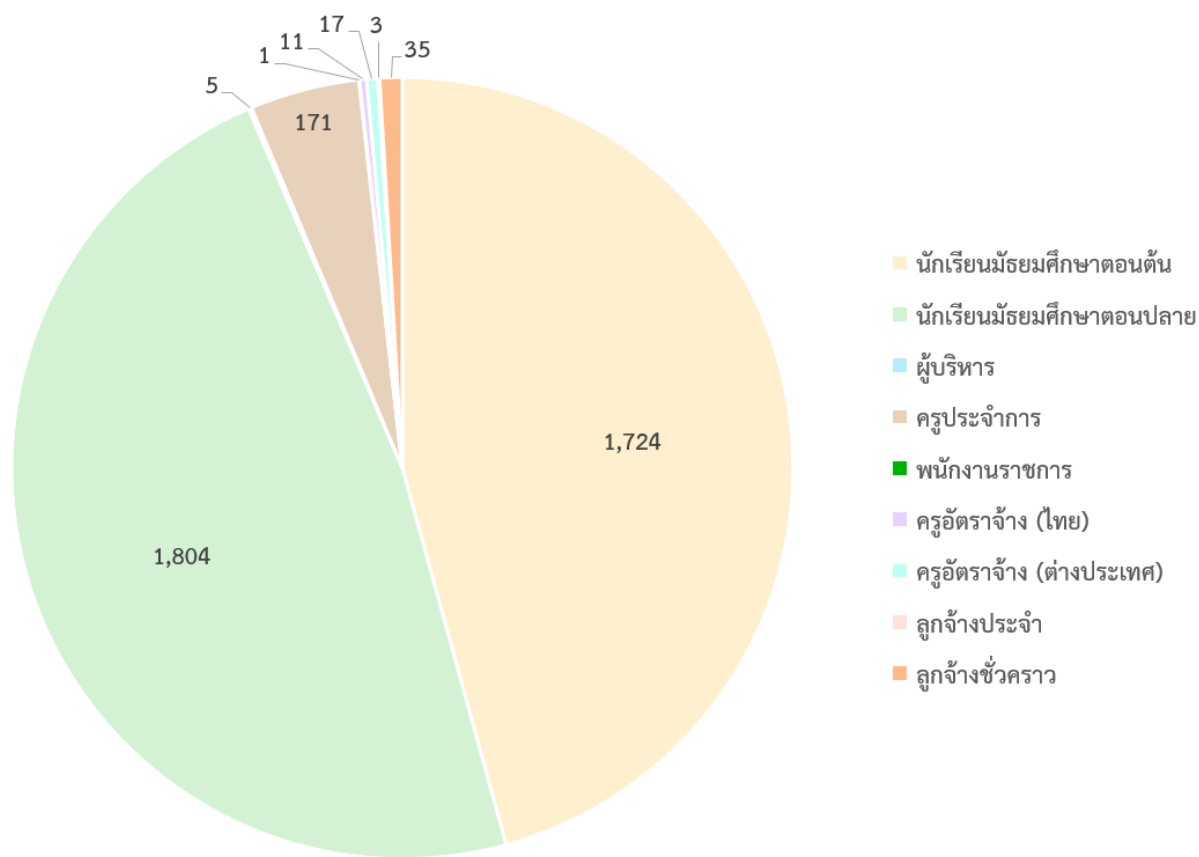

ตารางที่ 3 แสดงจำนวนนักเรียน จำแนกตามระดับ เพศ และจำนวนห้องเรียน

ระดับชั้นมัธยมศึกษาปีที่	จำนวน (คน)		รวม (คน)	จำนวนห้องเรียน
	ชาย	หญิง		
1	280	292	572	15
2	280	292	572	15
3	259	321	580	15
<b>รวมมัธยมศึกษาตอนต้น</b>	<b>819</b>	<b>905</b>	<b>1,724</b>	<b>45</b>
4	257	350	607	16
5	260	337	597	16
6	237	363	600	16
<b>รวมมัธยมศึกษาตอนปลาย</b>	<b>754</b>	<b>1,050</b>	<b>1,804</b>	<b>48</b>
<b>รวมทั้งสิ้น</b>	<b>1,573</b>	<b>1,955</b>	<b>3,528</b>	<b>93</b>

ข้อมูล งานทะเบียนและวัดผล ณ วันที่ 10 มิถุนายน 2567



แผนภาพที่ 2 แสดงจำนวนนักเรียน จำแนกตามระดับและเพศ ปีงบประมาณ พ.ศ. 2568

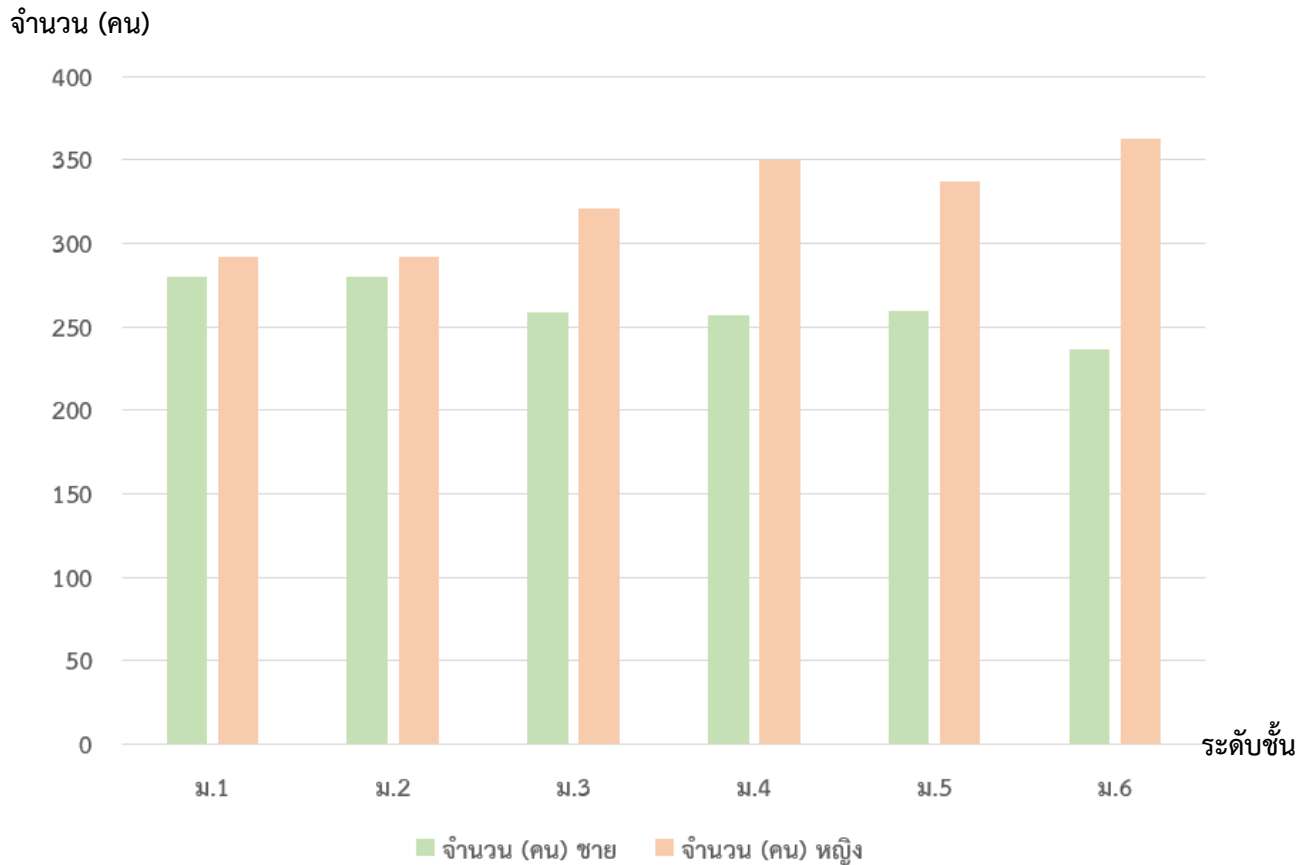

แผนภาพที่ 3 แสดงจำนวนบุคลากร จำแนกวุฒิการศึกษา ปีงบประมาณ พ.ศ. 2568

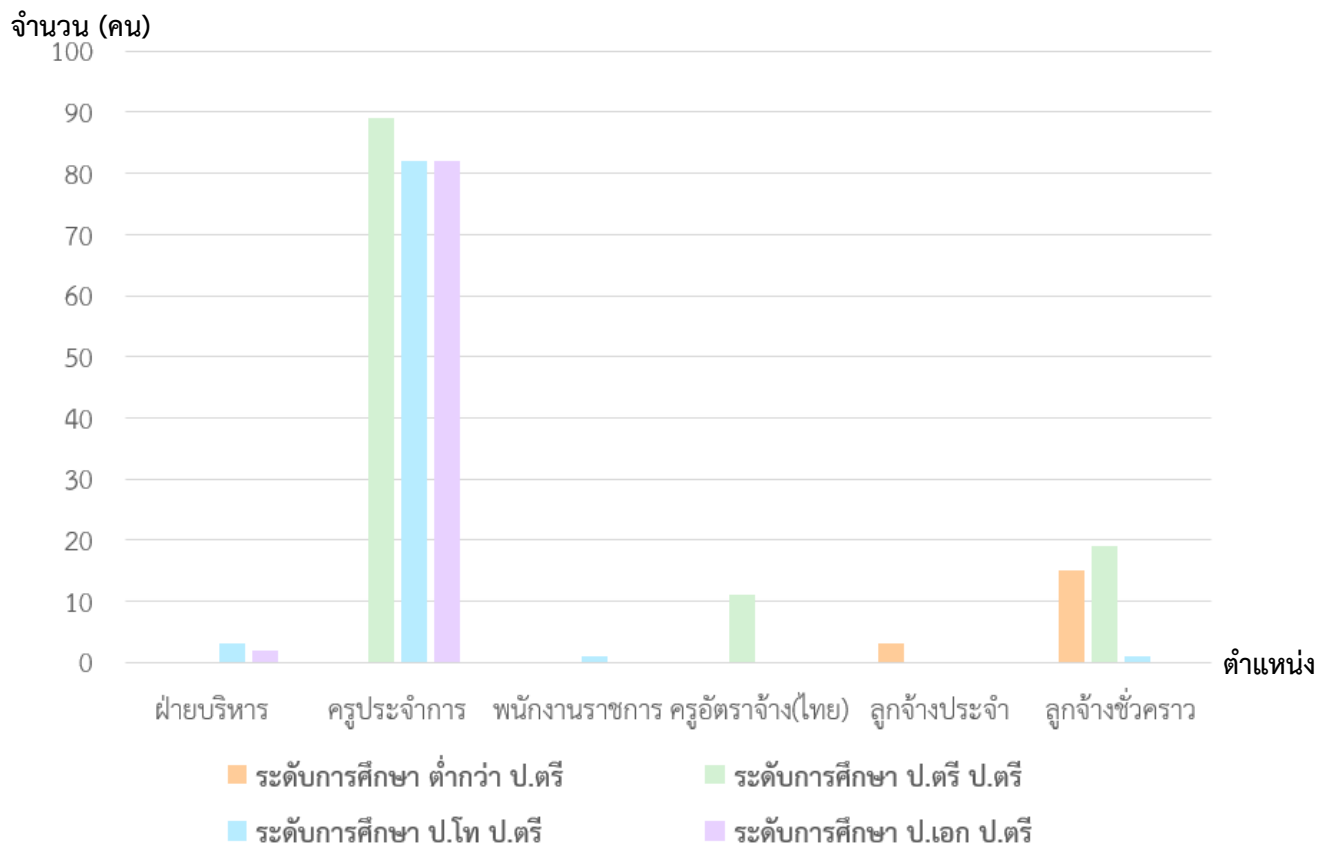



ผลงานดีเด่นปีงบประมาณ พ.ศ. 2567 – ปัจจุบัน

ผลงานดีเด่นเกี่ยวกับนักเรียน

ผลการทดสอบระดับชาติขั้นพื้นฐาน (O-NET) ปี 2566 ของนักเรียนชั้นมัธยมศึกษาปีที่ 3 และนักเรียนชั้นมัธยมศึกษาปีที่ 6

คะแนนเฉลี่ยการทดสอบระดับชาติขั้นพื้นฐาน (O-NET) นักเรียนชั้นมัธยมศึกษาปีที่ 3 โรงเรียนทอวังเปรียบเทียบกับระดับประเทศปรากฏว่า นักเรียนโรงเรียนทอวังมีผลการทดสอบดังนี้

ตารางที่ 4 แสดงคะแนนเฉลี่ยการทดสอบระดับชาติขั้นพื้นฐาน (O-NET) นักเรียนชั้นมัธยมศึกษาปีที่ 3

วิชา	คะแนนเฉลี่ย	
	โรงเรียน	ระดับประเทศ
ภาษาไทย	68.73	50.73
คณิตศาสตร์	50.59	25.38
วิทยาศาสตร์	45.00	30.00
ภาษาอังกฤษ	64.48	31.76

อ้างอิงข้อมูลจาก รายงานผลการทดสอบทางการศึกษาระดับชาติขั้นพื้นฐาน (O-NET) ปีการศึกษา 2566 สถาบันทดสอบทางการศึกษาแห่งชาติ (องค์การมหาชน)

แผนภาพที่ 4 แสดงคะแนนเฉลี่ยการทดสอบระดับชาติขั้นพื้นฐาน (O-NET) นักเรียนชั้นมัธยมศึกษาปีที่ 3

คะแนนเฉลี่ย

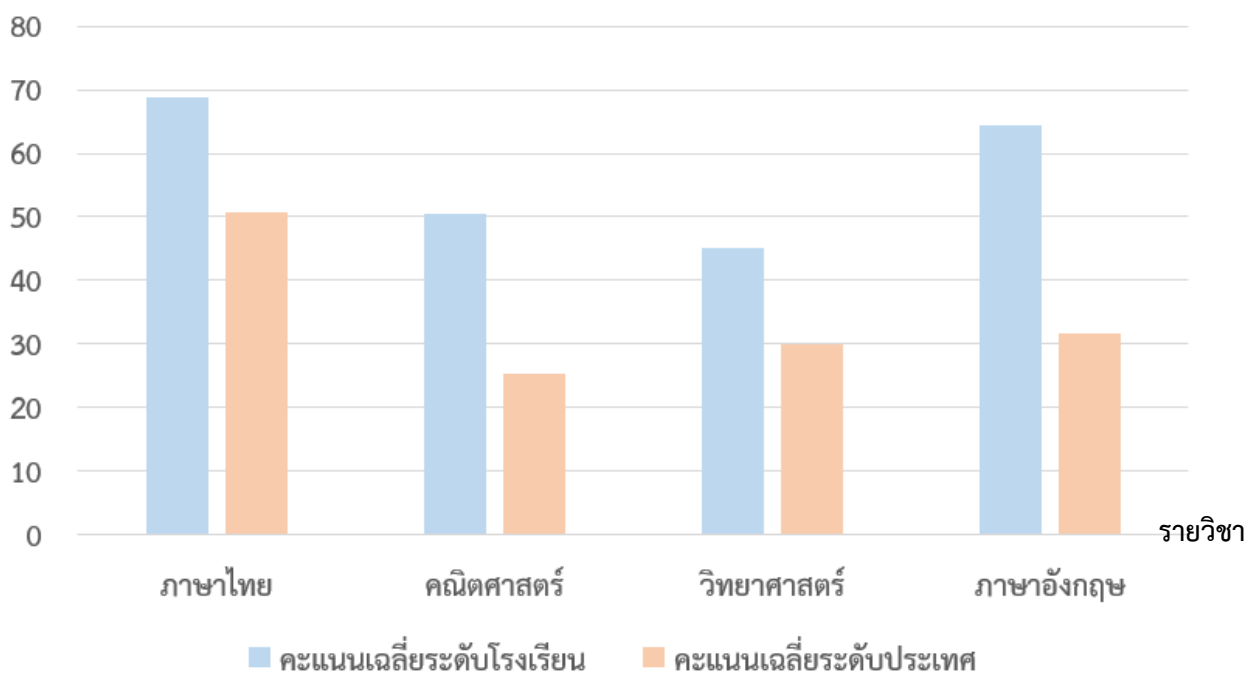



ตารางที่ 5 แสดงค่าพัฒนาสัมฤทธิ์การทดสอบทางการศึกษาระดับชาติขั้นพื้นฐาน (O-NET)  
ปีการศึกษา 2565 และปีการศึกษา 2566 ระดับชั้นมัธยมศึกษาปีที่ 3  
โรงเรียนหอวัง สำนักงานเขตพื้นที่การศึกษามัธยมศึกษา กรุงเทพมหานคร เขต 2

กลุ่มวิชา	ค่าสถิติระดับ	คะแนนเฉลี่ย		ค่าพัฒนา
		ปีการศึกษา 2565	ปีการศึกษา 2566	
ภาษาไทย	ระดับโรงเรียน	71.88	68.73	-3.15
	ระดับจังหวัด	61.26	59.06	-2.20
	ระดับสังกัด (สพฐ.)	53.91	51.62	-2.29
	ระดับประเทศ	52.95	50.73	-2.22
ภาษาอังกฤษ	ระดับโรงเรียน	66.36	64.48	-1.88
	ระดับจังหวัด	44.00	44.07	+0.07
	ระดับสังกัด (สพฐ.)	31.75	31.42	-0.33
	ระดับประเทศ	32.05	31.76	-0.29
คณิตศาสตร์	ระดับโรงเรียน	48.07	50.59	+2.52
	ระดับจังหวัด	30.99	33.36	+2.37
	ระดับสังกัด (สพฐ.)	24.66	25.62	+0.96
	ระดับประเทศ	24.39	25.38	+0.99
วิทยาศาสตร์	ระดับโรงเรียน	48.12	45.00	-3.12
	ระดับจังหวัด	37.73	34.60	-3.13
	ระดับสังกัด (สพฐ.)	33.67	30.18	-3.49
	ระดับประเทศ	33.32	30.00	-3.32

หมายเหตุ ในปีการศึกษา 2566 นักเรียนสมัครสอบตามความสมัครใจ

ตารางที่ 6 แสดงการเปรียบเทียบผลการทดสอบทางการศึกษาระดับชาติขั้นพื้นฐาน (O-NET)  
ปีการศึกษา 2564 - 2566 ระดับชั้นมัธยมศึกษาปีที่ 3  
โรงเรียนหอวัง สำนักงานเขตพื้นที่การศึกษามัธยมศึกษา กรุงเทพมหานคร เขต 2

กลุ่มวิชา	คะแนนเฉลี่ย		
	ปีการศึกษา 2564	ปีการศึกษา 2565	ปีการศึกษา 2566
ภาษาไทย	70.71	71.88	68.73
ภาษาอังกฤษ	61.24	66.36	64.48
คณิตศาสตร์	48.30	30.99	50.59
วิทยาศาสตร์	45.15	48.12	45.00



## แผนภาพที่ 5 แสดงการเปรียบเทียบผลการทดสอบทางการศึกษาระดับชาติด้านพื้นฐาน (O-NET)

ปีการศึกษา 2564 – 2566 ระดับชั้นมัธยมศึกษาปีที่ 3

โรงเรียนทอวัง สำนักงานเขตพื้นที่การศึกษามัธยมศึกษา กรุงเทพมหานคร เขต 2

คะแนนเฉลี่ย

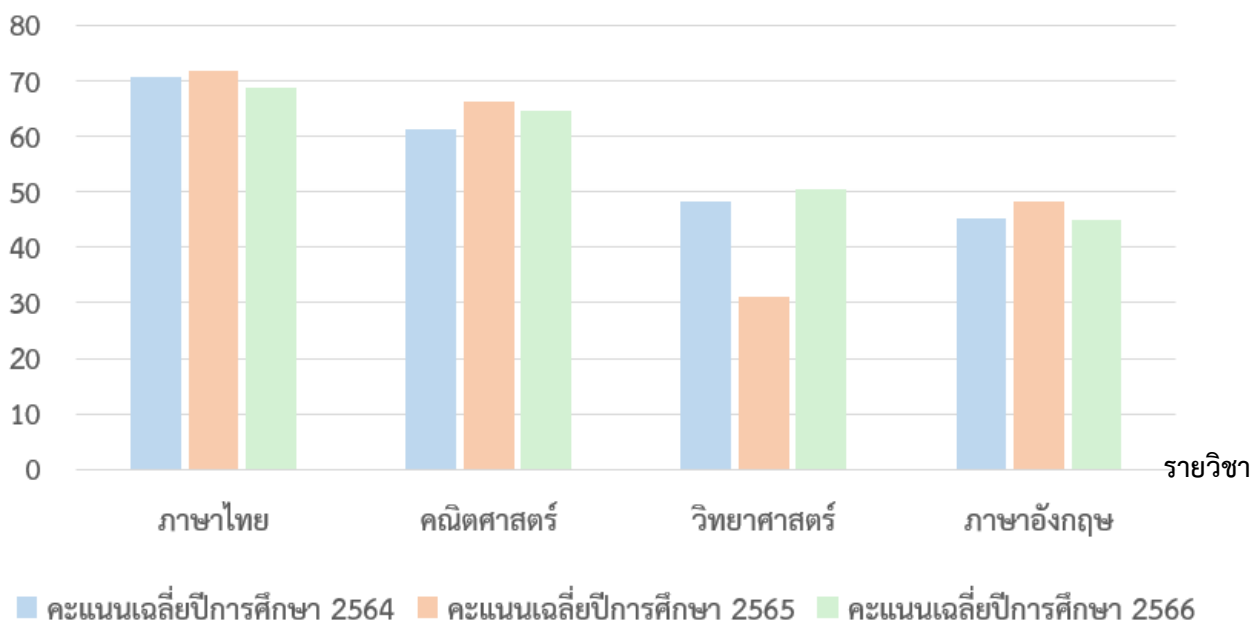

คะแนนเฉลี่ยการทดสอบระดับชาติด้านพื้นฐาน (O-NET) นักเรียนชั้นมัธยมศึกษาปีที่ 6 โรงเรียนทอวัง เปรียบเทียบกับระดับประเทศปรากฏว่า นักเรียนโรงเรียนทอวัง มีผลการทดสอบดังนี้

ตารางที่ 7 แสดงคะแนนเฉลี่ยการทดสอบระดับชาติด้านพื้นฐาน (O-NET) นักเรียนชั้นมัธยมศึกษาปีที่ 6

วิชา	คะแนนเฉลี่ย	
	โรงเรียน	ระดับประเทศ
ภาษาไทย	59.51	40.78
คณิตศาสตร์	53.41	19.96
วิทยาศาสตร์	39.93	29.09
ภาษาอังกฤษ	51.88	26.19
สังคมศึกษา ศาสนา และวัฒนธรรม	46.08	33.09



แผนภาพที่ 6 แสดงคะแนนเฉลี่ยการทดสอบระดับชาติขั้นพื้นฐาน (O-NET) นักเรียนชั้นมัธยมศึกษาปีที่ 6

คะแนนเฉลี่ย

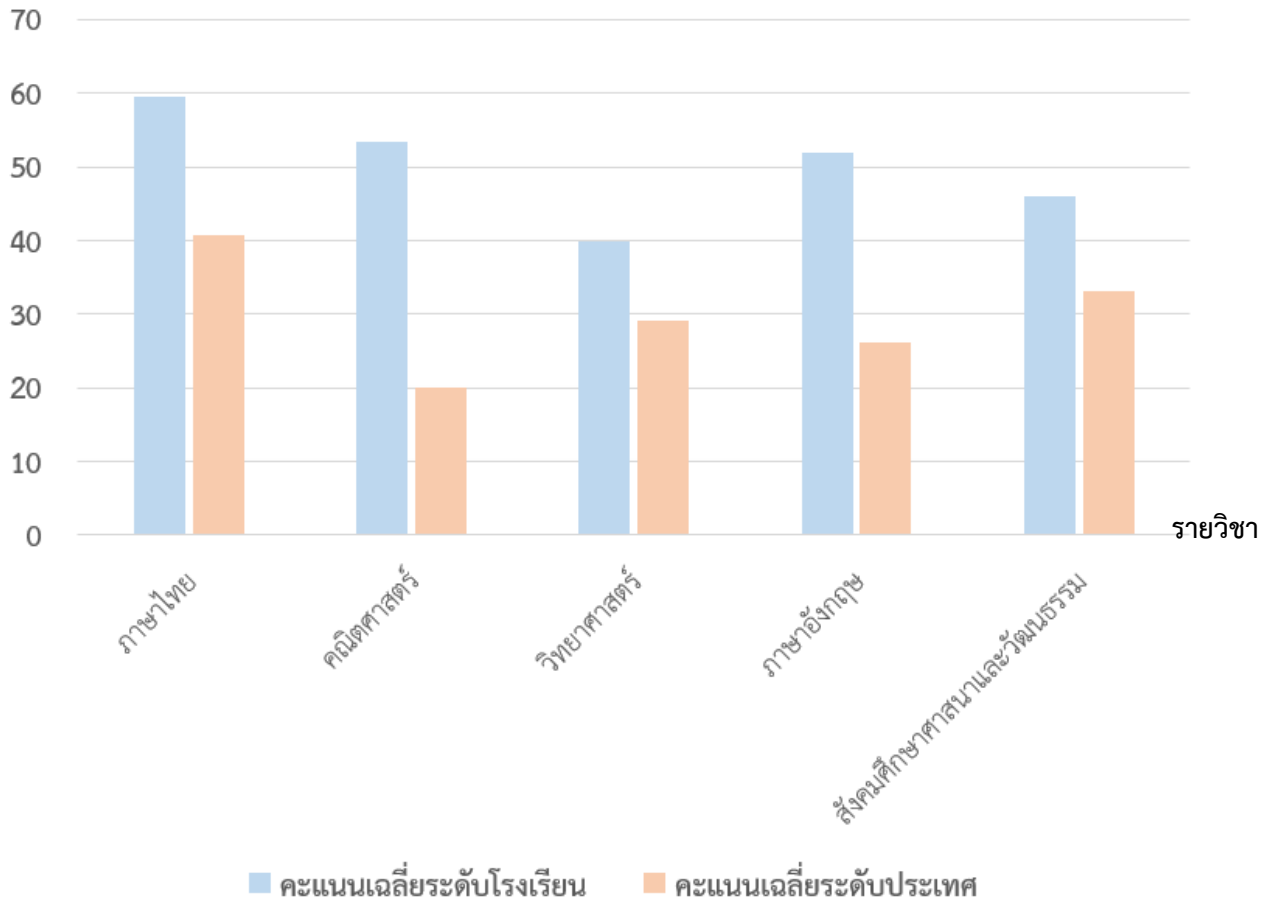





ตารางที่ 8 แสดงค่าพัฒนาสัมฤทธิ์การทดสอบทางการศึกษาระดับชาติด้านพื้นฐาน (O-NET)  
ปีการศึกษา 2565 และปีการศึกษา 2566 ระดับชั้นมัธยมศึกษาปีที่ 6  
โรงเรียนทอวัง สำนักงานเขตพื้นที่การศึกษามัธยมศึกษา กรุงเทพมหานคร เขต 2

กลุ่มวิชา	ค่าสถิติระดับ	คะแนนเฉลี่ย		ค่าพัฒนา
		ปีการศึกษา 2565	ปีการศึกษา 2566	
ภาษาไทย	ระดับโรงเรียน	68.07	59.51	-8.56
	ระดับจังหวัด	52.46	45.93	-6.53
	ระดับสังกัด (สพฐ.)	45.79	42.33	-3.46
	ระดับประเทศ	44.09	40.78	-3.31
ภาษาอังกฤษ	ระดับโรงเรียน	51.09	51.88	+0.79
	ระดับจังหวัด	33.72	33.04	-0.68
	ระดับสังกัด (สพฐ.)	23.59	26.49	+2.90
	ระดับประเทศ	23.44	26.19	+2.75
คณิตศาสตร์	ระดับโรงเรียน	42.02	53.41	+11.39
	ระดับจังหวัด	33.01	30.28	-2.73
	ระดับสังกัด (สพฐ.)	22.39	20.60	-1.79
	ระดับประเทศ	21.61	19.96	-1.65
วิทยาศาสตร์	ระดับโรงเรียน	36.29	39.93	+3.64
	ระดับจังหวัด	32.65	32.45	-0.20
	ระดับสังกัด (สพฐ.)	28.78	29.59	+0.81
	ระดับประเทศ	28.08	29.09	+1.01
สังคมศึกษา	ระดับโรงเรียน	45.40	46.08	+0.68
	ระดับจังหวัด	38.62	36.93	-1.69
	ระดับสังกัด (สพฐ.)	33.62	33.75	+0.13
	ระดับประเทศ	33.00	33.09	+0.09

หมายเหตุ นักเรียนสมัครสอบตามความสมัครใจ

ตารางที่ 9 แสดงการเปรียบเทียบผลการทดสอบทางการศึกษาระดับชาติด้านพื้นฐาน (O-NET)  
ปีการศึกษา 2564 – 2566 ระดับชั้นมัธยมศึกษาปีที่ 6  
โรงเรียนทอวัง สำนักงานเขตพื้นที่การศึกษามัธยมศึกษา กรุงเทพมหานคร เขต 2

กลุ่มวิชา	คะแนนเฉลี่ย		
	ปีการศึกษา 2564	ปีการศึกษา 2565	ปีการศึกษา 2566
ภาษาไทย	66.39	68.07	59.51
ภาษาอังกฤษ	60.80	51.09	51.88
คณิตศาสตร์	45.48	42.02	53.41
วิทยาศาสตร์	39.79	36.29	39.93
สังคมศึกษา	49.08	45.40	46.08



แผนภาพที่ 7 แสดงการเปรียบเทียบผลการทดสอบทางการศึกษาระดับชาตินิยมขั้นพื้นฐาน (O-NET)  
ปีการศึกษา 2564 – 2566 ระดับชั้นมัธยมศึกษาปีที่ 6  
โรงเรียนหอวัง สำนักงานเขตพื้นที่การศึกษามัธยมศึกษา กรุงเทพมหานคร เขต 2

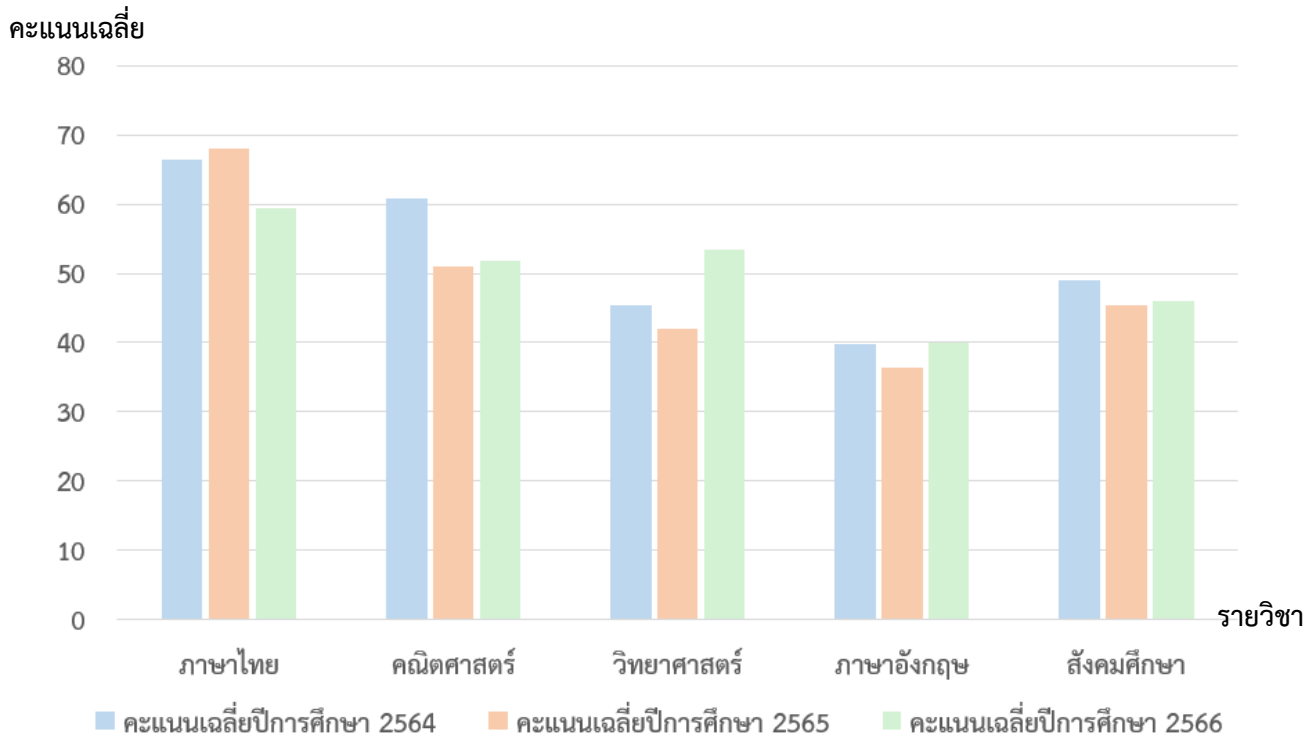

ผลการทดสอบทางการศึกษาระดับชาตินิยมขั้นพื้นฐาน (O-NET) ปีการศึกษา 2566 ระดับชั้นมัธยมศึกษาปีที่ 3 มีนักเรียนสอบได้คะแนน 100 คะแนนเต็ม ดังนี้

กลุ่มสาระการเรียนรู้วิชาภาษาต่างประเทศ จำนวน 2 คน ดังนี้

เด็กชายภัทรพล สมพานิช ม.3/1

เด็กชายกฤตณัฐ วงศ์ราธา ม.3/15

กลุ่มสาระการเรียนรู้คณิตศาสตร์ จำนวน 1 คน ดังนี้

นางสาวนัชชา วิณวันก์

#### ด้านการศึกษาต่อ

1. การติดตามผลการเข้าศึกษาต่อในสถาบันอุดมศึกษาของนักเรียนชั้นมัธยมศึกษาปีที่ 3 ปีการศึกษา 2566

งานแนะแนว โรงเรียนหอวัง ได้ติดตามผลการเข้าศึกษาต่อของนักเรียนชั้นมัธยมศึกษาปีที่ 3 ปีการศึกษา 2566 จำนวน 615 คน โดยสามารถจำแนกตามประเภทสถาบันสายสามัญและสถาบันสายอาชีพ ดังนี้

ตารางที่ 10 แสดงข้อมูลการเข้าศึกษาต่อของนักเรียนชั้นมัธยมศึกษาปีที่ 3

รายการ	จำนวน (คน)	คิดร้อยละ
1. ศึกษาต่อสายสามัญ	583	94.80
2. ศึกษาต่อสายอาชีพ	28	4.55
3. อื่น ๆ	4	0.65
<b>รวมศึกษาต่อ</b>	<b>615</b>	<b>100</b>



## ตารางที่ 11 แสดงข้อมูลการเข้าศึกษาต่อในโรงเรียนสายสามัญศึกษา ระดับมัธยมศึกษาตอนปลาย

ที่	สถาบัน	จำนวน (คน)
1	โรงเรียนทอวัง (ห้องเรียนปกติ)	399
2	โรงเรียนทอวัง (ห้องเรียนพิเศษ)	95
3	โรงเรียนเตรียมอุดมศึกษา	37
4	โรงเรียนสาธิตมหาวิทยาลัยศรีนครินทรวิโรฒ ประสานมิตร (ฝ่ายมัธยม)	16
5	โรงเรียนสามเสนวิทยาลัย	8
6	โรงเรียนสารวิทยา	4
7	โรงเรียนเตรียมอุดมศึกษาพัฒนาการ รัชดา	3
8	โรงเรียนสาธิตมหาวิทยาลัยศรีนครินทรวิโรฒ ปทุมวัน	3
9	โรงเรียนดรุณสิกขาลัย (โครงการ รวม.)	2
10	โรงเรียนมหิตลวิทยานุสรณ์	2
11	โรงเรียนโยธินบูรณะ	2
12	โรงเรียนวิทยาศาสตร์จุฬาราชวิทยาลัย ปทุมธานี	2
13	โรงเรียนเซนต์คาเบรียล	1
14	โรงเรียนเทศบาล ๕ (วัดหัวป้อมนอก)	1
15	โรงเรียนมาแตร์เดอีวิทยาลัย	1
16	โรงเรียนฤทธิยะวรรณาลัย	1
17	โรงเรียนสตรีสมุทรปราการ	1
18	โรงเรียนสาธิตพลโยธินรามินทรภักดี เทศบาลเมืองราชบุรี	1
19	โรงเรียนสาธิตแห่งมหาวิทยาลัยเกษตรศาสตร์ ศูนย์วิจัยและพัฒนาการศึกษา	1
20	โรงเรียนสีกัน (วัฒนานครอุบลรัตน์)	1
21	โรงเรียนอัมพรไพศาล	1
22	โรงเรียนอัสสัมชัญ	1
รวม		583



ตารางที่ 12 แสดงข้อมูลการเข้าศึกษาต่อในสถาบันอาชีวศึกษาระดับประกาศนียบัตรวิชาชีพ

ที่	สถาบัน	จำนวน (คน)
1	โรงเรียนเตรียมวิศวกรรมศาสตร์ ไทย-เยอรมัน	9
2	วิทยาลัยอาชีวศึกษาสันติราษฎร์ ในพระอุปถัมภ์	4
3	โรงเรียนช่างฝีมือทหาร	4
4	วิทยาลัยเทคโนโลยีดอนบอสโก	2
5	มหาวิทยาลัยเทคโนโลยีราชมงคลพระนคร	1
6	โรงเรียนกองทัพบกอุปถัมภ์ ช่างกล ชส.ทบ.	1
7	โรงเรียนดุริยางค์ทหารเรือ	1
8	โรงเรียนดุริยางค์ทหารอากาศ	1
9	วิทยาลัยเทคนิคดุสิต	1
10	วิทยาลัยเทคโนโลยีปัญญาภิวัฒน์	1
11	วิทยาลัยเทคโนโลยีวิมลบริหารธุรกิจ	1
12	วิทยาลัยนาฏศิลปศาลายา	1
13	สถาบันเทคโนโลยีจิตรลดา	1
<b>รวม</b>		<b>42</b>

หมายเหตุ การศึกษาต่อ ประเภทอื่น ๆ จำนวน 4 คน ได้แก่ รอศึกษาต่อ 2 คน ศึกษาต่อต่างประเทศ 1 คน และเตรียมสอบ GED 1 คน

2. การติดตามผลการเข้าศึกษาต่อในสถาบันอุดมศึกษาของนักเรียนชั้นมัธยมศึกษาปีที่ 6 รุ่นที่ 53 ปีการศึกษา 2566 งานแนะแนว โรงเรียนหอวัง ได้ติดตามผลการเข้าศึกษาต่อของนักเรียนชั้นมัธยมศึกษาปีที่ 6 ปีการศึกษา 2566 จำนวน 610 คน ที่เข้าศึกษาต่อในระดับอุดมศึกษา ปีการศึกษา 2567 โดยสามารถจำแนกตามประเภทสถาบันอุดมศึกษา รายชื่อมหาวิทยาลัยและคณะที่สอบเข้าได้ ดังนี้ (ข้อมูล ณ วันที่ 28 มิถุนายน 2567)
- การเข้าศึกษาต่อของนักเรียนสามารถจำแนกตามประเภทสถาบันอุดมศึกษา รายชื่อมหาวิทยาลัยและคณะที่สอบเข้าได้ ดังนี้

ตารางที่ 13 แสดงข้อมูลการเข้าศึกษาต่อในระดับอุดมศึกษาจำแนกตามประเภทสถาบันอุดมศึกษาของนักเรียนชั้นมัธยมศึกษาปีที่ 6 ปีการศึกษา 2566

ลำดับที่	ประเภทสถาบัน	จำนวน (คน)	ร้อยละ
1	สถาบันอุดมศึกษาของรัฐ	485	79.51
2	สถาบันอุดมศึกษาของเอกชน	86	14.10
3	ศึกษาต่อต่างประเทศ	10	1.64
4	รอศึกษาต่อในปีการศึกษาหน้า	29	4.75
<b>รวมทั้งสิ้น</b>		<b>610</b>	<b>100</b>



ตารางที่ 14 แสดงข้อมูลการเข้าศึกษาต่อในสถาบันอุดมศึกษาของรัฐจำแนกตามมหาวิทยาลัย

ลำดับ ที่	มหาวิทยาลัย	จำนวน (คน)	ลำดับ ที่	มหาวิทยาลัย	จำนวน (คน)
1	มหาวิทยาลัยธรรมศาสตร์	99	17	มหาวิทยาลัยนเรศวร	3
2	มหาวิทยาลัยเกษตรศาสตร์	94	18	มหาวิทยาลัยสวนดุสิต	2
3	จุฬาลงกรณ์มหาวิทยาลัย	71	19	มหาวิทยาลัยเทคโนโลยี ราชมงคลธัญบุรี	2
4	มหาวิทยาลัยศรีนครินทรวิโรฒ	57	20	มหาวิทยาลัยมหาสารคาม	2
5	มหาวิทยาลัยศิลปากร	46	21	มหาวิทยาลัยราชภัฏสวนสุนันทา	2
6	สถาบันเทคโนโลยีพระจอมเกล้า เจ้าคุณทหารลาดกระบัง	25	22	มหาวิทยาลัยมหาจุฬาลงกรณ ราชวิทยาลัย	1
7	มหาวิทยาลัยมหิดล	21	23	มหาวิทยาลัยแม่โจ้	1
8	มหาวิทยาลัยเทคโนโลยี พระจอมเกล้าพระนครเหนือ	18	24	มหาวิทยาลัยเทคโนโลยี ราชมงคลรัตนโกสินทร์	1
9	มหาวิทยาลัยเทคโนโลยี พระจอมเกล้าธนบุรี	5	25	มหาวิทยาลัยราชภัฏ พระนครศรีอยุธยา	1
10	มหาวิทยาลัยเชียงใหม่	5	26	มหาวิทยาลัยราชภัฏพระนคร	1
11	มหาวิทยาลัยราชภัฏจันทรเกษม	5	27	มหาวิทยาลัยบูรพา	1
12	สถาบันการบินพลเรือน	4	28	สถาบันบัณฑิตพัฒนศิลป์	1
13	มหาวิทยาลัยรามคำแหง	4	29	สถาบันเทคโนโลยีจิตรดา	1
14	ราชวิทยาลัยจุฬาภรณ์	4	30	สถาบันพระบรมราชชนก	1
15	มหาวิทยาลัยขอนแก่น	3	31	สถาบันการพยาบาลศรีสวรินทิรา สภากาชาดไทย	1
16	มหาวิทยาลัยแม่ฟ้าหลวง	3			
รวม			485		

ตารางที่ 15 แสดงข้อมูลการเข้าศึกษาต่อในสถาบันอุดมศึกษาของเอกชนจำแนกตามมหาวิทยาลัย

ลำดับ ที่	มหาวิทยาลัย	จำนวน (คน)	ลำดับ ที่	มหาวิทยาลัย	จำนวน (คน)
1	มหาวิทยาลัยศรีปทุม	26	7	มหาวิทยาลัยหัวเฉียวเฉลิมพระเกียรติ	1
2	มหาวิทยาลัยกรุงเทพ	25	8	มหาวิทยาลัยสยาม	1
3	มหาวิทยาลัยรังสิต	16	9	มหาวิทยาลัยอัสสัมชัญ	1
4	มหาวิทยาลัยหอการค้าไทย	12	10	สถาบันเทคโนโลยีไทย-ญี่ปุ่น	1
5	มหาวิทยาลัยธุรกิจบัณฑิต	1	11	วิทยาลัยอาชีวศึกษาสันติราษฎร์ ในพระอุปถัมภ์ฯ	1
6	มหาวิทยาลัยรัตนบัณฑิต	1			
รวม			86		



ตารางที่ 16 แสดงข้อมูลการเข้าศึกษาต่อในสถาบันอุดมศึกษาต่างประเทศจำแนกตามมหาวิทยาลัย

ลำดับ ที่	มหาวิทยาลัย	จำนวน (คน)	ลำดับ ที่	มหาวิทยาลัย	จำนวน (คน)
1	Asia pacific University (Japan)	1	6	Shanxi university (China)	1
2	KU Leuven (Belgium)	1	7	Ewha Womans University (Korea)	1
3	Beijing language and culture university (China)	1	8	National University of Singapore (Singapore)	1
4	China University of Petroleum (China)	1	9	Tianjin finance and economics University (China)	1
5	City University of Hong Kong (Hong Kong)	1	10	แลกเปลี่ยนภาษาและวัฒนธรรม ประเทศอินเดีย	1
<b>รวม</b>			<b>10</b>		

ตารางที่ 17 แสดงข้อมูลรูปแบบการสมัครเข้าศึกษาต่อในสถาบันการศึกษา

ลำดับ ที่	คณะ	จำนวน (คน)	ร้อยละ
1	ระบบ TCAS รอบที่ 1 เพิ่มสะสมผลงาน	123	21.17
2	ระบบ TCAS รอบที่ 2 โควตา	33	5.68
3	ระบบ TCAS รอบที่ 3 แอดมิชชั่น	299	51.46
4	ระบบ TCAS รอบที่ 4 รับตรงอิสระ	21	3.61
5	สมัครกับมหาวิทยาลัยโดยตรง	83	14.29
6	ได้รับทุนการศึกษา	22	3.79
<b>รวม</b>		<b>581</b>	<b>100</b>

ตารางที่ 18 แสดงข้อมูลการเข้าศึกษาต่อในคณะที่นักเรียนเลือกมากที่สุด 10 อันดับแรก

ลำดับ ที่	คณะ	จำนวน (คน)	ร้อยละ
1	วิศวกรรมศาสตร์	87	26.45
2	วิทยาศาสตร์	44	13.37
3	มนุษยศาสตร์	40	12.16
4	บริหารธุรกิจ	30	9.12
5	นิเทศศาสตร์	23	6.99
6	สถาปัตยกรรมศาสตร์	22	6.69
7	ศิลปศาสตร์	21	6.38
8	นิติศาสตร์	21	6.38
9	เภสัชศาสตร์	21	6.38
10	พาณิชยศาสตร์และการบัญชี	20	6.08



## ตารางที่ 19 แสดงข้อมูลการเข้าศึกษาต่อในคณะวิทยาศาสตร์สุขภาพ

ลำดับ ที่	คณะ	จำนวน (คน)
1	เภสัชศาสตร์	21
2	สัตวแพทยศาสตร์	6
3	สหเวชศาสตร์	6
4	ทันตแพทยศาสตร์	5
5	เทคนิคการสัตวแพทย์	5
6	เทคนิคการแพทย์	4
7	สาธารณสุขศาสตร์	3
8	แพทยศาสตร์	3
9	ปฏิบัติการฉุกเฉินการแพทย์	2
10	กายภาพบำบัด	1
11	พยาบาลศาสตร์	1
12	ผู้ช่วยพยาบาล	1
รวม		58

## ผลงานด้านการประกวดและการแข่งขัน

## ระดับนานาชาติ

## งานห้องเรียนพิเศษดนตรี

1. การประกวด Yamaha Thailand International Music Competition 2024 บริษัท สยามดนตรียามาฮ่า จำกัด วง Horwang School Wind Ensemble (ทีม B) ได้รับรางวัลชนะเลิศ ระดับความสามารถเหรียญทอง
2. การประกวด Siam Ratchada Flute International competition 2024 โดย Siam Ratchada Flute International competition ได้รับรางวัล Premium Award (เหรียญทองคะแนนสูงสุด) คือ  
นางสาวเมธามาลัย จารุบุญย์ ม.6/10
3. การประกวด International Virtual Solo Contest 2024 โดย สมาคมดนตรีและมาร์ชชิงอาร์ทสากล ได้รับรางวัล Gold Medal คือ  
เด็กหญิงชญาดา เดชอธิกร ม.3/10
4. การประกวด International Virtual Solo Contest 2024 โดย Music & Marching Arts International ได้รับรางวัล Gold Medal คือ  
นายพัฒนัณภพ ธีระตันติกานนท์ ม.4/10
5. การประกวด International Young Musicians Music Competition Wien โดย International Young Musicians Music Competition Wien ได้รับรางวัลชนะเลิศ คือ  
นายพัฒนัณภพ ธีระตันติกานนท์ ม.4/10
6. การประกวด International Youth Music Competitions Atlanta, USA โดย International Youth Music Competitions Atlanta, USA ได้รับรางวัลรองชนะเลิศอันดับ 1 คือ  
นางสาวนิตาดา อุปลัมภ์ทานนท์ ม.6/10



7. การประกวด Singapore International Band Festival (SIBF) 2024 ประเภท Percussion Ensemble วง Horwang Percussion Ensemble ได้รับรางวัล ชนะเลิศ ความสามารถระดับ เหรียญทอง ด้วยคะแนน 89.0

8. การประกวด Best Classical Musicians Awards โดย: Best Classical Musicians Awards ได้รับรางวัล Special Award คือ

นายณัฐกรรณ์ เจ็ดสีโพธิ์ถาวร ม.6/10

9. การประกวด World Master Open Music Competition โดย World Master Open Music Competition ได้รับรางวัล GOLD Prize คือ

นายณัฐกรรณ์ เจ็ดสีโพธิ์ถาวร ม.6/10

### กลุ่มสาระการเรียนรู้สุขศึกษาและพลศึกษา

1. การแข่งขันกีฬาระบาดำเนินรายการ 11th Asian Age Group Championships 2023 ที่ประเทศฟิลิปปินส์ นางสาวศิริภัสสร ทองดี ชั้น ม.5/13 ได้รับรางวัล ดังนี้

- รายการ Mixed Team รุ่นอายุ 15 - 19 ปี ได้รับรางวัลเหรียญเงิน
- รายการ Acrobatic รุ่นอายุ 15 - 19 ปี ได้รับรางวัลเหรียญเงิน

2. การแข่งขันว่ายน้ำระดับอาเซียน รายการ 13th ASEAN SCHOOLS GAMES, DA NANG- VIETNAM 2024 ระหว่างวันที่ 1 – 9 มิถุนายน 2567 ณ เมืองดานัง ประเทศเวียดนาม นางสาวนิชญา ตั้งชนทรัพย์ ชั้น ม.6 /14 ได้รับรางวัล ดังนี้

- ประเภท กบ 200 เมตร หญิง รางวัลรองชนะเลิศอันดับที่ 2
- ประเภท กบ 50 เมตร หญิง ลำดับที่ 5

3. การแข่งขันกีฬาเทควันโด รายการ KASETSART TAEKWONDO CHAMPIONSHIPS 2024 วันที่ 13 กรกฎาคม 2567 ณ มหาวิทยาลัยเกษตรศาสตร์รุ่น 12 – 14 ปี หญิง น้ำหนัก 44 – 47 กก. ได้รับรางวัลรองชนะเลิศอันดับที่ 2 (เหรียญทองแดง) คือ

เด็กหญิงศุภกานต์ บัวมาศ ม.1/3

4. การแข่งขันรายการ Super 24 ในระหว่างวันที่ 17 – 18 สิงหาคม 2567 ณ Singapore Indoor stadium ประเทศสิงคโปร์ โดยเข้าร่วมการแข่งขันในนามทีม The Zoo Thailand รุ่น Open Division ได้รับรางวัลรองชนะเลิศอันดับที่ 1 คือ

นายภูผา พงศ์สุวรรณ ม.4/11

5. การแข่งขันรถยนต์ทางเรียบ รายการ Thailand Super Sesies 2024 Event 3 สนามที่ 5 รุ่น Thailand Super Eco ระหว่างวันที่ 23 - 25 สิงหาคม 2567 ณ สนามช้าง อินเตอร์เนชั่นแนล เซอร์กิต นายวรัญชิต วัฒนานานกุล ชั้น ม.5/6 เข้าร่วม ได้รับรางวัล ดังนี้

- รางวัลชนะเลิศ Overall
- รางวัลชนะเลิศ Class C Plus รวมทั้งเป็นผู้ทำเวลาเร็วที่สุด Fastest Laps ด้วยเวลา 2:08:312 นาที

### งานวงโยธวาทิต

การประกวดวงโยธวาทิตโลก ซึ่งถ้วยพระราชทานฯ แห่งประเทศไทย ประจำปี 2566 (Thailand World Music Championships 2023 :TWMC 2023) ในวันที่ 12 - 15 ธันวาคม 2566 ณ จังหวัดศรีสะเกษ โดยการประกวด รายการนี้ได้รับการรับรองมาตรฐานจากองค์การวงโยธวาทิตโลก (WMBO) และสมาพันธ์วงโยธวาทิตแห่งเอเชีย (AMBC) ได้รับรางวัลดังนี้





1. ประเภท Symphony Orchestra รุ่น Division 2 ได้รับรางวัลชนะเลิศ ระดับความสามารถเหรียญทอง พร้อมด้วยพระราชทาน สมเด็จพระกนิษฐาธิราชเจ้า กรมสมเด็จพระเทพรัตนราชสุดาฯ สยามบรมราชกุมารี โล่รางวัลชนะเลิศ เกียรติบัตร และเงินรางวัล 10,000 บาท

2. ประเภท Modern Concert Band (Virtual Band Competition) รุ่น Division 2 ได้รับรางวัลระดับความสามารถเหรียญทอง พร้อมโล่รางวัลชนะเลิศและเกียรติบัตร

### ระดับประเทศ

#### ห้องเรียนพิเศษดนตรี

1. ได้รับคัดเลือกเป็นเด็กและเยาวชนคนดีเด่น เด็กและเยาวชนที่น่าชื่อเสียงมาสู่ประเทศชาติ ประจำปี 2567 ด้านศิลปวัฒนธรรมและดนตรี ได้แก่

1. นางสาวบุญญธิดา หุนเจริญ	ม.4/10
2. เด็กหญิงรตบงกช วรกิจวัชรากุล	ม.4/10
3. นางสาวกันติชา กันตนิภัก	ม.5/10
4. นางสาวพิชรินทร์ สิงห์บุญ	ม.5/10
5. นายพัฒน์นันทน์ พรหมนิมิตร	ม.6/10

2. การประกวด Yamaha Thailand International Music Competition 2024 โดยบริษัท สยามดนตรียามาฮ่า จำกัด วง Horwang Percussion Ensemble ได้รับรางวัลชนะเลิศ ถ้วยพระราชทานสมเด็จพระกนิษฐาธิราชเจ้า กรมสมเด็จพระเทพรัตนสุดาฯ สยามบรมราชกุมารี ระดับความสามารถเหรียญทอง

3. การประกวด Yamaha Thailand International Music Competition 2024 โดยบริษัท สยามดนตรียามาฮ่า จำกัด วง Horwang School Wind Ensemble (ทีม A) ได้รับรางวัลชนะเลิศ ถ้วยพระราชทานสมเด็จพระกนิษฐาธิราชเจ้า กรมสมเด็จพระเทพรัตนสุดาฯ สยามบรมราชกุมารี ระดับความสามารถเหรียญทอง

4. การประกวด GALA เยาวชนคนดนตรีแห่งประเทศไทย ณ ศูนย์วัฒนธรรมแห่งประเทศไทย โดยเยาวชนคนดนตรีแห่งประเทศไทย ได้รับรางวัล Gold AWARD คือ

เด็กชายบารมี เหลืองศรีพงศ์	ม.3/10
----------------------------	--------

5. การประกวด PGVIM International Guitar Ensemble Competition 2024 โดยสถาบันดนตรีกัลยาณีวัฒนา วง Umbrella Guitar Ensemble ได้รับรางวัลรองชนะเลิศอันดับ 2 โดยมีสมาชิกวง ได้แก่

1. เด็กหญิงชุตติกาญจน์ สุพรรณเภสัช	ม.2/10
2. เด็กหญิงรดา พานิชปฐม	ม.2/10
3. เด็กชายวชิรภัทร เจริญจันทร์	ม.2/10

6. การประกวด The Explac school band music challenge 2024 โดยห้างสรรพสินค้า The Explac Mall วง Savvy Band นักเรียนชั้น ม.6/10 ได้รับรางวัล ชนะเลิศ

#### งานวงโยธวาทิต

1. การแสดงดนตรี Thailand International Jazz Conference 2024 โดยวิทยาลัยดุริยางคศิลป์ มหาวิทยาลัยมหิดล วง Horwang Bigband ได้รับรางวัล Jazz of the day award 2024

2. การประกวด Thailand Jazz Competition 2023 โดยคณะดุริยางคศาสตร์ มหาวิทยาลัยศิลปากร วง Horwang Bigband ได้รับรางวัลรองชนะเลิศ อันดับที่ 1



3. การประกวด 6th Valaya Alongkorn International Music Competition 2023 โดยคณะมนุษยศาสตร์และสังคมศาสตร์ มหาวิทยาลัยราชภัฏวไลยอลงกรณ์ ในพระบรมราชูปถัมภ์ ได้รางวัลดังนี้
- 3.1 วง Horwang String Ensemble ได้รับรางวัลรองชนะเลิศ อันดับที่ 1 ระดับความสามารถเหรียญทอง รุ่น อายุไม่เกิน 18 ปี
- 3.2 วง Horwang Percussion Ensemble ได้รับรางวัลรองชนะเลิศ อันดับที่ 1 ระดับความสามารถเหรียญทอง รุ่น อายุไม่เกิน 18 ปี
- 3.3 วง Horwang School Wind Ensemble ได้รับรางวัลระดับความสามารถเหรียญทอง รุ่นอายุไม่เกิน 18 ปี
- 3.4 วง Horwang School Wind Ensemble ได้รับรางวัลชนะเลิศ ถ้วยพระราชทานสมเด็จพระเจ้าลูกเธอ เจ้าฟ้าสิริวัณณวรี นารีรัตนราชกัญญา ระดับความสามารถเหรียญทอง รุ่น อายุไม่เกิน 15 ปี
- 3.5 วง Horwang School Choir ได้รับรางวัลชนะเลิศถ้วยพระราชทาน สมเด็จพระกนิษฐาธิราชเจ้า กรมสมเด็จพระเทพรัตนราชสุดาฯ สยามบรมราชกุมารี ระดับความสามารถเหรียญทอง รุ่นอายุไม่เกิน 18 ปี
4. การประกวด Thailand International Percussion Festival 2023 โดยสถาบันดนตรีกัลยาณีวัฒนา วง Horwang Percussion Ensemble ได้รับรางวัลรองชนะเลิศ อันดับที่ 1 ระดับความสามารถเหรียญทอง รุ่นอายุไม่เกิน 18 ปี

#### กลุ่มสาระการเรียนรู้สุขศึกษาและพลศึกษา

1. เด็กหญิงสุพิชชา กวีภัทรนนท์ นักเรียนชั้นมัธยมศึกษาปีที่ 2/3 ได้รับการคัดเลือกเด็กและเยาวชนดีเด่น เด็กและเยาวชนที่นำชื่อเสียงมาสู่ประเทศชาติ ประจำปี 2567
2. การแข่งขัน Thailand Fencing League จัดโดยชมรมฟันดาบ Blade Fencing Club และ Allez Fencing Club ณ FBT Sport Complex Huamark รุ่นอายุ 12 ปี ประเภทดาบเซเบอร์ วันที่ 6 – 7 มกราคม 2567 ได้รับรางวัลรองชนะเลิศ คือ
- เด็กชายธฤต จำปาแพง ม.1/10
3. การแข่งขันในงาน Pocari Sweat Run Thailand 2024 ณ สนามสนามอินดอร์ สเตเดียม หัวหมาก กรุงเทพฯ เมื่อวันที่ 7 มกราคม 2567 รุ่นอายุ 14 – 19 ปี ระยะ 10K ได้รับรางวัลชนะเลิศ คือ
- นางสาวปภาดา นิลวิสุทธิ์ ม.5/12
4. การแข่งขันกีฬานักเรียน นักศึกษาแห่งชาติ ครั้งที่ 43 ประจำปี 2567 เป็นตัวแทนเขต 10 กรุงเทพมหานคร เข้าร่วมการแข่งขันกีฬานักเรียน นักศึกษาแห่งชาติ ครั้งที่ 43 ประจำปี 2567 (กระบีเกมส์) ณ จังหวัดกระบี่ ระหว่างวันที่ 23 – 26 มกราคม 2567 ผลการแข่งขันดังนี้
- การแข่งขันกีฬาเทเบิลเทนนิส ประเภททีมหญิง และประเภทหญิงคู่ ได้รับรางวัลชนะเลิศ คือ
 

นางสาวพัชรพร ชาญวานิชบริการ ม.4/15
  - การแข่งขันกีฬาเทควันโด เยาวชนชาย รุ่นน้ำหนัก 59 – 63 กก.ได้รับรางวัลชนะเลิศ คือ
 

นายพัสกร กลางหนองแสง ม.4/14
  - การแข่งขันกีฬาเทควันโด เยาวชนหญิง รุ่นน้ำหนัก 44 – 46 กก. ได้รับรางวัลรองชนะเลิศอันดับที่ 1 คือ
 

นางสาวไอยริสสา สุขสวัสดิ์ ม.4/14
  - การแข่งขันกีฬาหมากล้อม ประเภทคู่ผสม ได้รับรางวัลรองชนะเลิศอันดับที่ 1 คือ
 

เด็กชายเตชธร สุขประวิทย์ ม.3/14



5. การแข่งขันบาสเกตบอล รายการ Fight Ball 3X3 Nakornpathom (บาส 3 คน) วันที่ 28 มกราคม 2567 ณ สนามบาสเกตบอล สนามจันทร์ จังหวัดนครปฐม ได้รับรางวัลรองชนะเลิศอันดับที่ 1 คือ
1. นายปรวีร์ บูรพา ม.4/11
  2. นายวัชรวัชร แพบัว ม.4/12
  3. นายนรภัทร ศรีวัฒนางกูร ม.4/12
  4. นายอชิระ อัครพิพัฒน์กุล ม.4/14
6. การแข่งขัน Thailand Fencing League จัดโดยชมรมฟันดาบ Blade Fencing Club และ Allez Fencing Club ณ FBT Sport Complex Huamark ระหว่างวันที่ 3 – 4 กุมภาพันธ์ 2567
- ประเภทดาบเซเบอร์รางวัลรองชนะเลิศอันดับ 1 คือ  
เด็กชายธฤต จำปาแพง ม.1/10
  - ประเภทดาบเซเบอร์ รุ่นอายุ 14 ปี ได้รับรางวัลรองชนะเลิศอันดับ 1 คือ  
เด็กชายกษิตรีเดช บุญยภิตา ม.3/10
7. การแข่งขัน THE ASIA CHOI YOUNG SEOK CUP RSU INTERNATIONAL TAEKWONDO CHAMPIONSHIP 2024 วันที่ 3 – 4 กุมภาพันธ์ 2024 ณ มหาวิทยาลัยรังสิต
- รุ่นอายุ 12-14 ปี รุ่นน้ำหนัก 44 - 47 กิโลกรัม ได้รับรางวัลรองชนะเลิศอันดับ 2 คือ  
เด็กหญิงพิมพ์นารา คล้ายวิเชียร ม.1/8
  - รุ่นน้ำหนัก 59 – 63 กก.อายุ 15 – 17 ปี ได้รับรางวัลรองชนะเลิศอันดับ 1 คือ  
นางสาวขวัญข้าว สุขเงิน ม.3/6
8. การแข่งขันเทควันโดเมืองพระนารายณ์ แชมเปียนชิพ 2567 วันที่ 17 กุมภาพันธ์ 2567 ณ สนามกีฬา พระรามศวร ลพบุรี
- ประเภทต่อสู้เดี่ยวเกาะไฟฟ้า รุ่นอายุ 15 – 17 ปี Female F46-49Kg ได้รับรางวัลชนะเลิศ ได้แก่  
เด็กหญิงแพรวา เรืองงาม ม.2/7
  - ประเภทพุ่มเซเดี่ยว (Yellow) รุ่นอายุ 15 – 17 ปี Female ได้รับรางวัลชนะเลิศ ได้แก่  
เด็กหญิงแพรวา เรืองงาม ม.2/7
9. การแข่งขันวิ่ง รายการ TAK 10 K ณ จ.ตาก เมื่อวันที่ 4 กุมภาพันธ์ 2567 ได้รับรางวัล ชนะเลิศอันดับ 3 Overall หญิง และ อันดับ 1 คนไทย คือ  
นางสาวปภาดา นิลวิสุทธิ ม.5/12
10. การแข่งขันกีฬาฟันดาบ รายการ Moohun Fencing Minime & Veteran 2024 ในระหว่างวันที่ 24 - 26 กุมภาพันธ์ 2567 ณ ศูนย์การค้าเซียร์ รังสิต เด็กหญิงภัทรพร กาญจนพังคะ ได้รับรางวัลดังนี้
- ประเภท ดาบเซเบอร์หญิง รุ่นอายุไม่เกิน 14 ปี ได้รับรางวัลชนะเลิศเหรียญทอง
  - ประเภท ดาบเซเบอร์หญิง รุ่นอายุไม่เกิน 16 ปี ได้รับรางวัลรองชนะเลิศอันดับสอง
  - ประเภท ดาบเซเบอร์ รุ่นอายุไม่เกิน 23 ปี ได้รับรางวัลชมเชย
11. การแข่งขันเทควันโด รายการ THAILAND TAEKWONDO GRAND PRIX T-6 วันที่ 25 กุมภาพันธ์ 2567 ณ จังหวัดหนองคาย ได้รับรางวัลรองชนะเลิศอันดับ 2 คือ  
นายอัครัช วณิชชานนท์ ม.4/12
12. การแข่งขันกีฬาหมากล้อม รายการ "High School Boardgame KMITL 2024 เมื่อ วันที่ 2 มีนาคม 2567 ณ สถาบันเทคโนโลยีพระจอมเกล้าคุณทหารลาดกระบัง กรุงเทพมหานคร ได้รับรางวัลรองชนะเลิศอันดับ 2 คือ  
นางสาวพิมมาดา ศรีสุข ม.5/11



13. การแข่งขันเทนนิสเยาวชน รายการ แอลทีโอ จูเนียร์ แชมเปียนชิพ 2024 ครั้งที่ 2 ระหว่าง วันที่ 9 - 10 มีนาคม 2567 ณ ศูนย์พัฒนากีฬาเทนนิสแห่งชาติ เมืองทองธานี จังหวัดนนทบุรี ได้รับรางวัลรองชนะเลิศ อันดับ 1 ประเภท หญิงเดี่ยว รุ่นอายุไม่เกิน 16 ปี คือ

เด็กหญิงนภัสวรรณ วัชรเมงคผล ม.1/4

14. การแข่งขัน Thailand Taekwondo Grand Prix 2024 สนามที่ 1 (หนองคาย)

- ประเภท เยาวชนชาย อายุ 15 – 17 ปี น้ำหนัก 59 – 63 กก. ได้รับรางวัลรองชนะเลิศอันดับ 1 คือ

นายพัศกร กลางหนองแสง ม.4/14

- ประเภท เยาวชนหญิง อายุ 15 – 17 ปี น้ำหนัก 59 – 63 กก. ได้รับรางวัลรองชนะเลิศอันดับ 1 คือ

1. นางสาวขวัญข้าว สุขเงิน ม.3/6

2. นางสาวไอยริสสา สุขสวัสดิ์ ม.4/14

15. การแข่งขัน High school Boardgame KMITL 2024 (กีฬาหมากล้อม) โดยสถาบันเทคโนโลยีพระจอมเกล้าเจ้าคุณทหารลาดกระบัง วันที่ 2 มีนาคม 2567 ได้รับรางวัลรองชนะเลิศอันดับ 2 ได้แก่

นางสาวพิมมาดา ศรีสุข ม.5/11

16. การแข่งขัน World Of Dance Thailand 2024 เมื่อวันที่ 9 มีนาคม 2567 ได้รับ ใบประกาศ ถ้วยรางวัล และเงินรางวัล 10,000บาท ได้รับรางวัลที่ 3 จากผู้เข้าแข่งขันทั้งหมด 24 ทีม ในรุ่น Team Division Result คือ

นางสาวพิมพ์ณัชชา วิพุทธกุล ม.3/5

17. การแข่งขันรถยนต์ทางเรียบรายการ “ Thailand Super Series 2023” สนามที่ 1 รุ่น Thailand Super Eco เข้าร่วม ได้รับรางวัลที่ 4 Overall ได้รับรางวัลที่ 2 Class C Plus และเป็นผู้ทำเวลาได้ดีที่สุดการแข่งขันสนามที่ 1 Fastest Time: 2:10:229 นาที เมื่อวันที่ 3 – 5 พฤษภาคม 2567 ณ สนามช้าง อินเตอร์เนชั่นแนลเซอร์กิต จังหวัดบุรีรัมย์ คือ

นายวรัญชิต วัฒนาธนกุล ม.5/6

18. การแข่งขันเรือพายชิงชนะเลิศแห่งประเทศไทยประจำปี 2567 (สนามที่1) นางสาวสุภัชญา ชันทอง ม.6/15 ได้รับรางวัลดังนี้

- รางวัลชนะเลิศอันดับที่ 1 รายการ Technical 1000 เมตร

- รองชนะเลิศอันดับที่ 1 รายการsprint 200 เมตร

19. การแข่งขันกีฬาเทควันโด รายการ 1st THAILAND TAEKWANDO GRAND PRIX 2024 The Series 3 (T6) ประเภทต่อสู้หญิงรุ่นอายุ12 – 14 ปี น้ำหนัก 44 – 47 กก. ได้แก่

1. เด็กหญิงพิมพ์นารา คล้ายวิเชียร ม.2/8 ได้รับรางวัลรองชนะเลิศอันดับที่ 1

2. เด็กหญิงณลดา เพชรชนะ ม.1/12 ได้รับรางวัลชนะเลิศเหรียญทอง

20. การแข่งขันเทนนิส เยาวชน รายการ LTO Junior Championship 2024 ครั้งที่ 4 ประจำปี 2567 ได้รับรางวัลรองชนะเลิศอันดับที่ 1 ประเภทเยาวชนหญิงเดี่ยว รุ่นอายุไม่เกิน 16 ปี คือ

เด็กหญิงนภัสวรรณ วัชรเม ม.2/4

21. การแข่งขัน“5th HUA-HIN TAEKWANDo CHAMPIONSHIP เด็กหญิงปองคุณ มาโกมล ชั้น ม.1/3 ได้รับรางวัลดังนี้

- ระดับเหรียญทอง ประเภทพุมเซ่เดี่ยว รุ่น 11 – 12 ปี สายเขียว

- ระดับเหรียญทอง ประเภทพุมเซ่คู่ สายเหลือง

- ระดับเหรียญทอง ประเภทพุมเซ่คู่ สายเขียว

- ระดับเหรียญทอง ประเภทพุมเซ่ทีม 3 คน สายเหลือง



22. การแข่งขันกีฬาฟันดาบระหว่างโรงเรียน กรมพลศึกษา ประจำปี 2567 ได้แก่
- ได้รับรางวัลรองชนะเลิศอันดับ 1 (เหรียญเงิน) รุ่นอายุ 13 ปี ประเภทดาบเซเบอร์ คือ  
เด็กชายธฤต จำปาแพง ม.2/10
  - ได้รับรางวัลรองชนะเลิศอันดับ 2 (เหรียญทองแดง) รุ่นอายุไม่เกิน 15 ปี คือ  
เด็กหญิงภัทราพร กาญจนพิงคะ ม.2/4
23. การแข่งขันกีฬายูยิตสู รายการ THAILAND OPEN GRAND PRIX 2024 รุ่นอายุ U18 น้ำหนักไม่เกิน 62 Kg Newza ได้รับรางวัลรองชนะเลิศอันดับ 2 (เหรียญทองแดง) คือ  
นายเมธา ทองนิธิกานต์ ม.4/12
24. การแข่งขันเทนนิส Plus Ultra 2024 ครั้งที่1 ประจำปี 2567 ได้รับรางวัลรองชนะเลิศอันดับ 1 ประเภทเยาวชนหญิงเดี่ยว รุ่นอายุไม่เกิน 16 ปี คือ  
เด็กหญิงนภัสสรพรรณ วัชรเมงคผล ม.2/4
25. การแข่งขันรถยนต์ทางเรียบระดับนานาชาติ เทศกาลแข่งขันรถยนต์ Bangsaeng Grand Prix 2024 นายวรวิษิต วัฒนารณกุล ชั้น ม.5/6 ได้รับรางวัลดังนี้
- รายการ Toyota Gazoo Racing รุ่น Yaris One Make Race สนามที่ 1 : รางวัลชนะเลิศ
  - รายการ Thailand Super Series 2024 Event 2 (สนามที่ 3 – สนามที่ 4) รุ่น Thailand Super Eco สนามที่ 3 : รางวัลที่ 2 : Class C+ รางวัลที่ 3 : Overall สนามที่ 4 : รางวัลที่ 4 : Class C+ รางวัลที่ 5 : Overall
26. การแข่งขันกีฬายูยิตสู รายการ SIAM CUP 2024 Bjj Gi & No Gi Championship ได้รับรางวัลรองชนะเลิศอันดับที่ 1 (เหรียญเงิน) รุ่นรายการ JUVENILE BOYS GI /-64,0 KG (FEATHER) คือ  
นายเมธา ทองนิธิกานต์ ม.4/12
27. การแข่งขันเทควันโด รายการ 2024 Chuncheon Korea Open International Taekwondo Championships ได้รับรางวัลชนะเลิศอันดับที่1 เหรียญทอง คือ  
นางสาวไอลริสสา สุขสวัสดิ์ ม.5/14
28. การแข่งขันเทควันโด รายการ 1st THAILAND TAEKWONDO GRAND PRIX- 2024 Final (T10) ไทยแลนด์เทควันโดกรังปรีซ์ ครั้งที่ 1 ปี 2567 ได้รับรางวัลชนะเลิศอันดับที่ 1 คือ  
นายสรชัช สวาศรี ม.6/12
29. การแข่งขันว่ายน้ำ รายการ “ วันสถาปนาธรรมศาสตร์ครบรอบ 50 ปี ประจำปี 2567 ” นายจารุกิตติ์ ทองสุข ชั้น ม.4/8 ได้รับรางวัลดังนี้
- ชนะเลิศอันดับที่1 ท่ากบ 50 เมตร
  - ชนะเลิศอันดับที่ 1 ท่ากบ 100 เมตร
  - รองชนะเลิศอันดับที่ 1 ท่ากรรเชียง 100 เมตร
  - รองชนะเลิศอันดับที่ 2 ท่ากรรเชียง 50 เมตร
  - รองชนะเลิศอันดับที่ 2 ท่าเดี่ยวผสม 200 เมตร
30. การแข่งขันเทนนิส Nextgen Star Thai Tennis Junior Championship 2024 ครั้งที่ 3 ประจำปี 2567 ได้รับรางวัลชนะเลิศอันดับที่ 1 ประเภทเยาวชนหญิงเดี่ยว รุ่นอายุไม่เกิน 16 ปี คือ  
เด็กหญิงนภัสสรพรรณ วัชรเมงคผล ม.2/4
31. การแข่งขันกีฬาฮับคิโด รายการ WORLD I.H.F. HAPKIDo CHAMPIONSHIPS 2024 ซึ่งถ้วยพระราชทาน สมเด็จพระกนิษฐาธิราชเจ้า กรมสมเด็จพระเทพรัตนราชสุดาฯ สยามบรมราชกุมารี รุ่น 12 – 14ปี หญิง น้ำหนัก 44 – 47 กิโลกรัม ได้รับรางวัลชนะเลิศอันดับที่ 1 คือ  
เด็กหญิงศุภกานต์ บัวมาศ ม.1/3



32. การแข่งขันรถยนต์ทางเรียบ รายการ Toyota Gazoo Racing Thailand รุ่น Yaris One Make Race (รถ 24 คัน) เก็บคะแนนสะสมสนามที่ 2 ได้รับรางวัลรองชนะเลิศอันดับที่ 1 และเป็นผู้ทำ Fastest Laps ทำเวลาได้ดีที่สุด ด้วยเวลา 1:02:028 นาที คือ

นายวรัญชิต วัฒนานานกุล ม.5/6

33. การแข่งขันเรือใบ Optimist รายการ 2024 SUMMER REGATTA ประเภทชาย เรือใบ Optimist ได้อันดับที่ 32 ของประเทศไทย คือ

เด็กชายชิตติพัทธ์ สายน้ำเขียว

34. การแข่งขันเรือพายชิงชนะเลิศแห่งประเทศไทย (ถ้วยพระราชทาน) สนามที่ 2 ได้รับรางวัลรองชนะเลิศอันดับที่ 1 รายการ Technical 1000 เมตร รองชนะเลิศอันดับที่ 1 sprint 200 เมตร ได้แก่

นางสาวสุภัชญา ชันทอง ม.6/15

35. การแข่งขันกีฬาโยยิตสู รายการกีฬานักเรียนชิงถ้วยผู้บัญชาการทหารอากาศครั้งที่ 50 ประจำปี 2567 ได้รับรางวัลรองชนะเลิศอันดับที่ 2 ประเภท NEWAZA ได้รับรางวัลรองชนะเลิศอันดับที่ 2 ได้แก่

นายเมธา ทองนิธกานต์ ม.4/2

36. การแข่งขันบาสเกตบอล รายการกีฬานักเรียนชิงถ้วยผู้บัญชาการทหารอากาศ ครั้งที่ 50 ปีการศึกษา 2567 ประเภทบาสเกตบอล 3x3 ผลการแข่งขันดังนี้

- รุ่นอายุ ไม่เกิน 18 ปีทีมหญิง ได้รับรางวัลรองชนะเลิศอันดับที่ 2 ได้แก่

1. นางสาวภุริชญา เงยวิจิตร ม.6/7

2. นางสาวภุริชญา ไตรวิวัฒน์ ม.5/13

3. นางสาวชิตาภา มฤคสนธิ ม.5/11

4. เด็กหญิงภววรรณรัตน์ พูนเกษม ม.3/9

- รุ่นอายุ ไม่เกิน 16 ปีทีมชาย ได้รับรางวัลชนะเลิศอันดับที่ 1 ได้แก่

นายปรวีร์ บุรพา ม.5/11

37. การแข่งขันกีฬาระหว่างโรงเรียน กรมพลศึกษา ประจำปี 2567 ประเภทกีฬาว่ายน้ำ ผลการแข่งขันดังนี้

1. เด็กหญิงชนมภ์ศนกชาติวุฒิ ม.2/7

รุ่นอายุ 12 - 13 หญิง 2 เหรียญทอง

- ชนะเลิศอันดับที่ 1 ทำเดี่ยวผสม 400 เมตร

- ชนะเลิศอันดับที่ 1 ทำผีเสื้อ 200 เมตร

2. เด็กหญิงฐาปณีย์ ก่อเศรษฐีรัตน์ ม.4/6

รุ่นอายุ 14 - 15 ปี หญิง 1 เหรียญทอง

- ชนะเลิศอันดับที่ 1 ทำผีเสื้อ 100 เมตร

3. นางสาวนิชญา ตั้งธนทรัพย์ ม.6/14

รุ่นอายุ 16 - 18 ปี 1 เหรียญทอง 1 เหรียญเงิน

- ชนะเลิศอันดับที่ 1 ทำ กบ 100 เมตร

- รองชนะเลิศอันดับที่ 1 ทำ กบ 50 เมตร

4. นายจารุกิตติ ทองสุข ม.4/8

รุ่นอายุ 14 - 15 ปีชาย 1 เหรียญทองแดง

- รองชนะเลิศอันดับที่ 2 ทำกรรเชียง 100 เมตร

5. นางสาวปิ่นปิ่นท์ ภูเจริญ ม.5/13

รุ่นอายุ 16 - 18 ปี 1 เหรียญทองแดง

- รองชนะเลิศอันดับที่ 2 ทำฟรีสไตล์ 5 เมตร



38. การแข่งขันกีฬาระหว่างโรงเรียน กรมพลศึกษา ประจำปี 2567 ประเภทกีฬาเทควันโด ได้รับรางวัลถ้วยรางวัลชนะเลิศคะแนนรวม รุ่นอายุไม่เกิน 16 ปีหญิง และรุ่นอายุไม่เกิน 16 ปีชาย ผลการแข่งขันดังนี้

1. เด็กชายสุวิภัทร เรื่องพิศาล ม.2/7 ชนะเลิศอันดับที่หนึ่งรุ่นอายุไม่เกิน 14 ปีชาย
2. เด็กหญิงแพรวา เรื่องงาม ม.3/7 ชนะเลิศอันดับที่หนึ่งรุ่นอายุไม่เกิน 16 ปีหญิง
3. นายพัศกร กลางหนองแสง ม.5/14 ชนะเลิศอันดับที่หนึ่งรุ่นอายุไม่เกิน 16 ปีชาย
4. นางสาวขวัญข้าว สุขเงิน ม.4/8 รองชนะเลิศอันดับที่หนึ่งรุ่นอายุไม่เกิน 16 ปีหญิง
5. นายเอกณัฐ ชัยเลิศกมลเดช ม.5/9 รองชนะเลิศอันดับที่หนึ่งรุ่นอายุไม่เกิน 16 ปีชาย
6. นายชินภัทร อุ่นเมือง ม.4/12 รองชนะเลิศอันดับที่ 2 รุ่นอายุไม่เกิน 16 ปีชาย

#### กลุ่มสาระการเรียนรู้การงานอาชีพ

การแข่งขันทักษะทางการประมง ในงานวันเกษตรแฟร์ ประจำปี 2567 โดยนักเรียนได้รับรางวัลดังนี้  
- รางวัลการเข้าร่วมการแข่งขัน การแข่งขันประกวดปลา กัด รุ่นประชาชนทั่วไป ซึ่งถ้วยพระราชทาน สมเด็จพระเจ้าน้องนางเธอ เจ้าฟ้าจุฬาภรณวลัยลักษณ์ อัครราชกุมารี กรมพระศรีสวางควัฒน วรขัตติยราชนารี

- รางวัลชมเชย การแข่งขันการจัดตู้ปลา ที่มีพรรณไม้น้ำ ระดับชั้นมัธยมศึกษาตอนต้น ทีมทอวัง 2
- รางวัลการเข้าร่วมการแข่งขัน การแข่งขันการจัดตู้ปลาที่มีพรรณไม้น้ำ ระดับชั้นมัธยมศึกษาตอนต้น ทีมทอวัง 1
- รางวัลชมเชย การแข่งขันการจัดตู้ปลาที่มีพรรณไม้น้ำ ระดับชั้นมัธยมศึกษาตอนปลาย
- รางวัลรองชนะเลิศอันดับ 2 การแข่งขันตอบปัญหาทางการประมง ระดับชั้นมัธยมศึกษาตอนต้น
- รางวัลรองชนะเลิศอันดับ 2 การแข่งขันตอบปัญหาทางการประมง ระดับชั้นมัธยมศึกษาตอนปลาย

#### ระดับเขตพื้นที่

##### กลุ่มสาระการเรียนรู้ภาษาต่างประเทศ

การแข่งขันศิลปหัตถกรรมนักเรียน ครั้งที่ 71 ปีการศึกษา 2566 สังกัดสำนักงานเขตพื้นที่การศึกษามัธยมศึกษา กรุงเทพมหานคร เขต 2 ระหว่างวันที่ 11 - 31 มกราคม 2567 การแข่งขันละครสั้นภาษาเยอรมันระดับชั้นมัธยมศึกษาตอนปลาย โดยได้รับคะแนนสูงสุดในกลุ่ม 1 และ 2 ได้รับรางวัลชนะเลิศอันดับ 1 (เหรียญทอง) ได้แก่

- นายชนาธิป สืบสกุลสุนทร
- นางสาวณัฐปภัทร์ อ่องสะอาด
- นายภัทรพล จันทหาร
- นายวชิรวิชัย บัวสุข
- นายศมะ พิมพ์สุวรรณ

##### กลุ่มสาระการเรียนรู้สังคมศึกษา ศาสนาและวัฒนธรรม

การแข่งขันภาพยนตร์สั้นระดับชั้น ม.4-6 การแข่งขันศิลปหัตถกรรมนักเรียนครั้งที่ 71 ปีการศึกษา 2566 ระดับเขตพื้นที่การศึกษามัธยมศึกษากรุงเทพมหานครเขต 2 ณ โรงเรียนวัดสุทธิวราราม เมื่อวันที่ 24 มกราคม 2567 ได้รับรางวัลชนะเลิศ ได้แก่

- |                                 |        |
|---------------------------------|--------|
| 1. นายอาทิตย์ แซ่เฮ้อ           | ม.5/14 |
| 2. นางสาวธัญสินี สายทอง         | ม.5/2  |
| 3. นางสาวพรรัตน์เกล้า ภารชาติรี | ม.5/16 |
| 4. นายธูปันท์ เรื่องความดี      | ม.6/11 |
| 5. นายธิติวุฒิ จิตตานันท์       | ม.6/11 |



### กลุ่มสาระการเรียนรู้การงานอาชีพ

การแข่งขันศิลปหัตถกรรมนักเรียน ครั้งที่ 71 ปีการศึกษา 2566 สังกัดสำนักงานเขตพื้นที่การศึกษามัธยมศึกษากรุงเทพมหานคร เขต 2 ระหว่างวันที่ 12 - 31 มกราคม 2567

- รายการแข่งขันจัดสวนภาคแบบขึ้น ม.1 – ม.3 ได้รับรางวัลเหรียญทอง ชนะเลิศ ได้แก่
  1. นางสาวณัฐวสา สืบวงศ์
  2. นางสาววรินสิริ คำแก้ว
  3. เด็กหญิงสิริพิมล เจนสินสมบูรณ์
- รายการแข่งขันการจัดสวนแก้ว ม.4-ม.6 ได้รับรางวัลเหรียญทอง รองชนะเลิศอันดับที่ 2 ได้แก่
  1. นางสาวตัน ชิน โข
  2. นางสาวธัญจิรา วงศ์ปิยะสถิตย์
  3. นางสาวเมธานันท์ หนูบัว
- รายการแข่งขันทำอาหาร น้ำพริก ผักสด เครื่องเคียง ม.1-ม.3 ได้รับรางวัลเหรียญทอง อันดับที่ 8 ได้แก่
  1. เด็กหญิงพิรนาถ จุลาภา
  2. เด็กหญิงวรลชญาณ์ อีระชญาน์
  3. เด็กหญิงเบญญาภา ธนาคำเรือง
- รายการแข่งขันทำอาหารคาวหวานเพื่อสุขภาพ ม.1-ม.3 ได้รับรางวัลเหรียญทอง อันดับที่ 4 ได้แก่
  1. เด็กหญิงณัฐธิดา กิจบัญชา
  2. เด็กหญิงพันไมล์ ธนพรรณสิน
  3. เด็กหญิงอัญชิสา ทองก้อน

### กลุ่มสาระการเรียนรู้วิทยาศาสตร์และเทคโนโลยี (คอมพิวเตอร์)

1. การแข่งขันศิลปหัตถกรรมนักเรียน ครั้งที่ 71 ปีการศึกษา 2566 ในระหว่างวันที่ 23 - 31 มกราคม 2567 ได้รับรางวัลดังนี้

- การแข่งขันเขียนโปรแกรมด้วยภาษาคอมพิวเตอร์ ม.4 - ม.6 2. ระดับเหรียญทอง ชนะเลิศ ได้แก่
  1. นายฉัตรมงคล ตั้งวัฒนา
  2. นายพศวีร์ พิพิธแสงจันทร์
- การแข่งขันการสร้าง Web Applications ม.4-ม.6 ระดับเหรียญทอง รองชนะเลิศอันดับที่ 2 ได้แก่
  1. นายกิตติพงศ์ ทองเนตร
  2. นายสิทธิ์ ชาน เปโตร
- การแข่งขันการสร้าง Webpage ประเภท Web Editor ม.1 - ม.3 ระดับเหรียญทอง รองชนะเลิศอันดับที่ 2 ได้แก่
  1. เด็กชายธีรโชติ ยงวานิชจิต
  2. เด็กชายภาณุวัฒน์ จิตชัย
- การแข่งขันโครงงานคอมพิวเตอร์ประเภทซอฟต์แวร์ ม.1 - ม.3 ได้รับรางวัลเหรียญทอง ได้แก่
  1. นายณัฐนนท์ บุรณบุญย์
  2. เด็กหญิงทฤดมมณ จรุงศิริ
  3. เด็กชายธีธัช จันทน์เสนาะ
- การแข่งขันโครงงานคอมพิวเตอร์ประเภทซอฟต์แวร์ ม.4 - ม.6 ได้รับรางวัลเหรียญเงิน ได้แก่
  1. นายธีรเทพ มุสิกะพันธ์
  2. นายวชิระวิษณุ นามเกิด
  3. นายอาเนช ทองพุ่ม





- การสร้าง Motion Infographic ม.4 - ม.6 ได้รับรางวัลเหรียญเงิน ได้แก่
  1. นายธนภย์ ชินบุตร
  2. นางสาวปิ่นมณัส มนัสมนตรี
- การออกแบบสิ่งของเครื่องใช้ด้วยโปรแกรมคอมพิวเตอร์ ม.1 - ม.3 ได้รับรางวัลเหรียญทองแดง ได้แก่
  1. เด็กหญิงภัสส์กัญญา กิจสัมมนางกูร
  2. เด็กชายศุภกิจ จิวทองเหลี่ยม
- การออกแบบสิ่งของเครื่องใช้ด้วยโปรแกรมคอมพิวเตอร์ ม.4 - ม.6 ได้รับรางวัลเหรียญทองแดง ได้แก่
  1. นางสาวชญชิตา กิจบัญชา
  2. นางสาวสาริตา คงจันทร์
- การสร้างเกมสร้างสรรค์จากคอมพิวเตอร์ ม.4 - ม.6 ได้รับรางวัลเหรียญทองแดง ได้แก่
  1. นางสาวณิชนันท์ โปรา
  2. นางสาวพิมพ์สินี สุธานี
- การสร้าง Webpage ประเภท Text Editor ม.1 - ม.3 ได้รับรางวัลเหรียญทองแดง ได้แก่
  1. เด็กชายกฤตยชญ์ เกื้อทวี
  2. เด็กชายวีรภัทร ภัทรปัจฉิม
- หุ่นยนต์ระดับพื้นฐาน ม.1 - ม.3 ได้รับรางวัลเหรียญทองแดง ได้แก่
  1. เด็กหญิงอุริชญา รัตนาพันธ์
  2. เด็กชายรชต สิริภูษิต
  3. เด็กชายวรินทร์ วรรณอาภา
- 2. การแข่งขันศิลปหัตถกรรมนักเรียน ครั้งที่ 71 ปีการศึกษา 2566 ระหว่างวันที่ 12 - 31 มกราคม 2567 ได้รับรางวัลดังนี้
  - การแข่งขันอัจฉริยภาพทางวิทยาศาสตร์ ม.1 - ม.3 ได้รับรางวัลเหรียญทอง รองชนะเลิศอันดับ 1 ได้แก่
    1. เด็กหญิงกมลรัตน์ วิบูลย์จักษ์
    2. เด็กชายกฤตณัฐ วังศรัธา
    3. นางสาวเขมณัฐ เพชรพยาบาล
  - การแข่งขันอัจฉริยภาพทางวิทยาศาสตร์ ม.4 - ม.6 ได้รับรางวัลเหรียญทองแดง อันดับที่ 18 ได้แก่
    1. นางสาวณญาดา แบ่งคำมา
    2. นายณัฐวิษต์ เอื้อเพิ่มเกียรติ
    3. นางสาวธีร์วรา สุกุลหนู
  - การประกวดโครงงานวิทย์ ประเภททดลอง ม.4 - ม.6 ได้รับรางวัลเหรียญทอง อันดับที่ 4 ได้แก่
    1. นางสาวชิตา กล่าศิริ
    2. นางสาวรศิตา ปลื้มจิตร
    3. นางสาวอัยยา เสนาธรรม
  - การแข่งขันการแสดงทางวิทยาศาสตร์ (Science Show) ม.1 - ม.3 ได้รับรางวัลเหรียญทอง อันดับที่ 5 ได้แก่
    1. เด็กหญิงกชพร จันทน์เมฆา
    2. เด็กหญิงญาณินเกรช พิจริยชัย
    3. เด็กชายธนบดี บุญด้วง
  - การแข่งขันการแสดงทางวิทยาศาสตร์ (Science Show) ม.4 - ม.6 ได้รับรางวัลเหรียญทอง ชนะเลิศ ได้แก่
    1. นายธนกฤต เกษณานนท์
    2. นางสาวนารีรัตน์ คุ่มสุข
    3. นางสาวภัทรกร สุตมลทิน



## กลุ่มสาระการเรียนรู้ภาษาไทย

การแข่งขันศิลปหัตถกรรมนักเรียน ครั้งที่ 71 ปีการศึกษา 2566 ในวันอังคารที่ 23 มกราคม 2567 ณ โรงเรียนฤทธิยะวรรณาลัย และในวันศุกร์ที่ 26 มกราคม 2567 ณ โรงเรียนเตรียมอุดมศึกษาพัฒนาการ รัชดา ได้รับรางวัลดังนี้

- รายการแข่งขันพินิจวรรณคดี ม.1 - ม.3 ระดับเหรียญทอง รางวัลชนะเลิศ ได้แก่  
นายศัพพัฒน์ เกียรติหนู
- รายการแข่งขันสืบทอดร่องทองจำปาทอชยาน ม.1 - ม.3 ระดับเหรียญทอง รางวัลรองชนะเลิศอันดับที่ 2 คือ  
เด็กหญิงบุญรักษา หมิ่นตุ้ม
- รายการแข่งขันเสนาสารอ่านทำนองเสนาะ ม.1 - ม.3 ระดับเหรียญทอง รางวัลรองชนะเลิศอันดับ 2 คือ  
เด็กหญิงแก้วกัลยา ศรีโยธี
- รายการแข่งขันเรียงร้อยถ้อยความ (การเขียนเรียงความ) ม.1 - ม.3 ระดับเหรียญทอง รางวัลรองชนะเลิศอันดับ 2 คือ  
เด็กหญิงพิรดา ตันอนันต์สกุล
- รายการแข่งขันเรียงหนังสือเล่มเล็ก ม.4 - ม.6 ระดับเหรียญทอง รางวัลรองชนะเลิศอันดับ 2 ได้แก่
  1. นางสาวนริพร วันเต็ม
  2. นางสาวสุปรียา แก้วเพชร
  3. นางสาวนันทน์ภัทร์ สงวนสัตย์
- รายการแข่งขันสืบทอดร่องทองจำปาทอชยาน ม.4 - ม.6 ได้รับรางวัลเหรียญทอง คือ  
นางสาวชยณ บัวล่า
- รายการแข่งขันเสนาสารอ่านทำนองเสนาะ ม.4 - ม.6 ได้รับรางวัลเหรียญทอง คือ  
นายณฤชัย จงจิตร
- รายการแข่งขันเรียงร้อยถ้อยความ (การเขียนเรียงความ) ม.4 - ม.6 ได้รับรางวัลเหรียญทอง คือ  
นางสาวสิรินธรรัตน์ ปุณะรัตน์
- รายการแข่งขันคัดลายมือสื่อกาษาไทย ม.1 - ม.3 ได้รับรางวัลเหรียญเงิน คือ  
เด็กชายสิริภัทร ไชรสุงาม
- รายการแข่งขันวรรณกรรมพิจารณา ม.1 - ม.3 ได้รับรางวัลเหรียญเงิน คือ  
เด็กชายการัญญ์ภาส โชติพาณิชสถิต
- รายการแข่งขันพินิจวรรณคดี ม.4 - ม.6 ได้รับรางวัลเหรียญเงิน คือ  
นางสาวธันธิดาภรณ์ จันทร์เชื้อ
- รายการแข่งขันกวีเยาวชนคนรุ่นใหม่ กาพย์ยานี 11 ม.1 - ม.3 ได้รับรางวัลเหรียญเงิน ได้แก่
  1. เด็กหญิงวิชญาพร รัตนบำรุง
  2. เด็กหญิงวิชญาพร ทองขวัญ
- รายการแข่งขันต่อคำศัพท์ภาษาไทย (คำคมเดิม) ม.1 - ม.3 ได้รับรางวัลเหรียญเงิน ได้แก่
  1. เด็กชายปฏิญญา มาดไธสง
  2. เด็กชายภัทริน กุลกุล
- รายการแข่งขันต่อคำศัพท์ภาษาไทย (คำคมเดิม) ม.4 - ม.6 ได้รับรางวัลเหรียญเงิน คือ  
นายกรินทร์ นนท์เดชกุล
- รายการแข่งขันคัดลายมือสื่อกาษาไทย ม.4 - ม.6 ได้รับรางวัลเหรียญทองแดง คือ  
นายณัฐชนน ตะริศุณย์
- รายการแข่งขันวรรณกรรมพิจารณา ม.4 - ม.6 ได้รับรางวัลเหรียญทองแดง คือ  
นางสาวพิชญธิดา รักวงษ์



## ผลงานดีเด่น โรงเรียน ครู และบุคลากรทางการศึกษา

## โรงเรียน

โรงเรียนทอวัง ได้เข้ารับการประเมินคุณธรรมและความโปร่งใส ในการดำเนินงานของหน่วยงานภาครัฐ (Integrity & Transparency Assessment : ITA) ประจำปีงบประมาณ 2566 ซึ่งผลการประเมิน ได้คะแนน 100 เต็ม อยู่ในระดับ AA

## ครู

1. ตามคำสั่งสำนักงานเขตพื้นที่การศึกษามัธยมศึกษากรุงเทพมหานคร เขต 2 ที่ 23/2567 สังกัด วันที่ 21 มกราคม พ.ศ. 2567 เรื่อง ให้ข้าราชการครูและบุคลากรทางการศึกษามีวิทยฐานะชำนาญการ รายชื่อดังนี้

## วิทยฐานะชำนาญการ

- |                            |   |
|----------------------------|---|
| 1. นางสาวจิราพร คำพุก      | กลุ่มสาระการเรียนรู้คณิตศาสตร์              |
| 2. นางสาวสุธิดา ศรีสงคราม  | กลุ่มสาระการเรียนรู้คณิตศาสตร์              |
| 3. นายณัฐพัฒน์ ทองศรี      | กลุ่มสาระการเรียนรู้วิทยาศาสตร์และเทคโนโลยี |
| 4. นางชริตา ตั้งกาญจนภาสน์ | งานแนะแนว                                   |
| 5. นางสาวปวรวรรณ แพนเกาะ   | กลุ่มสาระการเรียนรู้สุขศึกษาและพลศึกษา      |

## วิทยฐานะชำนาญการพิเศษ

- |                                 |   |
|---------------------------------|---|
| 1. นางรัตนาวลี แก้วเอี่ยม       | กลุ่มสาระการเรียนรู้ภาษาไทย                     |
| 2. นายธเนษฐ ขวาลสันตติ          | กลุ่มสาระการเรียนรู้คณิตศาสตร์                  |
| 3. นายณัฐชัย กลิ่นพุ่ม          | กลุ่มสาระการเรียนรู้คณิตศาสตร์                  |
| 4. นางสาวทัศนีย์ สิ้นธุ์เกษมสุข | กลุ่มสาระการเรียนรู้วิทยาศาสตร์และเทคโนโลยี     |
| 5. นางสาววัลภา พูลสุข           | กลุ่มสาระการเรียนรู้วิทยาศาสตร์และเทคโนโลยี     |
| 6. นางจันทรา เจริญทอง           | กลุ่มสาระการเรียนรู้สังคมศึกษา ศาสนาและวัฒนธรรม |
| 7. นายสุชาติ ฉัตรสุวรรณ         | กลุ่มสาระการเรียนรู้สุขศึกษาและพลศึกษา          |
| 8. นางสร้อยญา สมันตรัฐ          | กลุ่มสาระการเรียนรู้ศิลปะ                       |
| 9. นายกฤษณะพล คชสิทธิ์          | กลุ่มสาระการเรียนรู้ภาษาต่างประเทศ              |
| 10. นายศศิวงศ์ พงศ์วัชรปกรณ์    | กลุ่มสาระการเรียนรู้ภาษาต่างประเทศ              |
| 11. นางสาวชมณภัส แก่นจำปา       | กลุ่มสาระการเรียนรู้ภาษาต่างประเทศ              |

2. ตามคำสั่งสำนักงานเขตพื้นที่การศึกษามัธยมศึกษากรุงเทพมหานคร เขต 2 ที่ 75/2567 สังกัด วันที่ 21 กุมภาพันธ์ พ.ศ. 2567 เรื่อง ให้ข้าราชการครูและบุคลากรทางการศึกษามีวิทยฐานะชำนาญการ รายชื่อดังนี้

## วิทยฐานะชำนาญการ

- |                        |                                |
|------------------------|--------------------------------|
| 1. นางสาวกนกพร รอดแย้ม | งานแนะแนว                      |
| 2. นายชลชาติ สายมาตร   | กลุ่มสาระการเรียนรู้คณิตศาสตร์ |

## วิทยฐานะชำนาญการพิเศษ

- |                          |                                    |
|--------------------------|------------------------------------|
| 1. นายพิจิตร ไตรวรรณ     | กลุ่มสาระการเรียนรู้ศิลปะ          |
| 2. นายประยุทธ์ ชาญอักษร  | กลุ่มสาระการเรียนรู้ศิลปะ          |
| 3. นางอโนทัย นิธิเมธากุล | กลุ่มสาระการเรียนรู้ภาษาต่างประเทศ |

3. ตามคำสั่งสำนักงานเขตพื้นที่การศึกษามัธยมศึกษากรุงเทพมหานคร เขต 2 ที่ 114/2567 สังกัด วันที่ 15 มีนาคม พ.ศ. 2567 เรื่อง ให้ข้าราชการครูและบุคลากรทางการศึกษามีวิทยฐานะชำนาญการ รายชื่อดังนี้

## วิทยฐานะชำนาญการ

- |                         |   |
|-------------------------|---|
| นางสาวสุภาวดี สอาดดิษฐ์ | กลุ่มสาระการเรียนรู้วิทยาศาสตร์และเทคโนโลยี |
|-------------------------|---|

## วิทยฐานะชำนาญการพิเศษ

- |                             |                                    |
|-----------------------------|------------------------------------|
| นางสาวบุญทิวี จันทรประดิษฐ์ | กลุ่มสาระการเรียนรู้ภาษาต่างประเทศ |
|-----------------------------|------------------------------------|



## ส่วนที่ 2

ทิศทางการพัฒนาคุณภาพการจัดการศึกษา



## ส่วนที่ 2

### ทิศทางการพัฒนาคุณภาพการจัดการศึกษา

#### นโยบายการศึกษาของกระทรวงศึกษาธิการ ประจำปีงบประมาณ พ.ศ. 2568 - 2569

ตามที่คณะรัฐมนตรีได้กำหนดนโยบายการบริหารราชการแผ่นดินภายใต้หลักการปกครองในระบอบประชาธิปไตยอันมีพระมหากษัตริย์ทรงเป็นประมุข ซึ่งสอดคล้องกับบทบัญญัติในรัฐธรรมนูญแห่งราชอาณาจักรไทย พุทธศักราช 2560 และยุทธศาสตร์ชาติ พ.ศ. 2561 – 2580 รัฐบาลได้แถลงนโยบายด้านการศึกษาต่อรัฐสภาเมื่อวันที่ 12 กันยายน 2567 โดยมุ่งเน้นการพัฒนาทุนมนุษย์ให้เป็นรากฐานสำคัญของการพัฒนาประเทศ ผ่านการส่งเสริมการเรียนรู้ที่มีคุณภาพและความเท่าเทียมตั้งแต่ระดับปฐมวัยจนถึงการเรียนรู้ตลอดชีวิต โดยใช้เทคโนโลยีที่ทันสมัย และการเรียนรู้สองภาษาเพื่อเพิ่มศักยภาพและลดความเหลื่อมล้ำในการเข้าถึงการศึกษา

ในวันที่ 16 กันยายน 2567 รัฐมนตรีว่าการกระทรวงศึกษาธิการได้มอบนโยบายการศึกษาให้แก่ส่วนราชการและองค์กรที่เกี่ยวข้อง เพื่อให้การขับเคลื่อนนโยบายเป็นไปอย่างมีประสิทธิภาพและเกิดประโยชน์สูงสุด โดยใช้อำนาจตามพระราชบัญญัติระเบียบบริหารราชการกระทรวงศึกษาธิการ พ.ศ.2556 มาตรา 8 และมาตรา 12 จึงได้มีการประกาศนโยบายการศึกษาประจำปีงบประมาณ พ.ศ.2568 – 2569 โดยเน้นการสานต่อนโยบาย “เรียนดี มีความสุข” ภายใต้หลักการ “การศึกษาสู่ความเป็นเลิศ และการศึกษาเพื่อความมั่นคงของชีวิต” ผ่านการทำงานร่วมกันในลักษณะ “จับมือไว้ แล้วไปด้วยกัน” มุ่งเน้นการสร้าง “การศึกษาเท่าเทียม” และพัฒนาคุณภาพการศึกษาทุกระดับให้สอดคล้องกับมาตรฐานสากล ภายใต้แนวคิด “ปฏิวัติการศึกษา แก้ปัญหาประเทศ” เพื่อพัฒนาศักยภาพคนไทยให้ “ฉลาดรู้ ฉลาดคิด ฉลาดทำ” และพร้อมสนับสนุนการพัฒนาประเทศให้ “มั่นคง มั่งคั่ง ยั่งยืน” เพื่อเป็นแนวทางให้ส่วนราชการในสังกัดและองค์กรในกำกับกระทรวงศึกษาธิการ นำไปใช้ในการขับเคลื่อนนโยบาย ดังนี้

#### 1. ลดภาระครูและบุคลากรทางการศึกษา

- 1.1 พัฒนาและต่อยอดวิธีการประเมินวิทยฐานะครูและบุคลากรทางการศึกษา ลดขั้นตอนมุ่งผลสัมฤทธิ์ของผู้เรียนเป็นสำคัญ
- 1.2 ย้ายครูและบุคลากรทางการศึกษาคืนถิ่น กลับภูมิลำเนาด้วยความเป็นธรรม โปร่งใส ไม่มีการทุจริตคอร์รัปชัน
- 1.3 พัฒนาและต่อยอดการแก้ไขปัญหาหนี้สินครูและบุคลากรทางการศึกษาอย่างเป็นระบบและเห็นผลเป็นรูปธรรม
- 1.4 จัดหาอุปกรณ์การสอนและสวัสดิการให้เพียงพอและเหมาะสม เพื่อส่งเสริมให้มีการจัดการเรียนรู้และพัฒนาศักยภาพผู้เรียนอย่างมีคุณภาพ
- 1.5 ดำเนินการยกเลิกครูเวรอย่างเป็นรูปธรรมและต่อเนื่อง "ชีวิตและความปลอดภัยของครูสำคัญกว่าทรัพย์สิน" ครูมีเวลาจัดการเรียนรู้อย่างมีคุณภาพ
- 1.6 จัดหาเงินการภารโรง เพื่อช่วยลดภาระงานของครูและบุคลากรทางการศึกษา และช่วยรักษาความปลอดภัย
- 1.7 ปรับลดภาระงานที่ไม่จำเป็นหรือซ้ำซ้อน
- 1.8 แก้ปัญหาการขาดแคลนครูและบุคลากรทางการศึกษา

#### 2. ลดภาระนักเรียนและผู้ปกครอง

- 2.1 เรียนได้ทุกที่ ทุกเวลา (Anywhere Anytime) เรียนฟรี มีงานทำ "ยึดผู้เรียนเป็นศูนย์กลาง" มีระบบหรือแพลตฟอร์มการเรียนรู้ โดยผู้เรียนไม่ต้องเสียค่าใช้จ่าย เพื่อสร้างความเสมอภาคทางการศึกษาและส่งเสริมการเรียนรู้ตลอดชีวิต
- 2.2 ช่วยเหลือเด็กและเยาวชนที่หลุดออกจากระบบการศึกษา (Zero Drop out) ให้มีโอกาสได้รับการศึกษาทั้งในระบบ นอกระบบ และตามอัธยาศัย



- 2.3 จัดให้มีโรงเรียนคุณภาพอย่างน้อย 1 โรงเรียน ต่อ 1 อำเภอ
- 2.4 พัฒนาระบบการแนะแนวการเรียน (Coaching) และเป้าหมายชีวิตให้เป็นรูปธรรม ส่งเสริมการคิดวิเคราะห์อย่างสร้างสรรค์และมีเหตุผล
- 2.5 พัฒนาระบบการศึกษาที่ยืดหยุ่นตอบโจทย์ศักยภาพผู้เรียน โดยมีระบบวัดผลรับรองมาตรฐานวิชาชีพ (Skill Certificate) ผู้เรียนสามารถเรียนเพิ่มเพื่อรับประกาศนียบัตรในการประกอบอาชีพ และมีระบบวัดผลเทียบระดับการศึกษา การประเมินผลการศึกษา ผ่านธนาคารหน่วยกิต (Credit Bank)
- 2.6 พัฒนาทักษะที่ใช้ประโยชน์ได้ในชีวิตจริงของผู้เรียน มีรายได้ระหว่างเรียน จบแล้วมีงานทำ (Learn to Earn)
- 2.7 จัดให้มีอาหารสำหรับนักเรียน เพื่อแก้ปัญหาภาวะทุพโภชนาการ
- 2.8 ส่งเสริมให้มีกระบวนการสร้างความปลอดภัยให้กับผู้เรียน
- 2.9 สร้างโอกาสให้คนทุกช่วงวัยเข้าถึงการศึกษาและการฝึกอบรมอย่างเท่าเทียมและมีคุณภาพตั้งแต่การศึกษาปฐมวัยจนถึงการศึกษาตลอดชีวิต พร้อมการพัฒนาทักษะวิทยาศาสตร์และเทคโนโลยี การคิดวิเคราะห์อย่างมีประสิทธิภาพ และทักษะอาชีพที่จำเป็นแห่งอนาคต (Future Skill)
- 2.10 นำเทคโนโลยีที่ทันสมัยและเทคโนโลยีปัญญาประดิษฐ์ (AI) มาช่วยในการจัดการเรียนรู้ การพัฒนาทักษะดิจิทัล และการพัฒนาทักษะภาษาต่างประเทศ
- 2.11 ส่งเสริมให้ผู้เรียนมีความสุข

### นโยบายและจุดเน้นของสำนักงานคณะกรรมการการศึกษาขั้นพื้นฐาน ประจำปีงบประมาณ พ.ศ. 2567 - 2568

คำแถลงนโยบายของคณะรัฐมนตรีที่แถลงต่อรัฐสภา เมื่อวันที่ 11 - 12 กันยายน 2566 กระทรวงศึกษาธิการ จึงได้ประกาศข้อสั่งการและแนวทางปฏิบัติให้หน่วยงานในสังกัดและหน่วยงานในกำกับของกระทรวงศึกษาธิการ นำนโยบายด้านการศึกษาของคณะรัฐมนตรีที่แถลงต่อรัฐสภาและนโยบายของรัฐมนตรีว่าการกระทรวงศึกษาธิการ ไปดำเนินการอย่างเป็นรูปธรรม มีประสิทธิภาพและประสิทธิผล เกิดประโยชน์สูงสุดแก่ผู้เรียนและประชาชนทุกคน สำนักงานคณะกรรมการการศึกษาขั้นพื้นฐานจัดการศึกษาขั้นพื้นฐานเป็นไปตามพระบรมราโชบายด้านการศึกษา นโยบายของรัฐบาล และนโยบายของกระทรวงศึกษาธิการ และมีความมุ่งมั่นในการพัฒนาการศึกษาอย่างต่อเนื่อง โดยในปีงบประมาณ พ.ศ.2567 - 2568 ได้กำหนดแนวทางการพัฒนา “องค์กรคุณภาพ สร้างคนดี มีความสุข” ซึ่งสอดคล้องกับนโยบายของกระทรวงศึกษาธิการ “เรียนดี มีความสุข” ลดภาระครูและบุคลากรทางการศึกษาและนักเรียน สร้างโรงเรียนที่มีสภาพแวดล้อมที่เหมาะสมแก่การพัฒนาทักษะการเรียนรู้ เพื่อให้ครูและบุคลากรทางการศึกษา รวมถึงนักเรียนและผู้ปกครองมีความสุข ดังนั้น จึงกำหนดนโยบายและจุดเน้นของสำนักงานคณะกรรมการการศึกษาขั้นพื้นฐาน ประจำปีงบประมาณ พ.ศ. 2567 - 2568 และนโยบายระยะเร่งด่วน (Quick Win) ประจำปีงบประมาณ พ.ศ. 2567 ดังนี้

#### ข้อที่ 1 ปลูกฝังความรักในสถาบันหลักของชาติ และน้อมนำพระบรมราโชบายด้านการศึกษาลู่การปฏิบัติ

- 1.1 ขับเคลื่อนหลักปรัชญาของเศรษฐกิจพอเพียงสู่สถานศึกษา เพื่อการบรรลุเป้าหมายการพัฒนาที่ยั่งยืน
- 1.2 ขับเคลื่อนพระบรมราโชบายด้านการศึกษาของในหลวงรัชกาลที่ 10 ลู่การปฏิบัติ
- 1.3 ปลูกฝังความรักในสถาบันหลักของชาติ

#### ข้อที่ 2 จัดการเรียนรู้ประวัติศาสตร์ หน้าที่พลเมือง ศิลธรรม และประชาธิปไตย

- 2.1 พัฒนาการจัดการเรียนรู้ประวัติศาสตร์ หน้าที่พลเมือง ศิลธรรม และประชาธิปไตยในสังคมร่วมสมัย
- 2.2 พัฒนาวัดกรรมการจัดการเรียนรู้ประวัติศาสตร์ หน้าที่พลเมือง ศิลธรรม ประชาธิปไตย และส่งเสริมความรักชาติ ศาสน์ กษัตริย์ สู่ห้องเรียนวิถีใหม่ด้วยเทคโนโลยีดิจิทัล



### ข้อที่ 3 ปรับกระบวนการจัดการเรียนรู้ให้ทันสมัยและหลากหลาย

3.1 ส่งเสริมให้มีการต่อยอดแนวคิดการจัดการเรียนรู้เชิงรุก (Active Learning) เพื่อพัฒนาสมรรถนะสำคัญของผู้เรียน

3.2 พัฒนาศักยภาพและคุณลักษณะผู้เรียนตามความถนัด ความสนใจ ด้วยการเรียนรู้อย่างมีความสุข

3.3 ส่งเสริมผู้เรียนให้มีคุณลักษณะที่พึงประสงค์ด้านสิ่งแวดล้อม และมีจิตสำนึกในการอนุรักษ์ฟื้นฟู ทรัพยากรธรรมชาติและสิ่งแวดล้อม

### ข้อที่ 4 ส่งเสริมการอ่าน เพื่อเป็นวิถีในการค้นหาความรู้และต่อยอดองค์ความรู้ที่สูงขึ้น

4.1 ส่งเสริมการอ่านเพื่อการเรียนรู้ตลอดชีวิต

4.2 พัฒนาความสามารถด้านการอ่านตามแนวทางการประเมิน PISA

### ข้อที่ 5 ส่งเสริม สนับสนุนกิจกรรมพัฒนาผู้เรียน

5.1 ส่งเสริมให้ผู้เรียนมีคุณลักษณะด้านการทำประโยชน์เพื่อส่วนรวม การมีจิตอาสาทำความดีด้วยหัวใจ

5.2 สร้างผู้นำด้วยกระบวนการลูกเสือ เนตรนารี ยุวกาชาด ผู้บำเพ็ญประโยชน์ และกิจกรรมพัฒนาผู้เรียนอื่น ๆ

5.3 ส่งเสริมกิจกรรมสภานักเรียน ชุมนุม ชมรม และการมีส่วนร่วมให้เกิดวิถีประชาธิปไตยในโรงเรียน เป็นพลเมืองที่ดี และแสดงออกอย่างสร้างสรรค์

### ข้อที่ 6 จัดการศึกษาแบบเรียนรวม (inclusive Education)

6.1 พัฒนานองค์ความรู้ เจตคติและทักษะการจัดการเรียนรู้สำหรับเด็กที่มีความต้องการจำเป็นพิเศษ

6.2 สร้างเครือข่ายบูรณาการความร่วมมือช่วยเหลือเด็กที่มีความต้องการจำเป็นพิเศษระหว่างสถานศึกษากับทีมสหวิชาชีพ

6.3 นิเทศ กำกับ ติดตาม โดยร่วมมือกับเครือข่ายในทุกภาคส่วน

### ข้อที่ 7 จัดการศึกษาเพื่อความเป็นเลิศ

7.1 ส่งเสริมและพัฒนาศักยภาพผู้เรียนตามพหุปัญญา

7.2 พัฒนาผู้มีความสามารถพิเศษ ด้านคณิตศาสตร์ ด้านวิทยาศาสตร์ ด้านภาษาด้านทัศนศิลป์ ด้านดนตรี ด้านนาฏศิลป์ ด้านกีฬา และด้านอื่น ๆ

7.3 ส่งเสริมความเป็นเลิศของผู้มีความสามารถพิเศษ และ Soft Power อย่างเต็มศักยภาพ เพื่อเพิ่มขีดความสามารถในการแข่งขันของประเทศ

### ข้อที่ 8 เสริมสร้างความปลอดภัยของสถานศึกษา

8.1 ปรับปรุงโครงสร้างพื้นฐานทางกายภาพของสถานศึกษา เพื่อให้เป็นพื้นที่ปลอดภัย อบอุ่น มีความสุข เอื้อต่อการเรียนรู้

8.2 สร้างเครือข่ายและกลไกในการดูแลความปลอดภัยให้กับผู้เรียน ครูและบุคลากรทางการศึกษา และสถานศึกษา

8.3 สร้างภูมิคุ้มกันผู้เรียน ครูและบุคลากรทางการศึกษา ไม่ให้เข้าไปข้องเกี่ยวกับยาเสพติด

8.4 รับเรื่องร้องเรียน ร้องทุกข์ ดูแลความปลอดภัยของผู้เรียน ครูและบุคลากรทางการศึกษา ผ่านระบบ OBEC Safety Center

### ข้อที่ 9 เพิ่มโอกาสและความเสมอภาคทางการศึกษา

9.1 พัฒนาระบบการป้องกัน การเฝ้าระวัง และการดูแลช่วยเหลือเด็กกลุ่มเสี่ยง เด็กตกหล่น เด็กออกกลางคัน เด็กไร้สัญชาติ เด็กพื้นที่สูงในถิ่นทุรกันดารและพื้นที่เกาะ ตามความต้องการจำเป็นรายบุคคล เพื่อไม่ให้หลุดจากระบบการศึกษา โดยบูรณาการความร่วมมือกับบุคคลและหน่วยงานที่เกี่ยวข้อง



9.2 ส่งเสริม สนับสนุนให้เด็กที่มีความต้องการจำเป็นพิเศษ เด็กพิการและเด็กด้อยโอกาส ได้รับโอกาสเข้าถึงการศึกษา แหล่งเรียนรู้ และการฝึกอาชีพที่หลากหลายเหมาะสมตามศักยภาพ เพื่อให้มีทักษะในการดำเนินชีวิต สามารถพึ่งตนเองได้

### ข้อที่ 10 พัฒนาคูและบุคลากรทางการศึกษา

10.1 พัฒนาผู้บริหารสำนักงานคณะกรรมการการศึกษาขั้นพื้นฐาน ผู้บริหารการศึกษา ผู้บริหารสถานศึกษา และบุคลากรส่วนกลาง ให้เป็นผู้นำเชิงกลยุทธ์ นำนโยบายสู่การปฏิบัติ และมีทักษะในการบริหารสถานการณ

10.2 พัฒนาสมรรถนะศึกษานิเทศก์ ในการนิเทศ และการชี้แนะ (Coaching)

10.3 พัฒนาสมรรถนะครู ด้านภาษาอังกฤษ ภาษาจีน เทคโนโลยีดิจิทัล การจัดการเรียนรู้ จิตวิญญาณความเป็นครู และทักษะอื่นที่จำเป็น

10.4 พัฒนาคูและบุคลากรทางการศึกษาให้มีความรู้และสมรรถนะด้านวิชาการ ด้านทักษะการจัดการเรียนรู้เชิงรุก (Active Learning)

## นโยบายและจุดเน้นของสำนักงานเขตพื้นที่การศึกษามัธยมศึกษากรุงเทพมหานคร เขต 2 ปีงบประมาณ พ.ศ. 2567 – 2568

ตามที่ สำนักงานเขตพื้นที่การศึกษามัธยมศึกษากรุงเทพมหานคร เขต 2 ได้ออกประกาศสำนักงานเขตพื้นที่การศึกษามัธยมศึกษากรุงเทพมหานคร เขต 2 เรื่อง นโยบายและจุดเน้นของสำนักงานเขตพื้นที่การศึกษามัธยมศึกษากรุงเทพมหานคร เขต 2 ประจำปีงบประมาณ พ.ศ. 2566 – 2567 โดยน้อมนำพระบรมราโชบายด้านการศึกษา ในพระบาทสมเด็จพระปรเมนทรรามาธิบดีศรีสินทรมหาวชิราลงกรณ พระวชิรเกล้าเจ้าอยู่หัว การศึกษาต้องมุ่งสร้างพื้นฐานให้แก่ผู้เรียน 4 ด้าน คือ 1) มีทัศนคติที่ถูกต้องต่อบ้านเมือง 2) มีพื้นฐานชีวิตที่มั่นคง มีคุณธรรม 3) มีงานทำ มีอาชีพ และ 4) เป็นพลเมืองดี รวมทั้งมีความสอดคล้องกับยุทธศาสตร์ชาติ 20 ปี (พ.ศ.2561 – 2580) แผนแม่บทภายใต้ยุทธศาสตร์ชาติ (พ.ศ. 2561 – 2580) ที่เกี่ยวข้องด้านการศึกษา แผนพัฒนาเศรษฐกิจและสังคมแห่งชาติ ฉบับที่ 13 (พ.ศ. 2566 – 2570) โดยเฉพาะหมวดหมายที่ 12 แผนการศึกษาแห่งชาติ พ.ศ. 2560 – 2579 แผนพัฒนาการศึกษาขั้นพื้นฐาน (พ.ศ. 2566 – 2570) รวมทั้ง นโยบายกระทรวงศึกษาธิการ และนโยบายสำนักงานคณะกรรมการการศึกษาขั้นพื้นฐาน นั้น

เนื่องจาก ได้มีคำแถลงนโยบายของคณะรัฐมนตรีที่แถลงต่อรัฐสภา เมื่อวันที่ 11 – 12 กันยายน 2566 กระทรวงศึกษาธิการ จึงได้ประกาศข้อสั่งการและแนวทางปฏิบัติให้หน่วยงานในสังกัด นำนโยบายด้านการศึกษาของคณะรัฐมนตรีที่แถลงต่อรัฐสภาและนโยบายของรัฐมนตรีว่าการกระทรวงศึกษาธิการไปดำเนินการอย่างเป็นรูปธรรม มีประสิทธิภาพและประสิทธิผล เกิดประโยชน์สูงสุดแก่ผู้เรียนและประชาชนทุกคน รวมทั้ง สำนักงานคณะกรรมการการศึกษาขั้นพื้นฐาน ได้ประกาศนโยบายและจุดเน้นของสำนักงานคณะกรรมการการศึกษาขั้นพื้นฐาน ประจำปีงบประมาณ พ.ศ. 2567 – 2568 และนโยบายระยะเร่งด่วน (Quick Win) ประจำปีงบประมาณ พ.ศ. 2567 ดังนั้น เพื่อให้การจัดการศึกษาขั้นพื้นฐานเป็นไปตามพระบรมราโชบาย ด้านการศึกษา นโยบายรัฐบาล นโยบายของกระทรวงศึกษาธิการ นโยบายและจุดเน้นของสำนักงานคณะกรรมการการศึกษาขั้นพื้นฐานและเพื่อเป็นทิศทางในการขับเคลื่อนนโยบายทางการศึกษา สำนักงานเขตพื้นที่การศึกษามัธยมศึกษากรุงเทพมหานคร เขต 2 จึงกำหนดนโยบายและจุดเน้น ประจำปีงบประมาณ พ.ศ. 2567 - 2568 ดังนี้

### นโยบายและจุดเน้น

1. ปลูกฝังความรักในสถาบันหลักของชาติ และขับเคลื่อนพระบรมราโชบายด้านการศึกษาของในหลวง รัชกาลที่ 10 สู่การปฏิบัติตามหลักปรัชญาของเศรษฐกิจพอเพียง
2. พัฒนานวัตกรรมจัดการเรียนรู้ประวัติศาสตร์ หน้าที่พลเมือง ศิลธรรม และประชาธิปไตยสู่ห้องเรียน วิถีใหม่ด้วยเทคโนโลยีดิจิทัล





3. ส่งเสริม สนับสนุนผู้เรียนตามความถนัดและความสนใจ โดยใช้กระบวนการจัดการเรียนรู้เชิงรุก (Active Learning) ตามแนวคิดทฤษฎีปัญญา อย่างมีความสุข และมีคุณลักษณะที่พึงประสงค์ด้านสิ่งแวดล้อม
4. ส่งเสริมและพัฒนาการอ่านเพื่อการเรียนรู้ตลอดชีวิต และพัฒนาความสามารถด้านการอ่านตามแนวทางการประเมิน PISA
5. ส่งเสริม สนับสนุนกิจกรรมพัฒนาผู้เรียน ให้มีจิตอาสาและสร้างภาวะผู้นำด้วยกระบวนการ ลูกเสือ เนตรนารี ยุวกาชาด ผู้บำเพ็ญประโยชน์ และส่งเสริมกิจกรรมสภานักเรียนในโรงเรียน ให้เป็นเป็นพลเมืองที่ดีและแสดงออกด้านประชาธิปไตย อย่างสร้างสรรค์
6. ส่งเสริม นิเทศ กำกับ ติดตามการจัดการศึกษาแบบเรียนรวม ให้เด็กที่มีความจำเป็นพิเศษ เด็กพิการ และด้อยโอกาส โดยบูรณาการความร่วมมือกับเครือข่ายทุกภาคส่วน
7. ส่งเสริม และพัฒนาการจัดการศึกษาให้ผู้เรียนมีสมรรถนะและความเป็นเลิศตามทฤษฎีปัญญา และ Soft Power อย่างเต็มศักยภาพ
8. เสริมสร้างความปลอดภัยของสถานศึกษา ให้แก่ผู้เรียน ครูและบุคลากรทางการศึกษาจากภัยคุกคามทุกรูปแบบ
9. สร้างโอกาสและความเสมอภาคทางการศึกษา เพื่อส่งเสริมทักษะอาชีพที่หลากหลายสู่การมีงานทำและเหมาะสมตามศักยภาพ
10. พัฒนาครูและบุคลากรทางการศึกษา ให้เป็นบุคคลแห่งการเรียนรู้ ทันต่อการเปลี่ยนแปลงของเทคโนโลยี มีสมรรถนะ ความรู้ ความเชี่ยวชาญ จรรยาบรรณและมาตรฐานวิชาชีพ

### นโยบายและจุดเน้นโรงเรียนทอวัง ประจำปีงบประมาณ พ.ศ. 2568

ตามที่สำนักงานคณะกรรมการการศึกษาขั้นพื้นฐาน ได้ประกาศสัมพันธนโยบายและจุดเน้นการพัฒนาการศึกษา ปีงบประมาณ พ.ศ. 2567 - 2568 ซึ่งเป็นที่รับทราบโดยทั่วกันแล้วนั้น เพื่อให้ การดำเนินงานในสถานศึกษาระดับมัธยมศึกษา สอดคล้องกับนโยบายและจุดเน้นดังกล่าว โรงเรียนทอวัง สำนักงานเขตพื้นที่การศึกษามัธยมศึกษากรุงเทพมหานคร เขต 2 จึงจัดทำประกาศประกาศโรงเรียนทอวัง เรื่อง นโยบายและจุดเน้น ประจำปีงบประมาณ พ.ศ. 2568 ดังนี้

#### นโยบายที่ 1 ด้านหลักสูตรและการสอน ประกอบด้วยจุดเน้นต่อไปนี้

1.1 มุ่งพัฒนาผู้เรียนให้มีสมรรถนะตามหลักสูตรสถานศึกษา ส่งเสริม สนับสนุนครูและบุคลากรทางการศึกษา ให้จัดการเรียนรู้ที่เน้นการพัฒนาสมรรถนะผู้เรียนตามหลักสูตรแกนกลางการศึกษาขั้นพื้นฐาน ซึ่งประกอบด้วย สมรรถนะที่ 1 ความสามารถในการสื่อสาร สมรรถนะที่ 2 ความสามารถในการคิด สมรรถนะที่ 3 ความสามารถในการแก้ปัญหา สมรรถนะที่ 4 ความสามารถในการใช้ทักษะชีวิต สมรรถนะที่ 5 ความสามารถในการใช้เทคโนโลยี

1.2 พัฒนาผู้เรียนให้มีความเป็นพลโลก จัดการเรียนรู้ตามหลักสูตรโรงเรียนมาตรฐานสากล (World Class Standard School) ที่พัฒนาผู้เรียนให้มีความเป็นพลโลก (World Citizen) ซึ่งมีคุณลักษณะ ดังนี้ เป็นเลิศทางวิชาการ สื่อสารสองภาษา ล้ำหน้าทางความคิด ผลิตงานอย่างสร้างสรรค์และร่วมกันรับผิดชอบสังคมโลก

1.3 พัฒนาผู้เรียนให้มีคุณธรรม จริยธรรมและคุณลักษณะตามที่หลักสูตรกำหนด จัดกิจกรรมส่งเสริมผู้เรียน ให้เป็นผู้มีคุณธรรม จริยธรรม รักและเทิดทูนสถาบัน และมีคุณลักษณะอันพึงประสงค์ตามที่หลักสูตรสถานศึกษากำหนด ได้แก่ 1) รักชาติ ศาสน์ กษัตริย์ 2) ซื่อสัตย์สุจริต 3) มีวินัย 4) ใฝ่เรียนรู้ 5) อยู่อย่างพอเพียง 6) มุ่งมั่นในการทำงาน 7) รักความเป็นไทย และ 8) มีจิตสาธารณะ

1.4 สร้างความตระหนักให้ผู้เรียนอนุรักษ์ภูมิปัญญา ประเพณี วัฒนธรรมและสิ่งแวดล้อม จัดกิจกรรมเสริมสร้างและสร้างความตระหนักให้ผู้เรียนอนุรักษ์ หวงแหนและภาคภูมิใจในภูมิปัญญาไทย ภูมิปัญญาท้องถิ่น ขนบธรรมเนียม ประเพณี วัฒนธรรมไทย รวมทั้งสร้างความตระหนักในการอนุรักษ์สิ่งแวดล้อมและการเปลี่ยนแปลงของภูมิอากาศโลก (Climate Change)



## นโยบายที่ 2 ด้านครูและบุคลากรทางการศึกษา ประกอบด้วยจุดเน้นต่อไปนี้

2.1 มีคุณลักษณะตามมาตรฐานตำแหน่งและมาตรฐานวิทยฐานะ สร้างการรับรู้และพัฒนาครูให้มีคุณลักษณะตามมาตรฐานตำแหน่งทั้ง 3 ด้าน ได้แก่ 1) ด้านการจัดการเรียนรู้ จำนวน 8 ตัวชี้วัด 2) ด้านการส่งเสริมและพัฒนาการเรียนรู้อีกจำนวน 4 ตัวชี้วัด และ 3) ด้านการพัฒนาตนเองและวิชาชีพ จำนวน 3 ตัวชี้วัด

2.2 ออกแบบ จัดการเรียนรู้ วัดและประเมินผลด้วยวิธีการและรูปแบบที่หลากหลาย ครูมีความรู้ด้านการออกแบบการเรียนรู้แบบ Active Learning และมีทักษะสามารถนำไปจัดการเรียนรู้เพื่อพัฒนาสมรรถนะผู้เรียนที่สอดคล้องกับหลักสูตรสถานศึกษา รวมทั้งสามารถออกแบบการวัดผลในหลากหลายรูปแบบ เน้นการพัฒนาการเรียนรู้อของผู้เรียนเต็มตามศักยภาพรายบุคคล

2.3 มีคุณธรรม จริยธรรม รักษาวินัยและจรรยาบรรณทางวิชาชีพอย่างเคร่งครัด ครูและบุคลากรทางการศึกษา มีความตระหนักและวางตัวเหมาะสมในการมีคุณธรรม จริยธรรม รักษาวินัยและจรรยาบรรณทางวิชาชีพเป็นแบบอย่างแก่สังคมได้

2.4 พัฒนาตนเองและวิชาชีพ ในรูปแบบและวิธีการที่หลากหลาย เช่น การศึกษาต่อ การอบรม สัมมนา การศึกษาด้วยตนเอง ในเนื้อหาและหลักสูตรที่เกี่ยวข้องกับการพัฒนาวิชาชีพ

2.5 แสดงความก้าวหน้าทางวิชาชีพ วางแผนอนาคตในการปฏิบัติราชการและศึกษาเส้นทางความก้าวหน้าทางวิชาชีพที่สอดคล้องกับความต้องการ ความถนัดและความสามารถของตนเอง

## นโยบายที่ 3 ด้านเทคโนโลยี ดิจิทัล ประกอบด้วยจุดเน้นต่อไปนี้

3.1 พัฒนาระบบเทคโนโลยีเพื่อการจัดการเรียนรู้และการสื่อสารให้มีประสิทธิภาพ สนับสนุนงบประมาณและบุคลากรให้มีความสามารถและประสบการณ์ในการดำเนินงานเพื่อพัฒนาระบบเทคโนโลยีของโรงเรียนให้สามารถใช้งานได้มีประสิทธิภาพเพื่อใช้ประโยชน์ในการเรียน การสอน การปฏิบัติงานและการสื่อสารในโรงเรียน

3.2 สร้างหรือจัดหาแพลตฟอร์มดิจิทัลเพื่อการจัดการเรียนรู้และการปฏิบัติงาน ส่งเสริม สนับสนุนให้ครูและบุคลากรในโรงเรียนนำเทคโนโลยีดิจิทัล มาใช้ในการเรียน การสอน การปฏิบัติงานและการสื่อสาร

3.3 เพิ่มและขยายช่องทางการเรียนรู้ด้วยระบบเทคโนโลยีดิจิทัล สนับสนุนให้มี Platform เพื่อการเรียนรู้อของผู้เรียนที่สามารถเรียนรู้ได้ทุกที่ ทุกเวลา (Any time Any where)

## นโยบายที่ 4 ด้านการบริหารจัดการ ประกอบด้วยจุดเน้นต่อไปนี้

4.1 บริหารจัดการตามหลักธรรมาภิบาล (Good governance) ผู้บริหารทุกระดับในโรงเรียนปฏิบัติหน้าที่โดยยึดหลักธรรมาภิบาล โดยยึดหลักการ 6 ประการ ดังนี้ 1) หลักนิติธรรม (The Rule of Law) 2) หลักคุณธรรม (Morality) 3) หลักความโปร่งใส (Accountability) 4) หลักการมีส่วนร่วม (Participation) 5) หลักความรับผิดชอบ (Responsibility) และ 6) หลักความคุ้มค่า (Cost – effectiveness or Economy)

4.2 ผู้บริหารมีภาวะผู้นำ (Leadership) ผู้บริหารทุกระดับในโรงเรียน มีวิสัยทัศน์ที่เกี่ยวกับในงานที่รับผิดชอบ ศึกษา เรียนรู้ เข้าใจในการทำงานที่รับผิดชอบอย่างถ่องแท้ รวมทั้งเป็นผู้นำในการปฏิบัติงานของครูและบุคลากรทางการศึกษา

4.3 พัฒนาระบบประกันคุณภาพภายในสถานศึกษา (Quality Assurance) การประกันคุณภาพภายในเป็นกระบวนการดำเนินงานตามภารกิจของสถานศึกษา เพื่อสร้างความมั่นใจให้กับนักเรียน ผู้ปกครอง ชุมชนและสังคมโดยรวมว่าการดำเนินงานของสถานศึกษาจะมีประสิทธิภาพและทำให้ผู้เรียนมีคุณภาพ หรือคุณลักษณะพึงประสงค์ตามมาตรฐานการศึกษาที่ได้กำหนด องค์ประกอบของระบบการประกันคุณภาพภายในสถานศึกษา ประกอบด้วยการพัฒนาคุณภาพ การศึกษา การติดตามตรวจสอบเพื่อควบคุมคุณภาพการศึกษา การประเมินคุณภาพการศึกษาซึ่งรวมถึงการใช้ผลประเมินเป็นฐานเพื่อการพัฒนาคุณภาพในวงจรการพัฒนาใหม่ต่อเนื่อง

4.4 พัฒนาระบบดูแลช่วยเหลือนักเรียน (Student Care) การดูแลช่วยเหลือนักเรียน เป็นบทบาทหน้าที่ของครูที่ปรึกษา ครูหัวหน้าระดับ ครูแนะแนว ฝ่ายบริหาร ตลอดจนบุคลากรที่เกี่ยวข้อง ทุกท่าน ที่ต้องดำเนินการดูแลช่วยเหลือนักเรียนให้เกิดขึ้นในโรงเรียนอย่างทั่วถึง เพื่อให้นักเรียนได้รับการดูแลช่วยเหลือ ส่งเสริมพัฒนา ป้องกัน และแก้ไขปัญหาอย่างเป็นระบบ ให้นักเรียนมีคุณลักษณะอันพึงประสงค์ มีทักษะชีวิต และสามารถพัฒนาตนเองได้เต็มตามศักยภาพ



4.5 สร้างเครือข่ายและการมีส่วนร่วมในการพัฒนาคุณภาพการศึกษา (Network and Participation) สร้างความร่วมมือกับสถาบันการศึกษาทั้งภาครัฐและเอกชน ภายในและต่างประเทศ รวมทั้งหน่วยงานอื่นที่สนับสนุนการจัดการศึกษาของโรงเรียน รวมทั้งเปิดโอกาสให้ภาคส่วนที่เกี่ยวข้องมีส่วนร่วมในการจัดการศึกษา

4.6 สร้างความเข้มแข็งของระบบงานแนะแนว มุ่งส่งเสริมให้ผู้เรียนได้ค้นพบตนเอง เสริมสร้างทักษะชีวิต ป้องกัน แก้ไขปัญหาสุขภาพจิต ประเมินพฤติกรรมเสี่ยงของนักเรียน ดูแล ช่วยเหลือ แก้ไขสถานการณ์อย่างทันที่ทั้งที่และสามารถดำเนินชีวิตได้อย่างมีความสุข

## ทิศทางการพัฒนาคุณภาพการศึกษาโรงเรียนหอวัง ประจำปีงบประมาณ พ.ศ. 2566 - 2568

โรงเรียนหอวังได้กำหนดทิศทางการพัฒนาคุณภาพการศึกษาของโรงเรียนเพื่อขับเคลื่อนการดำเนินงานตามนโยบายและจุดเน้นของกระทรวงศึกษาธิการ ประจำปีงบประมาณ พ.ศ. 2567 นโยบายและจุดเน้นของสำนักงานคณะกรรมการการศึกษาขั้นพื้นฐาน ประจำปีงบประมาณ พ.ศ. 2567 – 2568 และนโยบายจุดเน้นของสำนักงานเขตพื้นที่การศึกษามัธยมศึกษากรุงเทพมหานคร เขต 2 ประจำปีงบประมาณ พ.ศ. 2566 - 2567 เพื่อขับเคลื่อนคุณภาพการศึกษาสู่การปฏิบัติจึงได้กำหนดทิศทางการพัฒนาคุณภาพการศึกษาของโรงเรียน ดังนี้

### 1. วิสัยทัศน์ (Vision)

โรงเรียนหอวัง เป็นสถานศึกษาชั้นนำ ส่งเสริมและพัฒนาผู้เรียนให้มีคุณภาพระดับสากล มุ่งเน้นบริหารจัดการด้วยระบบเทคโนโลยีดิจิทัล

### 2. พันธกิจ (Mission)

2.1 ส่งเสริมและพัฒนาผู้เรียนเพื่อความเป็นเลิศ มีสมรรถนะตามหลักสูตร และคุณลักษณะในการดำรงชีวิตในศตวรรษที่ 21 อย่างมีคุณภาพระดับสากล

2.2 ส่งเสริมและพัฒนาครู และบุคลากรทางการศึกษาให้มีความก้าวหน้าทางวิชาชีพ

2.3 พัฒนาระบบการบริหารจัดการโดยใช้เทคโนโลยีดิจิทัล (Digital Technology) สู่ Thailand 4.0

### 3. เป้าประสงค์ (School Goals)

3.1 ผู้เรียนมีความเป็นเลิศระดับสากล และมีความเป็นพลโลก (World Citizen) ในศตวรรษที่ 21

3.2 ผู้เรียนมีทักษะในการใช้เทคโนโลยีดิจิทัลเพื่อการเรียนรู้และสร้างนวัตกรรม

3.2 ครูและบุคลากรทางการศึกษามีทักษะการใช้ดิจิทัลในการจัดการเรียนรู้เชิงรุก

3.4 ครูและบุคลากรทางการศึกษา มีความก้าวหน้าทางวิชาชีพ

3.5 โรงเรียนมีการบริหารจัดการเชิงระบบ (System Approach)

3.6 โรงเรียนมีระบบเทคโนโลยีดิจิทัลสนับสนุนการจัดการศึกษาและการบริหารจัดการ

### 4. อัตลักษณ์ของผู้เรียน

ลูกหอวัง เป็นลูกที่ดีของพ่อแม่ เป็นศิษย์ที่ดีของครู เป็นสมาชิกที่ดีของสังคม

### 5. เอกลักษณ์ของสถานศึกษา

ความรู้คู่คุณธรรม นำสู่มาตรฐานสากล

### 6. กลยุทธ์ (Strategy)

กลยุทธ์ที่ 1 ส่งเสริมการจัดการศึกษาเพื่อความปลอดภัย

กลยุทธ์ที่ 2 ยกระดับคุณภาพการศึกษาให้สอดคล้องกับศตวรรษที่ 21

กลยุทธ์ที่ 3 บริหารสถานศึกษาอย่างมีประสิทธิภาพ

กลยุทธ์ที่ 4 พัฒนาครูและบุคลากรทางการศึกษาให้มีความก้าวหน้าทางวิชาชีพ

กลยุทธ์ที่ 5 ส่งเสริมและพัฒนาระบบเทคโนโลยีดิจิทัลเพื่อการศึกษา

**กลยุทธ์ระดับองค์กร**

กลยุทธ์ที่ 1 ส่งเสริมการจัดการศึกษาเพื่อความปลอดภัย

**กลยุทธ์ระดับแผนงาน**

โครงการที่ 1 เสริมสร้างแนวทางป้องกันและดูแลความปลอดภัยจากภัยทุกรูปแบบ

โครงการที่ 2 ส่งเสริมและพัฒนาการจัดสภาพแวดล้อมที่เอื้อต่อการมีสุขภาวะที่ดีและเป็นมิตรกับสิ่งแวดล้อม

**กลยุทธ์ระดับองค์กร**

กลยุทธ์ที่ 2 ยกกระดับคุณภาพการศึกษาให้สอดคล้องกับศตวรรษที่ 21

**กลยุทธ์ระดับแผนงาน**

โครงการที่ 3 พัฒนาหลักสูตรเทียบเคียงมาตรฐานสากลและเป็นหลักสูตรฐานสมรรถนะเพื่อสร้างสมรรถนะที่สำคัญจำเป็นในศตวรรษที่ 21

โครงการที่ 4 ส่งเสริมและพัฒนาผู้เรียนให้มีผลสัมฤทธิ์สู่ความเป็นเลิศที่หลากหลาย มีศักยภาพในการแข่งขันและมีทักษะที่จำเป็นในศตวรรษที่ 21

โครงการที่ 5 เสริมสร้างผู้เรียนให้มีคุณลักษณะอันพึงประสงค์ คุณธรรม จริยธรรม มีจิตอาสา ยึดมั่นการปกครองในระบอบประชาธิปไตยอันมีพระมหากษัตริย์ทรงเป็นประมุข น้อมนำศาสตร์พระราชาราชและพระบรมราโชวาทสู่การปฏิบัติ

**กลยุทธ์ระดับองค์กร**

กลยุทธ์ที่ 3 บริหารสถานศึกษาอย่างมีประสิทธิภาพ

**กลยุทธ์ระดับแผนงาน**

โครงการที่ 6 พัฒนาการบริหารจัดการเชิงระบบตามหลักธรรมาภิบาล

โครงการที่ 7 เสริมสร้างการมีส่วนร่วมจากทุกภาคส่วนเพื่อพัฒนาคุณภาพการศึกษา

**กลยุทธ์ระดับองค์กร**

กลยุทธ์ที่ 4 พัฒนาครูและบุคลากรทางการศึกษาให้มีความก้าวหน้าทางวิชาชีพ

**กลยุทธ์ระดับแผนงาน**

โครงการที่ 8 พัฒนาครูและบุคลากรทางการศึกษาให้มีสมรรถนะ มาตรฐานวิชาชีพและความก้าวหน้าทางวิชาชีพ

**กลยุทธ์ระดับองค์กร**

กลยุทธ์ที่ 5 ส่งเสริมและพัฒนาระบบเทคโนโลยีดิจิทัลเพื่อการศึกษา

**กลยุทธ์ระดับแผนงาน**

โครงการที่ 9 ส่งเสริมและพัฒนาการใช้นวัตกรรม เทคโนโลยีดิจิทัลในการบริหารจัดการศึกษา



## สภาพความสำเร็จที่คาดว่าจะเกิดขึ้นเมื่อสิ้นปีงบประมาณ พ.ศ. 2568

## ตารางที่ 20 แสดงสภาพความสำเร็จที่คาดว่าจะเกิดขึ้นเมื่อสิ้นปีงบประมาณ พ.ศ. 2568

ตัวชี้วัดความสำเร็จ	กลยุทธ์ระดับแผนงาน (โครงการ)	กลยุทธ์ระดับองค์กร (แผนงาน)
1. ผู้เรียนเข้าร่วมกิจกรรมเพื่อให้เกิดความรู้ ความเข้าใจ ปลูกฝังค่านิยม ที่ถูกต้อง เกี่ยวกับภัยคุกคามรูปแบบต่าง ๆ และนำไปประยุกต์ใช้ในชีวิตประจำวันได้ ร้อยละ 89	โครงการที่ 1 เสริมสร้างแนวทางป้องกันและดูแลความปลอดภัยจากภัยทุกรูปแบบ	กลยุทธ์ที่ 1 ส่งเสริมการจัดการศึกษาเพื่อความปลอดภัย
2. ผู้เรียนมีภูมิคุ้มกันและใช้สื่อสังคมออนไลน์ในเชิงบวก สร้างสรรค์และแสวงหาแนวทางป้องกันต่อสถานการณ์ อันไม่พึงประสงค์ที่เกิดขึ้น ร้อยละ 89		
3. ผู้เรียนมีความเข้าใจ ความตระหนัก มีคุณลักษณะและพฤติกรรมที่พึงประสงค์ ด้านสิ่งแวดล้อมและการปรับตัวรองรับการเปลี่ยนแปลงสภาพภูมิอากาศ ร้อยละ 89		
4. ผู้เรียนเข้าร่วมกิจกรรมเสริมสร้างทักษะชีวิตและทักษะอาชีพ เพื่อรองรับภัยคุกคามรูปแบบใหม่และนำไปประยุกต์ใช้ให้เกิดประโยชน์ต่อตนเองและสังคม ร้อยละ 89		
5. หน่วยงานและกลุ่มสาระการเรียนรู้ มีการจัดกิจกรรม/แผนจัดการเรียนรู้/มาตรการในการป้องกันและแก้ไขเมื่อเผชิญกับภัยทุกรูปแบบเพื่อดูแลความปลอดภัยให้แก่นักเรียน ครูและบุคลากรทางการศึกษา ร้อยละ 89		
6. ผู้เรียนได้รับการดูแลตามขั้นตอนของระบบดูแลช่วยเหลือนักเรียน ร้อยละ 100		
7. ผู้มีส่วนเกี่ยวข้องมีความพึงพอใจ ผลการดำเนินงานในโครงการ ร้อยละ 89		



ตัวชี้วัดความสำเร็จ	กลยุทธ์ระดับแผนงาน (โครงการ)	กลยุทธ์ระดับองค์กร (แผนงาน)
1. โรงเรียนปรับปรุง พัฒนา อาคาร สถานที่ สิ่งแวดล้อม และแหล่งเรียนรู้ ให้มีสภาพแวดล้อมเอื้อต่อการเรียนรู้ และการปฏิบัติงาน สร้างสุขภาวะที่ดี และเป็นมิตรกับสิ่งแวดล้อม ร้อยละ 99	โครงการที่ 2 ส่งเสริมและพัฒนา การจัดสภาพแวดล้อม ที่เอื้อต่อการมีสุขภาวะที่ดีและเป็นมิตร กับสิ่งแวดล้อม	กลยุทธ์ที่ 1 ส่งเสริมการจัด การศึกษาเพื่อความปลอดภัย
2. โรงเรียนพัฒนาระบบสาธารณูปโภค ระบบน้ำดื่ม ห้องน้ำ และวัสดุครุภัณฑ์ ประจำอาคาร ให้เพียงพอและ พร้อมใช้งาน ร้อยละ 99		
3. ผู้เรียนเข้าร่วมกิจกรรมส่งเสริมและ พัฒนาความรู้ ความเข้าใจ สร้างความ ตระหนักและปลูกจิตสำนึกเกี่ยวกับ การมีสุขภาวะที่ดี และการพัฒนา คุณภาพชีวิตที่เป็นมิตรกับสิ่งแวดล้อม ร้อยละ 97		
4. ผู้เรียนสามารถนำความรู้และ ประสบการณ์ที่ได้รับจากกระบวนการ เรียนรู้และกิจกรรมไปประยุกต์ใช้ ให้เกิดประโยชน์ต่อตนเองและสังคมเพื่อให้ มีสุขภาวะที่ดี และการพัฒนาคุณภาพชีวิต ที่เป็นมิตรกับสิ่งแวดล้อม ร้อยละ 92		
5. ผู้มีส่วนเกี่ยวข้องมีความพึงพอใจ ในการดำเนินงานตามโครงการ ร้อยละ 97		
1. ครูและบุคลากรทางการศึกษาได้รับความรู้ เกี่ยวกับหลักสูตรฐานสมรรถนะ สามารถจัดทำหลักสูตรสถานศึกษา เทียบเคียงมาตรฐานสากลเป็นหลักสูตร ฐานสมรรถนะเพื่อสร้างสมรรถนะที่สำคัญ จำเป็นในศตวรรษที่ 21 ร้อยละ 90	โครงการที่ 3 พัฒนาหลักสูตร เทียบเคียงมาตรฐานสากลและ เป็นหลักสูตรฐานสมรรถนะ เพื่อสร้างสมรรถนะที่สำคัญ จำเป็นในศตวรรษที่ 21	กลยุทธ์ที่ 2 ยกระดับคุณภาพ การศึกษาให้สอดคล้องกับ ศตวรรษที่ 21
2. ครูและบุคลากรทางการศึกษา เตรียมความพร้อมหลักสูตรฐานสมรรถนะ ก่อนจะนำไปสู่การปฏิบัติ อย่างเต็มรูปแบบ ร้อยละ 90		
3. โรงเรียนมีการประเมินหลักสูตร สถานศึกษาที่เปิดแผนการเรียนใหม่ทุก 3 ปี		
4. ผู้ที่มีส่วนเกี่ยวข้องมีความพึงพอใจ ในผลการดำเนินงานตามโครงการร้อยละ 95		



ตัวชี้วัดความสำเร็จ	กลยุทธ์ระดับแผนงาน (โครงการ)	กลยุทธ์ระดับองค์กร (แผนงาน)
1. ผู้เรียนมีความรู้พื้นฐาน และสมรรถนะ ผู้เรียนตามหลักสูตรแกนกลางการศึกษา ขั้นพื้นฐาน ชั้นต้นตามที่หลักสูตร สถานศึกษากำหนด ร้อยละ 79	โครงการที่ 4 ส่งเสริมและพัฒนา ผู้เรียนให้มีผลสัมฤทธิ์ สู่ความเป็นเลิศที่หลากหลาย มีศักยภาพในการแข่งขันและ มีทักษะที่จำเป็นในศตวรรษที่ 21	กลยุทธ์ที่ 2 ยกระดับคุณภาพ การศึกษาให้สอดคล้องกับ ศตวรรษที่ 21
2. ผู้เรียนได้รับการส่งเสริมและพัฒนา นักเรียนให้มีทักษะที่จำเป็นในศตวรรษ ที่ 21 ร้อยละ 100		
3. ผู้เรียนได้รับการพัฒนาทักษะดิจิทัล เพื่อรองรับการเปลี่ยนแปลงสู่สังคมยุคใหม่ ร้อยละ 96		
4. ผู้เรียนเข้าร่วมกิจกรรมให้มีความรู้และ ทักษะด้านการเงินและการออม (Financial Literacy) รวมทั้งการลงทุน เชิงพาณิชย์ สามารถนำไปประยุกต์ใช้ เพื่อให้เกิดผลตอบแทนสูงขึ้น ร้อยละ 79		
5. ผู้เรียนสร้างสรรค์ผลงานตามศักยภาพ และความถนัด (ด้านวิชาการ ศิลปะ ดนตรี และกีฬา) โดยเข้าร่วมการประกวด/แข่งขัน ในแต่ละรายการได้รับรางวัล ร้อยละ 93		
6. ผู้มีส่วนเกี่ยวข้องมีความพึงพอใจในการ เข้าร่วมกิจกรรมตามโครงการ ร้อยละ 89		
1. ผู้เรียนมีพฤติกรรมที่แสดงออกถึง การมีคุณลักษณะอันพึงประสงค์ ค่านิยม ที่ดีตามที่สถานศึกษากำหนด ร้อยละ 91	โครงการที่ 5 เสริมสร้างผู้เรียน ให้มีคุณลักษณะอันพึงประสงค์ คุณธรรม จริยธรรม มีจิตอาสา ยึดมั่นการปกครองในระบอบ ประชาธิปไตยอันมี พระมหากษัตริย์ทรงเป็นประมุข พระบรมราชาชาวมุขและ พระบรมราโชวาทสู่การปฏิบัติ	กลยุทธ์ที่ 2 ยกระดับคุณภาพ การศึกษาให้ สอดคล้องกับ ศตวรรษที่ 21
2. ผู้เรียนมีพฤติกรรมที่แสดงออกถึงการยึดมั่น การปกครองระบอบประชาธิปไตยอันมี พระมหากษัตริย์ทรงเป็นประมุข ร้อยละ 95		
3. ผู้เรียนมีพฤติกรรมที่แสดงออกถึง การยอมรับที่จะอยู่ร่วมกันบนความแตกต่าง และหลากหลาย เป็นพลเมืองที่ดีของชาติ และพลโลก ร้อยละ 91		
4. ผู้เรียนสามารถนำความรู้ ความเข้าใจ และปฏิบัติตนในการดำเนินชีวิตตามหลัก ปรัชญาเศรษฐกิจพอเพียง ร้อยละ 91		
5. ผู้มีส่วนเกี่ยวข้องมีความพึงพอใจในการ เข้าร่วมกิจกรรมตามโครงการ ร้อยละ 91		



ตัวชี้วัดความสำเร็จ	กลยุทธ์ระดับแผนงาน (โครงการ)	กลยุทธ์ระดับองค์กร (แผนงาน)
1. โรงเรียนมีการบริหารจัดการเชิงระบบตามหลักธรรมาภิบาล โดยใช้นวัตกรรมเทคโนโลยีดิจิทัล ในทุกหน่วยงาน ร้อยละ 100	โครงการที่ 6 พัฒนาการบริหารจัดการเชิงระบบตามหลักธรรมาภิบาล	กลยุทธ์ที่ 3 บริหารสถานศึกษาอย่างมีประสิทธิภาพ
2. โรงเรียนมีการประกันคุณภาพภายในที่เป็นระบบ มีการติดตาม ตรวจสอบ และประเมินผลอย่างต่อเนื่องครบตามมาตรฐานการศึกษาขั้นพื้นฐาน ร้อยละ 99		
3. ผู้มีส่วนเกี่ยวข้องมีความพึงพอใจในผลการดำเนินงานตามโครงการ ร้อยละ 93		
1. โรงเรียน ผู้ปกครอง ชุมชน สถาบันองค์กร ให้ความร่วมมือ และเข้าร่วมกิจกรรมเพื่อพัฒนาการศึกษาของโรงเรียน ร้อยละ 95	โครงการที่ 7 เสริมสร้างการมีส่วนร่วมจากทุกภาคส่วน เพื่อพัฒนาคุณภาพการศึกษา	กลยุทธ์ที่ 3 บริหารสถานศึกษาอย่างมีประสิทธิภาพ
2. โรงเรียนเข้าร่วมกิจกรรมกับเครือข่ายพัฒนาการศึกษา ชุมชนองค์กรภาครัฐ เอกชน ทั้งรูปแบบเครือข่ายพัฒนาการศึกษาในระดับท้องถิ่น ระดับภูมิภาค ระดับประเทศ และต่างประเทศ ร้อยละ 94		
3. โรงเรียนมีการจัดกิจกรรมแลกเปลี่ยนประสบการณ์กับเครือข่ายร่วมพัฒนาการศึกษา ชุมชน องค์กรภาครัฐและเอกชน ร้อยละ 93		
4. ผู้มีส่วนเกี่ยวข้อง มีความพึงพอใจในการดำเนินงาน ตามโครงการ ร้อยละ 96		





ตัวชี้วัดความสำเร็จ	กลยุทธ์ระดับแผนงาน (โครงการ)	กลยุทธ์ระดับองค์กร (แผนงาน)
1. ครูและบุคลากรทางการศึกษามีความเชี่ยวชาญทางวิชาชีพส่งเสริมและพัฒนาความรู้ในกระบวนการวิจัยและสร้างผลงานวิจัย ร้อยละ 100	โครงการที่ 8 พัฒนาครูและบุคลากรทางการศึกษาให้มีสมรรถนะ มาตรฐานวิชาชีพ และความก้าวหน้าทางวิชาชีพ	กลยุทธ์ที่ 4 พัฒนาครูและบุคลากรทางการศึกษาให้มีความก้าวหน้าทางวิชาชีพ
2. ครูและบุคลากรทางการศึกษาได้รับ การอบรม สัมมนา ศึกษาดูงาน เพื่อพัฒนาตน พัฒนางานให้มีความเชี่ยวชาญวิชาชีพ ร้อยละ 100		
3. ครูและบุคลากรทางการศึกษามีการแลกเปลี่ยนเรียนรู้ และให้ข้อมูลสะท้อนกลับเพื่อพัฒนาและปรับปรุงการจัดการเรียนรู้ ร้อยละ 94		
4. ครูและบุคลากรทางการศึกษาใช้สื่อ เทคโนโลยีสารสนเทศ และแหล่งเรียนรู้ จัดการเรียนการสอนได้อย่างมีประสิทธิภาพ ร้อยละ 99		
5. ครูและบุคลากรทางการศึกษาที่ให้มีวิทยฐานะ และเลื่อนวิทยฐานะ หรือมีผลงานดีเด่นได้รับการยกย่อง เชิดชูเกียรติและเผยแพร่เป็นที่ประจักษ์ต่อสาธารณชน ร้อยละ 94		
6. ครูและบุคลากรทางการศึกษาได้รับการอบรม และยกระดับความรู้ภาษาอังกฤษใช้ระดับการพัฒนาทางด้านภาษา(CEFR) ตามเกณฑ์ที่กำหนด ร้อยละ 30		
7. ผู้มีส่วนเกี่ยวข้องมีความพึงพอใจในการเข้าร่วมกิจกรรมตามโครงการ ร้อยละ 98		



ตัวชี้วัดความสำเร็จ	กลยุทธ์ระดับแผนงาน (โครงการ)	กลยุทธ์ระดับองค์กร (แผนงาน)
1. นักเรียน ครู และบุคลากรทางการศึกษาสามารถใช้สื่อเทคโนโลยีที่เหมาะสม มีคุณภาพ มีประสิทธิภาพต่อการเรียน การสอนและการบริหารงาน ร้อยละ 100	โครงการที่ 9 ส่งเสริมและ พัฒนาการใช้นวัตกรรม เทคโนโลยีดิจิทัลในการบริหาร จัดการศึกษา	กลยุทธ์ที่ 5 ส่งเสริมและพัฒนา ระบบเทคโนโลยีดิจิทัล เพื่อการศึกษา
2. โรงเรียนจัดหา ซ่อมแซม สื่อ เทคโนโลยีให้มีประสิทธิภาพเพียงพอ ต่อการใช้งานทั้งด้านการเรียนการสอน และการบริหารงาน ร้อยละ 100		
3. ครูจัดการเรียนรู้ตามความสนใจ รายบุคคลของผู้เรียนผ่านดิจิทัลแพลตฟอร์ม ที่หลากหลายและแพลตฟอร์มการเรียนรู้ อัจฉริยะที่รวบรวมข้อมูลเกี่ยวกับ กระบวนการจัดการเรียนรู้ สื่อการสอน คุณภาพสูงรวมทั้งมีการประเมินและพัฒนา ผู้เรียน ร้อยละ 100		
4. ครูและบุคลากรทางการศึกษาได้รับการ ส่งเสริมสนับสนุนการดำเนินการตาม หลักเกณฑ์การประเมินวิทยฐานะแนวใหม่ Performance Appraisal (PA) โดยใช้ ระบบการประเมินตำแหน่งและวิทยฐานะ ของข้าราชการครูและบุคลากรทางการ ศึกษา ระบบ Digital Performance Appraisal (DPA) ร้อยละ 100		
5. ผู้มีส่วนเกี่ยวข้องมีความพึงพอใจ ในการเข้าร่วมกิจกรรมตามโครงการ ร้อยละ 100		



### ส่วนที่ 3

รายละเอียดแผนงาน (กลยุทธ์องค์กร)



### ส่วนที่ 3

#### รายละเอียดแผนงาน (กลยุทธ์องค์กร)

ประมาณการรายรับสถานศึกษา ปีงบประมาณ พ.ศ. 2568

ตารางที่ 21 แสดงประมาณการรายรับสถานศึกษา ปีงบประมาณ พ.ศ. 2568

รายการ	จำนวนเงิน ( บาท )	หมายเหตุ
1. เงินอุดหนุนรายหัว (ค่าจัดการเรียนการสอน)		
1.1 ภาคเรียนที่ 2/2567 และภาคเรียนที่ 1/2568	14,951,472	
1.2 ยอดคงเหลือประมาณการ ณ วันที่ 20 กันยายน 2567	2,507,292	
<b>รวมทั้งสิ้นเป็นเงิน</b>	<b>17,458,764</b>	
2. เงินอุดหนุนโครงการสนับสนุนค่าใช้จ่ายในการจัดการศึกษาตั้งแต่ระดับอนุบาลจนจบการศึกษาขั้นพื้นฐาน		
2.1 ค่าหนังสือเรียน	3,896,778	
2.2 ค่าเครื่องแบบนักเรียน	1,854,200	
2.3 ค่าอุปกรณ์การเรียน	1,834,560	
2.4 ค่ากิจกรรมพัฒนาคุณภาพผู้เรียน	3,682,904	
<b>รวม</b>	<b>11,268,442</b>	
ยอดคงเหลือประมาณการ ณ วันที่ 20 กันยายน 2567		
1. ค่าหนังสือเรียน	199	
2. ค่ากิจกรรมพัฒนาคุณภาพผู้เรียน	1,767,332	
<b>รวม</b>	<b>1,767,531</b>	
<b>รวมทั้งสิ้นเป็นเงิน</b>	<b>13,035,973</b>	
3. เงินอุดหนุนปัจจัยพื้นฐานนักเรียนยากจน		
<b>รวม</b>	<b>15,000</b>	
<b>รวมทั้งสิ้นเป็นเงิน</b>	<b>15,000</b>	
4. เงินรายได้สถานศึกษา		
4.1 ประมาณการภาคเรียนที่ 2/2567 และภาคเรียนที่ 1/2568	53,721,135	
4.2 ยอดคงเหลือประมาณการ ณ วันที่ 20 กันยายน 2567	12,165,051	
<b>รวมทั้งสิ้นเป็นเงิน</b>	<b>65,886,186</b>	
<b>รวมทั้งหมด</b>	<b>96,395,923</b>	

( ข้อมูลนักเรียนวันที่ 10 มิถุนายน 2567 )



## รายละเอียดประมาณการรายรับ ปีงบประมาณ พ.ศ. 2568

( 1 ตุลาคม 2567 - 30 กันยายน 2568 )

## 1. เงินอุดหนุนรายหัว (ค่าจัดการเรียนการสอน)

จำนวนนักเรียน	3,528	คน		
นักเรียนมัธยมศึกษาตอนต้น	1,724	คน	ได้รับอุดหนุนคนละ	4,060 บาท/ปี
			รวมเป็นเงิน	6,999,440 บาท
นักเรียนมัธยมศึกษาตอนปลาย	1,804	คน	ได้รับอุดหนุนคนละ	4,408 บาท/ปี
			รวมเป็นเงิน	7,952,032 บาท
<b>รวมเงินงบประมาณที่ได้รับทั้งสิ้น</b>			<b>14,951,472</b>	<b>บาท</b>

## 2. เงินอุดหนุนโครงการสนับสนุนค่าใช้จ่ายในการจัดการศึกษาตั้งแต่ระดับอนุบาลจนจบการศึกษาขั้นพื้นฐาน ตารางที่ 22 แสดงรายการเงินอุดหนุนโครงการสนับสนุนค่าใช้จ่ายในการจัดการศึกษาตั้งแต่ระดับอนุบาลจนจบการศึกษาขั้นพื้นฐาน

ลำดับที่	รายการ	จำนวนคน	จำนวนเงิน / ปีการศึกษา
1	ค่าหนังสือเรียน		
	1.1 ชั้นมัธยมศึกษาปีที่ 1 (คนละ 808 บาท/ปี)	572	462,176
	1.2 ชั้นมัธยมศึกษาปีที่ 2 (คนละ 921 บาท/ปี)	572	526,812
	1.3 ชั้นมัธยมศึกษาปีที่ 3 (คนละ 996 บาท/ปี)	580	577,680
	1.4 ชั้นมัธยมศึกษาปีที่ 4 (คนละ 1,384 บาท/ปี)	607	840,088
	1.5 ชั้นมัธยมศึกษาปีที่ 5 (คนละ 1,326 บาท/ปี)	597	791,622
	1.6 ชั้นมัธยมศึกษาปีที่ 6 (คนละ 1,164 บาท/ปี)	600	698,400
	<b>รวม</b>	<b>3,528</b>	<b>3,896,778</b>
2	ค่าเครื่องแบบนักเรียน		
	2.1 ชั้นมัธยมศึกษาปีที่ 1 - 3 (คนละ 500 บาท/ปี)	1,724	862,000
	2.2 ชั้นมัธยมศึกษาปีที่ 4 - 6 (คนละ 550 บาท/ปี)	1,804	992,200
	<b>รวม</b>	<b>3,528</b>	<b>1,854,200</b>
3	ค่าอุปกรณ์การเรียน		
	3.1 ชั้นมัธยมศึกษาปีที่ 1 - 3 (คนละ 520 บาท/ปี)	1,724	896,480
	3.2 ชั้นมัธยมศึกษาปีที่ 4 - 6 (คนละ 520 บาท/ปี)	1,804	938,080
	<b>รวม</b>	<b>3,528</b>	<b>1,834,560</b>
4	ค่ากิจกรรมพัฒนาผู้เรียน		
	4.1 ชั้นมัธยมศึกษาปีที่ 1 - 3 (คนละ 950 บาท/ปี)	1,724	1,729,172
	4.2 ชั้นมัธยมศึกษาปีที่ 4 - 6 (คนละ 1,026 บาท/ปี)	1,804	1,953,732
	<b>รวม</b>	<b>3,528</b>	<b>3,682,904</b>
<b>รวมเงินงบประมาณที่ได้รับทั้งสิ้น</b>			<b>11,268,442</b>

( ข้อมูลนักเรียนวันที่ 10 มิถุนายน 2567 )



### 3. เงินอุดหนุนปัจจัยพื้นฐานนักเรียนยากจน 15,000 บาท

จำนวนนักเรียน 5 คน ได้รับอุดหนุนคนละ 1,500 บาท/ภาคเรียน รวมเป็นเงิน 15,000 บาท

### 4. เงินรายได้สถานศึกษา 53,721,135 บาท

การเก็บเงินบำรุงการศึกษาด้วยการขอรับเงินระดมทรัพยากรจากผู้ปกครอง เพื่อเป็นค่าใช้จ่ายในการจัดการเรียนการสอนนอกหลักสูตรแกนกลางการศึกษาขั้นพื้นฐาน ซึ่งมุ่งเน้นหลักสูตรที่มีเนื้อหาสาระมากกว่าปกติ การสอนด้วยบุคลากรพิเศษ การสอนด้วยรูปแบบหรือวิธีการที่แตกต่างจากการเรียนการสอนห้องปกติ มีหลักเกณฑ์ที่ชัดเจนว่า โรงเรียนต้องได้รับความเห็นชอบจากคณะกรรมการสถานศึกษาขั้นพื้นฐานของโรงเรียนก่อน แล้วจึงขออนุมัติไปยังสำนักงานเขตพื้นที่การศึกษามัธยมศึกษา เขต 2 ซึ่งโรงเรียนหอวังได้ดำเนินการตามขั้นตอนเป็นที่เรียบร้อยแล้วและได้รับอนุมัติให้สามารถขอรับเงินสนับสนุนจากผู้ปกครองได้ตามความสมัครใจ ดังนี้

#### ตารางที่ 23 แสดงรายละเอียดเงินบำรุงการศึกษา โรงเรียนหอวัง ภาคเรียนที่ 1 ปีการศึกษา 2568

ลำดับที่	รายการ	จำนวนเงิน (บาท)
1	ห้องเรียนพิเศษด้านวิทยาศาสตร์ คณิตศาสตร์ และเทคโนโลยี (Gifted)	16,600
2	ห้องเรียนพิเศษภาษาอังกฤษแบบเข้ม (IEP)	4,600
3	แผนการเรียนภาษาอังกฤษแบบเข้ม	8,700
4	ห้องเรียนพิเศษดนตรี	5,850
5	ห้องเรียนพิเศษนวัตกรรมดิจิทัล (DIP)	9,100
6	ค่าจ้างครูชาวต่างประเทศ	700
7	ค่าจ้างครูที่มีความเชี่ยวชาญในสาขาเฉพาะ	500
8	ค่าจ้างบุคลากรที่ปฏิบัติงานในสถานศึกษา	1,150
9	ค่าประกันอุบัติเหตุนักเรียน / ค่าประกันชีวิตนักเรียน	300
10	ค่าตรวจสอบสภาพนักเรียนนอกเหนือจากการใช้บริการสาธารณสุขของรัฐ	100
11	ค่าสาธารณูปโภคสำหรับห้องเรียนปรับอากาศ	800
12	ค่าสอนคอมพิวเตอร์กรณีเกินมาตรฐานที่รัฐจัดให้	600
13	ค่าใช้จ่ายในการจัดร่วมโครงการ โครงการ และกิจกรรมพัฒนาผู้เรียนเกินมาตรฐานที่รัฐจัดให้	500
14	ค่าคู่มือนักเรียน ระดับชั้นมัธยมศึกษาปีที่ 1 และ 4	100

#### รวมเงินบำรุงการศึกษาภาคเรียนที่ 1 ปีการศึกษา 2568 (แยกตามประเภทห้องเรียน)

ห้องเรียนปรับอากาศ	รวมทั้งหมด	4,650	บาท
ห้องเรียนพิเศษด้านวิทยาศาสตร์ คณิตศาสตร์ เทคโนโลยี และสิ่งแวดล้อม	รวมทั้งหมด	4,650	บาท
ห้องเรียนพิเศษด้านวิทยาศาสตร์ คณิตศาสตร์ และเทคโนโลยี (Gifted)	รวมทั้งหมด	21,250	บาท
ห้องเรียนพิเศษภาษาอังกฤษแบบเข้ม (IEP)	รวมทั้งหมด	8,750	บาท
แผนการเรียนภาษาอังกฤษแบบเข้ม	รวมทั้งหมด	10,000	บาท
ห้องเรียนพิเศษดนตรี	รวมทั้งหมด	17,550	บาท
ห้องเรียนพิเศษนวัตกรรมดิจิทัล (DIP)	รวมทั้งหมด	13,750	บาท

หมายเหตุ นักเรียนชั้นมัธยมศึกษาปีที่ 1 และ 4 เก็บค่าคู่มือนักเรียนเพิ่ม 100 บาท



5. เงินอุดหนุนรายหัว (ค่าจัดการเรียนการสอน) คงเหลือประมาณการ ณ วันที่ 20 กันยายน 2567 จำนวน 2,507,292 บาท
6. เงินอุดหนุนโครงการสนับสนุนค่าใช้จ่ายในการจัดการศึกษาตั้งแต่ระดับอนุบาลจนจบการศึกษา  
ขั้นพื้นฐานคงเหลือประมาณการ ณ วันที่ 20 กันยายน 2567 จำนวน 1,767,531 บาท
- 6.1 ค่าหนังสือเรียน 199 บาท
- 6.2 ค่ากิจกรรมพัฒนาผู้เรียน 1,767,332 บาท
7. เงินรายได้สถานศึกษาคงเหลือประมาณการ ณ วันที่ 20 กันยายน 2567 จำนวน 12,165,051 บาท

ตารางที่ 24 สรุปจำนวนเงินของกลุ่มบริหารที่ได้รับจัดสรรในปีงบประมาณ พ.ศ. 2568 แยกตามประเภทของเงิน

กลุ่มบริหาร	ประเภทของงบประมาณ (บาท)			รวม
	อุดหนุนรายหัว	รายได้ สถานศึกษา	โครงการ สนับสนุน ค่าใช้จ่ายฯ	
กลุ่มบริหารวิชาการ	4,878,921 ★ 2,507,292	28,193,110	9,627,572 ★ 798,515	46,005,410
กลุ่มบริหารงบประมาณ	3,920,459	9,711,510 ★ 5,987,240	315,000	19,934,209
กลุ่มบริหารงานบุคคล	2,346,540	8,656,050	1,340,870 ★ 942,816	13,286,276
กลุ่มบริหารทั่วไป	2,310,405	1,788,352 ★ 6,177,811	★ 26,200	10,302,768
<b>รวม</b>	<b>15,963,617</b>	<b>60,514,073</b>	<b>13,050,973</b>	<b>89,528,663</b>
เงินสำรองจ่าย 10%	1,495,147	5,372,113	-	6,867,260
<b>รวมทั้งสิ้น</b>				<b>96,395,923</b>

หมายเหตุ ★ หมายถึง จำนวนเงินคงเหลือจากปีงบประมาณ พ.ศ.2567



ตารางที่ 25 สรุปจำนวนเงินแบ่งตามประเภทที่ได้รับจัดสรรในปีงบประมาณ พ.ศ. 2568  
ของกลุ่มบริหารในงานประจำ และโครงการ

กลุ่มบริหาร		ประเภทของงบประมาณ (บาท)			รวม
		อุดหนุนรายหัว	รายได้ สถานศึกษา	โครงการ สนับสนุน ค่าใช้จ่ายฯ	
1. กลุ่มบริหารวิชาการ	งานประจำ	1,228,742 ★ 2,090,612	13,930,909	7,585,538 ★ 199	46,005,410
	โครงการ	3,650,179 ★ 416,680	14,262,201	2,042,034 ★ 798,316	
2. กลุ่มบริหารงบประมาณ	งานประจำ	3,599,089	5,396,760 ★ 5,103,240	-	19,934,209
	โครงการ	321,370	4,314,750 ★ 884,000	315,000	
3. กลุ่มบริหารงานบุคคล	งานประจำ	94,032	7,648,300	-	13,286,276
	โครงการ	2,252,508	1,007,750	1,340,870 ★ 942,816	
4. กลุ่มบริหารทั่วไป	งานประจำ	981,540	309,000 ★ 3,689,716	-	10,302,768
	โครงการ	1,328,865	1,479,352 ★ 2,488,095	★ 26,200	
5. เงินสำรองจ่าย 10%		1,495,147	5,372,113	-	6,867,260
รวมทั้งสิ้น		17,458,764	65,886,186	13,050,973	96,395,923

หมายเหตุ ★ หมายถึง จำนวนเงินคงเหลือจากปีงบประมาณ พ.ศ.2567





ตารางที่ 26 สรุปจำนวนเงินแบ่งตามประเภทที่ได้รับจัดสรรในปีงบประมาณ พ.ศ. 2568  
ของงานประจำในกลุ่มบริหาร กลุ่มสาระการเรียนรู้ งานกิจกรรมพัฒนาผู้เรียน และงานแนะแนว

ที่	งานประจำ	ประเภทของงบประมาณ (บาท)			รวม
		อุดหนุน รายหัว	เงินรายได้ สถานศึกษา	โครงการ สนับสนุน ค่าใช้จ่ายฯ	
1	กลุ่มบริหารงานวิชาการ	315,170 ★ 2,090,612	9,889,909	7,585,538 ★ 199	19,881,428
2	กลุ่มบริหารงานงบประมาณ	3,599,089	5,396,760 ★ 5,103,240	-	14,099,089
3	กลุ่มบริหารงานบุคคล	94,032	7,648,300	-	7,742,332
4	กลุ่มบริหารงานทั่วไป	981,540	309,000 ★ 3,689,716	-	4,980,256
5	กลุ่มสาระการเรียนรู้ภาษาไทย	26,920	-	-	26,920
6	กลุ่มสาระการเรียนรู้คณิตศาสตร์	21,924	-	-	21,924
7	กลุ่มสาระการเรียนรู้วิทยาศาสตร์ และเทคโนโลยี	235,070	-	-	235,070
8	กลุ่มสาระการเรียนรู้สังคมศึกษา ศาสนาและวัฒนธรรม	43,615	-	-	43,615
9	กลุ่มสาระการเรียนรู้สุขศึกษา และพลศึกษา	230,852	-	-	230,852
10	กลุ่มสาระการเรียนรู้ศิลปะ	88,150	-	-	88,150
11	กลุ่มสาระการเรียนรู้ การงานอาชีพ	176,341	-	-	176,341
12	กลุ่มสาระการเรียนรู้ ภาษาต่างประเทศ	63,622	4,041,000	-	4,104,622
13	งานกิจกรรมพัฒนาผู้เรียน	20,568	-	-	20,568
14	งานแนะแนว	6,510	-	-	6,510
รวมทั้งสิ้น		7,994,015	36,077,925	7,585,737	51,657,677

## หมายเหตุ

1. เงินสำรองจ่าย
  - 1.1 ประเภทเงินอุดหนุน 10% จำนวน 1,495,147 บาท
  - 1.2 ประเภทเงินรายได้สถานศึกษา 10% จำนวน 5,372,113 บาท
2. ★ หมายถึง จำนวนเงินคงเหลือจากปีงบประมาณ พ.ศ.2567



ตารางที่ 27 สรุปจำนวนเงินแบ่งตามประเภทที่ได้รับจัดสรรในโครงการ ปีงบประมาณ พ.ศ. 2568

โครงการ ที่	ชื่อโครงการ	ประเภทของงบประมาณ (บาท)			รวม
		อุดหนุน รายหัว	รายได้ สถานศึกษา	โครงการ สนับสนุน ค่าใช้จ่ายฯ	
1	เสริมสร้างแนวทางป้องกันและดูแล ความปลอดภัยจากภัยทุกรูปแบบ	116,550	2,225,200	23,250 ★ 13,250	2,378,250
2	ส่งเสริมและพัฒนากิจการจิตสภาพแวดล้อม ที่เอื้อต่อการมีสุขภาพที่ดีและเป็นมิตร กับสิ่งแวดล้อม	1,865,665 ★ 308,900	1,112,413 ★ 2,488,095	15,000 ★ 16,300	5,806,373
3	พัฒนาหลักสูตรเทียบเคียงมาตรฐาน สากลและเป็นหลักสูตรฐานสมรรถนะ เพื่อสร้างสมรรถนะที่สำคัญจำเป็น ในศตวรรษที่ 21	4,280	-	-	4,280
4	ส่งเสริมและพัฒนาผู้เรียนให้มีผลสัมฤทธิ์ สู่ความเป็นเลิศที่หลากหลาย มีศักยภาพ ในการแข่งขันและมีทักษะที่จำเป็น ในศตวรรษที่ 21	1,425,201 ★ 107,780	12,272,640	2,148,570 ★ 654,125	16,608,316
5	เสริมสร้างผู้เรียนให้มีคุณลักษณะ อันพึงประสงค์ คุณธรรม จริยธรรม มีจิตอาสา ยึดมั่นการปกครองในระบอบ ประชาธิปไตย อันมีพระมหากษัตริย์ ทรงเป็นประมุข น้อมนำศาสตร์ พระราชทานและพระบรมราโชวาท สู่การปฏิบัติ	310,860	118,000	1,211,084 ★ 1,083,657	2,723,601
6	พัฒนากิจการบริหารจัดการเชิงระบบ ตามหลักธรรมาภิบาล	657,149	-	-	657,149
7	เสริมสร้างการมีส่วนร่วมจากทุกภาคส่วน เพื่อพัฒนาคุณภาพการศึกษา	289,130	86,000	-	375,130
8	พัฒนาครูและบุคลากรทางการศึกษา ให้มีสมรรถนะ มาตรฐานวิชาชีพ และความก้าวหน้าทางวิชาชีพ	1,645,198	79,750	-	1,724,948
9	ส่งเสริมและพัฒนากิจการใช้นวัตกรรม เทคโนโลยีดิจิทัลในการบริหาร จัดการศึกษา	1,238,889	5,170,050 ★ 884,000	300,000	7,592,939
รวมทั้งสิ้น		7,969,602	24,436,148	5,465,236	37,870,986

หมายเหตุ ★ หมายถึง จำนวนเงินคงเหลือจากปีงบประมาณ พ.ศ.2567



## รายละเอียดของงานประจำ กิจกรรม และจำนวนเงินในโครงการตามโครงสร้างการบริหารงาน

แบ่งตามประเภทที่ได้รับจัดสรรในปีงบประมาณ พ.ศ. 2568

## ตารางที่ 28 รายละเอียดของงานประจำ กิจกรรม และจำนวนเงินในโครงการตามโครงสร้างการบริหารงาน

แบ่งตามประเภทที่ได้รับจัดสรรในปีงบประมาณ พ.ศ. 2568

ชื่อกิจกรรม	ประเภทของงบประมาณ (บาท)			จำนวนเงินรวม	ผู้รับผิดชอบ
	อุดหนุน	รายได้สถานศึกษา	โครงการสนับสนุนค่าใช้จ่ายฯ		
<b>กลุ่มบริหารวิชาการ</b>					
<b>กลุ่มสาระการเรียนรู้ภาษาไทย</b>					
<b>งานประจำ</b>					
จัดหาวัสดุเพื่อการจัดการเรียนการสอน	26,920	-	-	26,920	สุพิชชา
<b>รวม</b>	<b>26,920</b>	<b>-</b>	<b>-</b>	<b>26,920</b>	
<b>โครงการที่ 2</b>					
พัฒนาความรู้เสริมบรรยากาศศูนย์การเรียนรู้	108,880	-	-	108,880	กรรณิการ์
<b>รวม</b>	<b>108,880</b>	<b>-</b>	<b>-</b>	<b>108,880</b>	
<b>โครงการที่ 4</b>					
1. จากวันสุนทรภู่สู่วันภาษาไทยแห่งชาติ	20,300	-	-	20,300	มัททิกาและคณะ
2. ค่าวิทยากรเพื่อส่งเสริมทักษะทางภาษาไทย 2568	-	-	★ 95,495	95,495	มัททิกาและคณะ
3. ส่งเสริมการอ่านและศึกษาแหล่งเรียนรู้	10,695	-	-	10,695	มัททิกาและคณะ
4. การส่งเสริมความเป็นเลิศทางวิชาการ	10,000	-	-	10,000	มัททิกาและคณะ
<b>รวม</b>	<b>40,995</b>	<b>-</b>	<b>95,495</b>	<b>136,490</b>	
<b>โครงการที่ 9</b>					
1. จัดซื้อสื่อเทคโนโลยีภาษาไทย	13,940	-	-	13,940	เยาวลักษณ์
2. การพัฒนาสื่อเพื่อสร้างสรรค์นวัตกรรม	16,366	-	-	16,366	เยาวลักษณ์
3. ซื้อชุดไมโครโฟนไร้สาย	4,000	-	-	4,000	กรรณิการ์
<b>รวม</b>	<b>34,306</b>	<b>-</b>	<b>-</b>	<b>34,306</b>	
<b>รวมงานประจำ</b>	<b>26,920</b>	<b>-</b>	<b>-</b>	<b>26,920</b>	
<b>รวมโครงการ</b>	<b>184,181</b>	<b>-</b>	<b>95,495</b>	<b>279,676</b>	
<b>รวมทั้งหมด</b>	<b>211,101</b>	<b>-</b>	<b>95,495</b>	<b>306,596</b>	



ชื่อกิจกรรม	ประเภทของงบประมาณ (บาท)			จำนวนเงินรวม	ผู้รับผิดชอบ
	อุดหนุน	รายได้สถานศึกษา	โครงการสนับสนุนค่าใช้จ่ายฯ		
<b>กลุ่มสาระการเรียนรู้คณิตศาสตร์</b>					
<b>งานประจำ</b>					
จัดหาวัสดุเพื่อการจัดการเรียนการสอน	21,924	-	-	21,924	เพ็ญศรีและคณะ
<b>รวม</b>	<b>21,924</b>	<b>-</b>	<b>-</b>	<b>21,924</b>	
<b>โครงการที่ 2</b>					
1. จัดซื้อเก้าอี้สำนักงานห้องศูนย์คณิตศาสตร์	9,000	-	-	9,000	เพ็ญศรี
2. จัดซื้อเครื่องทำลายเอกสาร	8,000	-	-	8,000	เพ็ญศรี
<b>รวม</b>	<b>17,000</b>	<b>-</b>	<b>-</b>	<b>17,000</b>	
<b>โครงการที่ 4</b>					
1. ค่าयरกระดับผลสัมฤทธิ์ทางการเรียนสำหรับนักเรียนผลการเรียนไม่ผ่านเกณฑ์ (ค่ายคณิตคิดสนุก)	-	-	★ 50,280	50,280	พีรพลและคณะ
2. การแข่งขันคณิตศาสตร์ภายในโรงเรียน	27,600	-	-	27,600	เพ็ญศรีและคณะ
3. การแข่งขันคณิตศาสตร์ภายนอกโรงเรียน	5,600	-	-	5,600	เพ็ญศรีและคณะ
4. การสอนเสริมยกระดับผลสัมฤทธิ์ทางการเรียนระดับชั้นมัธยมศึกษาปีที่ 3	-	-	-	-	เพ็ญศรีและคณะ
5. ค่าพัฒนาศักยภาพทางคณิตศาสตร์ (ค่ายคณิตศาสตร์ภายนอกโรงเรียน 3 วัน 2 คืน)	-	-	-	-	เพ็ญศรีและคณะ
6. การแข่งขันคณิตศาสตร์ออนไลน์ ระดับชั้นมัธยมศึกษาปีที่ 1 - 6	-	-	-	-	เพ็ญศรีและคณะ
7. สัปดาห์มหัศจรรย์กับวันคณิตศาสตร์	-	-	-	-	เพ็ญศรีและคณะ
<b>รวม</b>	<b>33,200</b>	<b>-</b>	<b>50,280</b>	<b>83,480</b>	
<b>โครงการที่ 9</b>					
1. จัดซื้อเครื่องสำรองไฟ	3,220	-	-	3,220	เพ็ญศรีและคณะ



ชื่อกิจกรรม	ประเภทของงบประมาณ (บาท)			จำนวนเงินรวม	ผู้รับผิดชอบ
	อุดหนุน	รายได้สถานศึกษา	โครงการสนับสนุนค่าใช้จ่ายฯ		
2. จัดซื้อสื่อการสอนคณิตศาสตร์	9,950	-	-	9,950	เพ็ญศรีและคณะ
<b>รวม</b>	<b>13,170</b>	<b>-</b>	<b>-</b>	<b>13,170</b>	
<b>รวมงานประจำ</b>	<b>21,924</b>	<b>-</b>	<b>-</b>	<b>21,924</b>	
<b>รวมโครงการ</b>	<b>63,370</b>	<b>-</b>	<b>50,280</b>	<b>113,650</b>	
<b>รวมทั้งหมด</b>	<b>85,294</b>	<b>-</b>	<b>50,280</b>	<b>135,574</b>	
<b>กลุ่มสาระการเรียนรู้วิทยาศาสตร์และเทคโนโลยี</b>					
<b>งานประจำ</b>					
1. จัดซื้อวัสดุ อุปกรณ์ สารเคมีที่ใช้ในการทดลองรวมทั้งวัสดุสิ้นเปลืองที่ใช้ในห้องปฏิบัติการ	209,076	-	-	209,076	อบพวรรณ
2. จัดหาวัสดุเพื่อการบริหารงาน	25,994	-	-	25,994	อบพวรรณ
<b>รวม</b>	<b>235,070</b>	<b>-</b>	<b>-</b>	<b>235,070</b>	
<b>โครงการที่ 1</b>					
1. เรียนรู้สู่การปฏิบัติรับมือการเปลี่ยนแปลงสภาพภูมิอากาศ	-	-	-	-	เกศแก้วและคณะ
2. การเสริมสร้างความปลอดภัยบนสื่อสังคมออนไลน์	-	-	-	-	ปิตุพงษ์และคณะ
<b>รวม</b>	<b>-</b>	<b>-</b>	<b>-</b>	<b>-</b>	
<b>โครงการที่ 2</b>					
จัดซื้อเครื่องปรับอากาศห้องปฏิบัติการวิทยาศาสตร์ 425, 431, 432 และ 435	189,000	-	-	189,000	นาราพรธน์
<b>รวม</b>	<b>189,000</b>	<b>-</b>	<b>-</b>	<b>189,000</b>	
<b>โครงการที่ 4</b>					
1. การส่งเสริมหุ่นยนต์ทำมือและอัตโนมัติ	5,000	-	-	5,000	ชำนาญ
2. การจัดการแข่งขันกิจกรรมการแสดงทางวิทยาศาสตร์ (Science Show) ในงานศิลปหัตถกรรมนักเรียนระดับเขตพื้นที่การศึกษา	20,000	-	-	20,000	นาราพรธน์และคณะ
3. การพัฒนานักเรียนที่มีผลการเรียนไม่ผ่านเกณฑ์	-	-	-	-	กุลธณี จีรานันท์



ชื่อกิจกรรม	ประเภทของงบประมาณ (บาท)			จำนวนเงินรวม	ผู้รับผิดชอบ
	อุดหนุน	รายได้สถานศึกษา	โครงการสนับสนุนค่าใช้จ่ายฯ		
4. การประกวด/แข่งขันกิจกรรมวิทยาศาสตร์ภายนอกโรงเรียน	12,800	-	-	12,800	ปฎิญา
5. สัปดาห์วันวิทยาศาสตร์แห่งชาติ (ในโรงเรียน)	34,808	-	-	34,808	นาราพรธน์และคณะ
6. การแข่งขันคอมพิวเตอร์นอกสถานที่	5,000	-	-	5,000	วิมล
<b>รวม</b>	<b>77,608</b>	<b>-</b>	<b>-</b>	<b>77,608</b>	
<b>โครงการที่ 8</b>					
1. การเข้าร่วมอบรม/สัมมนาครูวิทยาศาสตร์ภายนอกโรงเรียน	-	-	-	-	นาราพรธน์และคณะ
2. การจัดอบรมเชิงปฏิบัติการ/สัมมนาครูวิทยาศาสตร์ภายในโรงเรียน	6,000	-	-	6,000	นาราพรธน์และคณะ
<b>รวม</b>	<b>6,000</b>	<b>-</b>	<b>-</b>	<b>6,000</b>	
<b>โครงการที่ 9</b>					
1. การจัดซื้อโปรเจคเตอร์ห้องปฏิบัติการวิทยาศาสตร์ 433	30,000	-	-	30,000	นาราพรธน์
2. การซ่อมบำรุงครุภัณฑ์ไฟฟ้าและวิทยุ ครุภัณฑ์คอมพิวเตอร์	20,000	-	-	20,000	อบพวรรณ
<b>รวม</b>	<b>50,000</b>	<b>-</b>	<b>-</b>	<b>50,000</b>	
<b>รวมงานประจำ</b>	<b>235,070</b>	<b>-</b>	<b>-</b>	<b>235,070</b>	
<b>รวมโครงการ</b>	<b>322,608</b>	<b>-</b>	<b>-</b>	<b>322,608</b>	
<b>รวมทั้งหมด</b>	<b>557,678</b>	<b>-</b>	<b>-</b>	<b>557,678</b>	
<b>กลุ่มสาระการเรียนรู้สังคมศึกษา ศาสนา และวัฒนธรรม</b>					
<b>งานประจำ</b>					
1. จัดหาพัสดุเพื่อการบริหารงาน	40,015	-	-	40,015	ชัยกมล
2. จัดซื้อวัสดุเพื่อจัดการเรียนการสอน (ซื้อลูกโลก)	3,600	-	-	3,600	ชัยกมลและคณะ
<b>รวม</b>	<b>43,615</b>	<b>-</b>	<b>-</b>	<b>43,615</b>	
<b>โครงการที่ 2</b>					
1. จัดซื้อเก้าอี้ทำงาน	11,400	-	-	11,400	เทพปรีดาและคณะ



ชื่อกิจกรรม	ประเภทของงบประมาณ (บาท)			จำนวนเงินรวม	ผู้รับผิดชอบ
	อุดหนุน	รายได้สถานศึกษา	โครงการสนับสนุนค่าใช้จ่ายฯ		
2. จัดซื้อชิ้นวางรองเท้าประจำห้องศูนย์การเรียนรู้สังคมฯ และห้องศูนย์วัฒนธรรม	15,000	-	-	15,000	เทพปรีดา และคณะ
<b>รวม</b>	<b>26,400</b>	<b>-</b>	<b>-</b>	<b>26,400</b>	
<b>โครงการที่ 4</b>					
1. การเสริมสร้างศักยภาพผู้เรียนด้านสังคมศาสตร์	8,600	-	-	8,600	ปริญดา และคณะ
2. การแข่งขันตอบปัญหาชั้นมัธยมศึกษาปีที่ 1 - 6	7,500	-	-	7,500	ณัฐนิชา และคณะ
3. การแข่งขันภายนอกโรงเรียน	17,014	-	-	17,014	ปริญดา
<b>รวม</b>	<b>33,114</b>	<b>-</b>	<b>-</b>	<b>33,114</b>	
<b>โครงการที่ 5</b>					
Global Citizenship	-	-	★ 15,200	15,200	อนพัทธ์ และคณะ
<b>รวม</b>	<b>-</b>	<b>-</b>	<b>15,200</b>	<b>15,200</b>	
<b>โครงการที่ 8</b>					
การอบรมครูสังคมศึกษาฯ ภายในโรงเรียน	6,000	-	-	6,000	ณัฐนิชา และคณะ
<b>รวม</b>	<b>6,000</b>	<b>-</b>	<b>-</b>	<b>6,000</b>	
<b>โครงการที่ 9</b>					
1. จัดซื้อเครื่องสแกนเอกสาร	12,413	-	-	12,413	ณัฐฐ์
2. จัดซื้อเครื่องสำรองไฟ	3,000	-	-	3,000	เด่นพงศ์
<b>รวม</b>	<b>15,413</b>	<b>-</b>	<b>-</b>	<b>15,413</b>	
<b>รวมงานประจำ</b>	<b>43,615</b>	<b>-</b>	<b>-</b>	<b>43,615</b>	
<b>รวมโครงการ</b>	<b>80,927</b>	<b>-</b>	<b>15,200</b>	<b>96,127</b>	
<b>รวมทั้งหมด</b>	<b>124,542</b>	<b>-</b>	<b>15,200</b>	<b>139,742</b>	
<b>กลุ่มสาระการเรียนรู้สุขศึกษาและพลศึกษา</b>					
<b>งานประจำ</b>					
1. จัดหาวัสดุเพื่อการบริหารงาน	21,992	-	-	21,992	สุชาติ
2. จัดซื้ออุปกรณ์การเรียน พลศึกษา	190,860	-	-	190,860	สุชาติ และคณะ
3. จัดซื้ออุปกรณ์สุขศึกษา	18,000	-	-	18,000	สุชาติ และคณะ
<b>รวม</b>	<b>230,852</b>	<b>-</b>	<b>-</b>	<b>230,852</b>	



ชื่อกิจกรรม	ประเภทของงบประมาณ (บาท)			จำนวนเงินรวม	ผู้รับผิดชอบ
	อุดหนุน	รายได้สถานศึกษา	โครงการสนับสนุนค่าใช้จ่ายฯ		
<b>โครงการที่ 2</b>					
1. ส่งเสริมสุขภาพระดับชั้นมัธยมศึกษาตอนต้น	5,000	-	-	5,000	สุชาติและคณะ
2. ส่งเสริมสุขภาพระดับชั้นมัธยมศึกษาตอนปลาย	5,000	-	-	5,000	สุชาติและคณะ
3. การแข่งขันกีฬาระดับชั้นมัธยมศึกษาปีที่ 1 - 6	15,000	-	-	15,000	สุชาติและคณะ
4. กีฬาคณะนักเรียน	245,000	-	-	245,000	สุชาติและคณะ
<b>รวม</b>	<b>270,000</b>	<b>-</b>	<b>-</b>	<b>270,000</b>	
<b>โครงการที่ 4</b>					
1. การแข่งขันกีฬาภายนอก	60,000	-	-	60,000	สุชาติและคณะ
2. ค่าพัฒนาศักยภาพทางกีฬาและนันทนาการ	-	-	-	-	สุชาติและคณะ
<b>รวม</b>	<b>60,000</b>	<b>-</b>	<b>-</b>	<b>60,000</b>	
<b>รวมงานประจำ</b>	<b>230,852</b>	<b>-</b>	<b>-</b>	<b>230,852</b>	
<b>รวมโครงการ</b>	<b>330,000</b>	<b>-</b>	<b>-</b>	<b>330,000</b>	
<b>รวมทั้งหมด</b>	<b>560,852</b>	<b>-</b>	<b>-</b>	<b>560,852</b>	
<b>กลุ่มสาระการเรียนรู้ศิลปะ</b>					
<b>งานประจำ</b>					
1. จัดหาวัสดุเพื่อการเรียนการสอน	20,000	-	-	20,000	สร้อยญาและคณะ
2. จัดหาวัสดุเพื่อการเรียนการสอนวิชาทัศนศิลป์	30,000	-	-	30,000	ญาณวรินทร์และคณะ
3. จัดหาวัสดุเพื่อการเรียนการสอนวิชาดนตรีสากล	38,150	-	-	38,150	นพดลและคณะ
<b>รวม</b>	<b>88,150</b>	<b>-</b>	<b>-</b>	<b>88,150</b>	
<b>โครงการที่ 2</b>					
การปรับปรุงซ่อมแซมฝ้าม่านห้องนาฏศิลป์	10,000	-	-	10,000	กัญญารัตน์และคณะ
<b>รวม</b>	<b>10,000</b>	<b>-</b>	<b>-</b>	<b>10,000</b>	





ชื่อกิจกรรม	ประเภทของงบประมาณ (บาท)			จำนวนเงินรวม	ผู้รับผิดชอบ
	อุดหนุน	รายได้สถานศึกษา	โครงการสนับสนุนค่าใช้จ่ายฯ		
<b>โครงการที่ 4</b>					
1. การส่งเสริมความเป็นเลิศด้านการแข่งขันทัศนศิลป์	51,350	-	-	51,350	ญาณวรินทร์ และคณะ
2. "Tuesday radio Art and Music"	-	-	-	-	สร้อยญา และคณะ
3. การประกวด Horwang Music Awards	38,000	-	-	38,000	นพดล และคณะ
4. การส่งเสริมความเป็นเลิศด้านการแข่งขันดนตรีไทย	54,350	-	-	54,350	พิจิตร และคณะ
5. การส่งเสริมความเป็นเลิศด้านการแข่งขันดนตรีสากล	5,200	-	-	5,200	นพดล และคณะ
6. การส่งเสริมความเป็นเลิศด้านนาฏศิลป์ไทย	24,350	-	-	24,350	ดนุตา และคณะ
<b>รวม</b>	<b>173,250</b>	<b>-</b>	<b>-</b>	<b>173,250</b>	
<b>โครงการที่ 5</b>					
การแสดงเนื่องในวันเฉลิมพระชนมพรรษา รัชกาลที่ 10	-	-	★ 10,000	10,000	กัญญารัตน์ และคณะ
<b>รวม</b>	<b>-</b>	<b>-</b>	<b>10,000</b>	<b>10,000</b>	
<b>โครงการที่ 8</b>					
การอบรมพัฒนาครู ด้านความรู้ความสามารถเฉพาะทางในโรงเรียน	6,000	-	-	6,000	สร้อยญา และคณะ
<b>รวม</b>	<b>6,000</b>	<b>-</b>	<b>-</b>	<b>6,000</b>	
<b>โครงการที่ 9</b>					
1. จัดซื้อทีวีพร้อม Soundbar ห้องนาฏศิลป์	37,000	-	-	37,000	สร้อยญา และคณะ
2. จัดซื้อทีวีพร้อม Soundbar ห้อง 511	37,000	-	-	37,000	พิจิตร และคณะ
<b>รวม</b>	<b>74,000</b>	<b>-</b>	<b>-</b>	<b>74,000</b>	
<b>รวมงานประจำ</b>	<b>88,150</b>	<b>-</b>	<b>-</b>	<b>88,150</b>	
<b>รวมโครงการ</b>	<b>263,250</b>	<b>-</b>	<b>10,000</b>	<b>273,250</b>	
<b>รวมทั้งหมด</b>	<b>351,400</b>	<b>-</b>	<b>10,000</b>	<b>361,400</b>	



ชื่อกิจกรรม	ประเภทของงบประมาณ (บาท)			จำนวนเงินรวม	ผู้รับผิดชอบ
	อุดหนุน	รายได้สถานศึกษา	โครงการสนับสนุนค่าใช้จ่ายฯ		
<b>กลุ่มสาระการเรียนรู้การงานอาชีพ</b>					
<b>งานประจำ</b>					
1. จัดหาวัสดุพื้นฐานวิชาคหกรรม	48,500	-	-	48,500	ปรียาภรณ์ และคณะ
2. จัดหาวัสดุพื้นฐานวิชางานอุตสาหกรรม	58,883	-	-	58,883	สุทธิพจน์ และคณะ
3. จัดหาวัสดุพื้นฐานวิชางานเกษตร	26,969	-	-	26,969	วิจิตรา และคณะ
4. จัดหาวัสดุพื้นฐานวิชางานประดิษฐ์	14,370	-	-	14,370	พรธิตา และคณะ
5. วัสดุสำนักงานกลุ่มสาระการเรียนรู้การงานอาชีพ	6,119	-	-	6,119	วิจิตรา และคณะ
6. จัดหาวัสดุพื้นฐานวิชาช่างถ่ายภาพ 1	6,500	-	-	6,500	อณัฐชัยศร
7. จัดหาวัสดุวิชาการเงินส่วนบุคคล	15,000	-	-	15,000	มยุรี และคณะ
<b>รวม</b>	<b>176,341</b>	<b>-</b>	<b>-</b>	<b>176,341</b>	
<b>โครงการที่ 2</b>					
จัดซื้อเครื่องปรับอากาศ	84,000	-	-	84,000	วิจิตรา และคณะ
<b>รวม</b>	<b>84,000</b>	<b>-</b>	<b>-</b>	<b>84,000</b>	
<b>โครงการที่ 4</b>					
1. การเรียนรู้สู่อาชีพ	-	-	★ 30,000	30,000	วิจิตรา และคณะ
2. การส่งเสริมทักษะความเป็นเลิศทางวิชาการ และร่วมแข่งขันกับหน่วยงานภายนอก	14,140	-	-	14,140	ปรียาภรณ์ และคณะ
3. เบทเออร์สร้างสรรค์สำหรับผู้ประกอบการในอนาคต	-	-	-	-	ปรียาภรณ์ และคณะ
<b>รวม</b>	<b>14,140</b>	<b>-</b>	<b>30,000</b>	<b>44,140</b>	
<b>โครงการที่ 9</b>					
จัดซื้อเครื่องพิมพ์	6,000	-	-	6,000	สุทธิพจน์ และคณะ
<b>รวม</b>	<b>6,000</b>	<b>-</b>	<b>-</b>	<b>6,000</b>	



ชื่อกิจกรรม	ประเภทของงบประมาณ (บาท)			จำนวนเงินรวม	ผู้รับผิดชอบ
	อุดหนุน	รายได้สถานศึกษา	โครงการสนับสนุนค่าใช้จ่ายฯ		
รวมงานประจำ	176,341	-	-	176,341	
รวมโครงการ	104,140	-	30,000	134,140	
รวมทั้งหมด	280,481	-	30,000	310,481	
<b>กลุ่มสาระการเรียนรู้ภาษาต่างประเทศ</b>					
<b>งานประจำ</b>					
1. จัดหาวัสดุเพื่อการจัดการเรียนการสอน	63,622	-	-	63,622	ปวรุทธิ์และคณะ
2. การจัดการเรียนการสอนเพิ่มศักยภาพภาษาต่างประเทศ					
2.1 ค่าจ้างครูชาวต่างประเทศ (38,250 บาท x 1 คน x 12 เดือน)	-	459,000	-	459,000	ประไพศรี
2.2 ค่าจ้างครูชาวต่างประเทศ (38,000 บาท x 4 คน x 12 เดือน)	-	1,824,000	-	1,824,000	ประไพศรี
2.3 ค่าจ้างครูชาวต่างประเทศ (36,750 บาท x 1 คน x 12 เดือน)	-	441,000	-	441,000	ประไพศรี
2.4 ค่าจ้างครูชาวต่างประเทศ (33,000 บาท x 2 คน x 12 เดือน)	-	792,000	-	792,000	ประไพศรี
2.5 ค่าจ้างครูชาวต่างประเทศ (37,000 บาท x 1 คน x 12 เดือน)	-	444,000	-	444,000	ประไพศรี
2.6 ค่าประกันสังคมครูชาวต่างประเทศ (750 บาท x 9 คน x 12 เดือน)	-	81,000	-	81,000	ประไพศรี
<b>รวม</b>	<b>63,622</b>	<b>4,041,000</b>	<b>-</b>	<b>4,104,622</b>	
<b>โครงการที่ 2</b>					
1. จัดซื้อเครื่องปรับอากาศห้อง Language Smart Classroom (326)	55,000	-	-	55,000	ปวรุทธิ์
2. ปรับปรุงห้องพักครูภาษาต่างประเทศที่ 2 (ห้อง 346)	1,500	-	-	1,500	วุฒิพงษ์
<b>รวม</b>	<b>56,500</b>	<b>-</b>	<b>-</b>	<b>56,500</b>	
<b>โครงการที่ 4</b>					
1. Horwang Master Chef: Multi Cultural Foods	-	-	-	-	อรและคณะ
2. พัฒนาศักยภาพนักเรียนด้านภาษาต่างประเทศที่ 2	-	141,600	-	141,600	อัยลดาและคณะ



ชื่อกิจกรรม	ประเภทของงบประมาณ (บาท)			จำนวนเงินรวม	ผู้รับผิดชอบ
	อุดหนุน	รายได้สถานศึกษา	โครงการสนับสนุนค่าใช้จ่ายฯ		
3. International Languages and Cross Cultural Festival	36,700	-	-	36,700	ปิ่นณภัสร์และคณะ
4. การประกวด/แข่งขันทักษะภาษาต่างประเทศภายในและภายนอก	15,400	-	-	15,400	ปิ่นณภัสร์และคณะ
<b>รวม</b>	<b>52,100</b>	<b>141,600</b>	<b>-</b>	<b>193,700</b>	
<b>โครงการที่ 8</b>					
1. การอบรมภาษาอังกฤษให้แก่ครูและบุคลากรทางการศึกษา	24,000	-	-	24,000	ปิ่นณภัสร์และคณะ
2. การอบรมเชิงปฏิบัติการในโรงเรียน	8,400	-	-	8,400	ปิ่นณภัสร์และคณะ
<b>รวม</b>	<b>32,400</b>	<b>-</b>	<b>-</b>	<b>32,400</b>	
<b>โครงการที่ 9</b>					
1. ซ่อมเครื่องคอมพิวเตอร์	3,000	-	-	3,000	ปวรุตม์
2. ซ่อมเครื่องพิมพ์	3,000	-	-	3,000	ปวรุตม์
3. จัดซื้อเครื่องพิมพ์	39,200	-	-	39,200	ปวรุตม์
<b>รวม</b>	<b>45,200</b>	<b>-</b>	<b>-</b>	<b>45,200</b>	
<b>รวมงานประจำ</b>	<b>63,622</b>	<b>4,041,000</b>	<b>-</b>	<b>4,104,622</b>	
<b>รวมโครงการ</b>	<b>186,200</b>	<b>141,600</b>	<b>-</b>	<b>327,800</b>	
<b>รวมทั้งหมด</b>	<b>249,822</b>	<b>4,182,600</b>	<b>-</b>	<b>4,432,422</b>	
<b>งานแนะแนว</b>					
<b>งานประจำ</b>					
จัดหาวัสดุเพื่อการจัดการเรียนการสอน	6,510	-	-	6,510	กนกพร
<b>รวม</b>	<b>6,510</b>	<b>-</b>	<b>-</b>	<b>6,510</b>	
<b>โครงการที่ 1</b>					
1. การพัฒนาทักษะชีวิตนักเรียน	-	-	★ 13,250	13,250	ทิพย์สุตา
2. แนะนำด้านอาชีพ	-	-	-	-	จุลภา
<b>รวม</b>	<b>-</b>	<b>-</b>	<b>13,250</b>	<b>13,250</b>	
<b>โครงการที่ 2</b>					
การมอบทุนการศึกษาโรงเรียนหอวัง	4,600	-	-	4,600	ชริตา
<b>รวม</b>	<b>4,600</b>	<b>-</b>	<b>-</b>	<b>4,600</b>	



ชื่อกิจกรรม	ประเภทของงบประมาณ (บาท)			จำนวนเงินรวม	ผู้รับผิดชอบ
	อุดหนุน	รายได้สถานศึกษา	โครงการสนับสนุนค่าใช้จ่ายฯ		
<b>โครงการที่ 4</b>					
1. การอบรม ค้นหาตัวตน ค้นพบเป้าหมาย	-	-	★ 13,250	13,250	จุลภา
2. แนะแนวการศึกษาต่อ ในสถาบันการศึกษา	-	-	-	-	จุลภา
<b>รวม</b>	-	-	<b>13,250</b>	<b>13,250</b>	
<b>โครงการที่ 9</b>					
1. จัดซื้อเครื่องพิมพ์	5,500	-	-	5,500	กนกพร
2. จัดซื้อ EXTERNAL HARDDISK	3,800	-	-	3,800	กนกพร
<b>รวม</b>	<b>9,300</b>	-	-	<b>9,300</b>	
<b>รวมงานประจำ</b>	<b>6,510</b>	-	-	<b>6,510</b>	
<b>รวมโครงการ</b>	<b>13,900</b>	-	<b>26,500</b>	<b>40,400</b>	
<b>รวมทั้งหมด</b>	<b>20,410</b>	-	<b>26,500</b>	<b>46,910</b>	
<b>งานกิจกรรมพัฒนาผู้เรียน</b>					
<b>งานประจำ</b>					
จัดหาวัสดุเพื่อการบริหารงาน	20,568	-	-	20,568	กษิณีพงษ์
<b>รวม</b>	<b>20,568</b>	-	-	<b>20,568</b>	
<b>โครงการที่ 4</b>					
1. ทัศนศึกษาระดับชั้น มัธยมศึกษาปีที่ 1	-	-	346,900	346,900	กษิณีพงษ์ และคณะ
2. ทัศนศึกษาระดับชั้น มัธยมศึกษาปีที่ 2	-	-	484,050	484,050	กษิณีพงษ์ และคณะ
<b>รวม</b>	-	-	<b>830,950</b>	<b>830,950</b>	
<b>โครงการที่ 5</b>					
1. การอยู่ค่ายกลางวัน ลูกเสือ เนตรนารี ชั้นมัธยมศึกษาปีที่ 1	-	-	244,725	244,725	กษิณีพงษ์ และคณะ
2. การอยู่ค่ายกลางวัน ลูกเสือ เนตรนารี ชั้นมัธยมศึกษาปีที่ 2	-	-	226,280	226,280	กษิณีพงษ์ และคณะ
3. การเข้าค่ายพักแรม ลูกเสือ เนตรนารีและทัศนศึกษา ชั้นมัธยมศึกษาปีที่ 3	-	-	740,079 ★ 27,381	767,460	กษิณีพงษ์ และคณะ
4. ลูกเสือกองร้อยพิเศษจิตอาสา	-	-	★ 3,600	3,600	กษิณีพงษ์
5. วันมหาธีรราชเจ้า	-	-	★ 10,000	10,000	กษิณีพงษ์ และคณะ



ชื่อกิจกรรม	ประเภทของงบประมาณ (บาท)			จำนวนเงินรวม	ผู้รับผิดชอบ
	อุดหนุน	รายได้สถานศึกษา	โครงการสนับสนุนค่าใช้จ่ายฯ		
6. วันสถาปนาลูกเสือแห่งชาติ	-	-	★ 4,000	4,000	กษิฎฐิพงษ์และคณะ
7. เพื่อสังคมและสาธารณะประโยชน์	-	-	-	-	กษิฎฐิพงษ์และคณะ
<b>รวม</b>	-	-	<b>1,256,065</b>	<b>1,256,065</b>	
<b>โครงการที่ 8</b>					
1. การอบรมคุณวุฒทางลูกเสือระดับ B.T.C.*	-	-	-	-	กษิฎฐิพงษ์และคณะ
2. การอบรมคุณวุฒทางลูกเสือระดับ A.T.C.*	-	-	-	-	กษิฎฐิพงษ์และคณะ
<b>รวม</b>	-	-	-	-	
<b>รวมงานประจำ</b>	<b>20,568</b>	-	-	<b>20,568</b>	
<b>รวมโครงการ</b>	-	-	<b>2,087,015</b>	<b>2,087,015</b>	
<b>รวมทั้งหมด</b>	<b>20,568</b>	-	<b>2,087,015</b>	<b>2,107,583</b>	
<b>งานทะเบียนวัดผล</b>					
<b>งานประจำ</b>					
1. จัดซื้อวัสดุอุปกรณ์ที่ใช้ในสำนักงานและห้องตรวจข้อสอบ	56,115	-	-	56,115	ปีทมาสน์และคณะ
2. ตรวจสอบวุฒิการศึกษา	8,000	-	-	8,000	ปีทมาสน์และคณะ
3. จัดทำสมุดรายงานผลการพัฒนาผู้เรียนรายบุคคล (ปพ. 6) ปีการศึกษา 2567	39,710	-	-	39,710	ปีทมาสน์และคณะ
4. จัดทำเอกสารหลักฐานการจบการศึกษา ปีการศึกษา 2567	25,750	-	-	25,750	ปีทมาสน์และคณะ
5. จัดทำปกประกาศนียบัตร ปีการศึกษา 2567	55,000	-	-	55,000	ปีทมาสน์และคณะ
<b>รวม</b>	<b>184,575</b>	-	-	<b>184,575</b>	
<b>โครงการที่ 4</b>					
1. ลดความเสี่ยงนักเรียนติด ร	-	-	-	-	ปีทมาสน์
2. เพิ่มรอบสอบแก้ จบแน่น ชั้นมัธยมศึกษาปีที่ 3 และ 6	-	-	-	-	ปีทมาสน์และคณะ
3. การจัดสอบ O-NET ระดับชั้นมัธยมศึกษาปีที่ 3	7,000	-	-	7,000	ปีทมาสน์



ชื่อกิจกรรม	ประเภทของงบประมาณ (บาท)			จำนวนเงินรวม	ผู้รับผิดชอบ
	อุดหนุน	รายได้สถานศึกษา	โครงการสนับสนุนค่าใช้จ่ายฯ		
4. การจัดสอบ O-NET ระดับชั้นมัธยมศึกษาปีที่ 6	2,800	-	-	2,800	ปีทมาสน์
<b>รวม</b>	<b>9,800</b>	<b>-</b>	<b>-</b>	<b>9,800</b>	
<b>โครงการที่ 9</b>					
1. จัดซื้อเครื่องพิมพ์	4,700	-	-	4,700	ปีทมาสน์
2. การซ่อมเครื่องตรวจสอบ	5,000	-	-	5,000	ปีทมาสน์
3. การซ่อมคอมพิวเตอร์ห้องตรวจสอบ	5,000	-	-	5,000	ปีทมาสน์
4. การซ่อมเครื่องพิมพ์ห้องตรวจสอบ	5,000	-	-	5,000	ปีทมาสน์
5. จัดซื้อโปรแกรมงานทะเบียนและวัดผล	350,000	-	-	350,000	ปีทมาสน์
<b>รวม</b>	<b>369,700</b>	<b>-</b>	<b>-</b>	<b>369,700</b>	
<b>รวมงานประจำ</b>	<b>184,575</b>	<b>-</b>	<b>-</b>	<b>184,575</b>	
<b>รวมโครงการ</b>	<b>379,500</b>	<b>-</b>	<b>-</b>	<b>379,500</b>	
<b>รวมทั้งหมด</b>	<b>564,075</b>	<b>-</b>	<b>-</b>	<b>564,075</b>	
<b>งานพัฒนาหลักสูตรสถานศึกษา</b>					
<b>งานประจำ</b>					
จัดหาวัสดุเพื่อการบริหารงาน	6,660	-	-	6,660	ผกามาต
<b>รวม</b>	<b>6,660</b>	<b>-</b>	<b>-</b>	<b>6,660</b>	
<b>โครงการที่ 3</b>					
การจัดทำรูปเล่มประมวลรายวิชาหลักสูตรสถานศึกษา หลักสูตรกลุ่มสาระฯ และเผยแพร่	4,280	-	-	4,280	ผกามาต และคณะ
<b>รวม</b>	<b>4,280</b>	<b>-</b>	<b>-</b>	<b>4,280</b>	
<b>รวมงานประจำ</b>	<b>6,660</b>	<b>-</b>	<b>-</b>	<b>6,660</b>	
<b>รวมโครงการ</b>	<b>4,280</b>	<b>-</b>	<b>-</b>	<b>4,280</b>	
<b>รวมทั้งหมด</b>	<b>10,940</b>	<b>-</b>	<b>-</b>	<b>10,940</b>	
<b>งานนิเทศการเรียนการสอน</b>					
<b>โครงการที่ 8</b>					
การนิเทศการเรียนการสอน	-	-	-	-	จิรพงษ์
<b>รวม</b>	<b>-</b>	<b>-</b>	<b>-</b>	<b>-</b>	
<b>รวมโครงการ</b>	<b>-</b>	<b>-</b>	<b>-</b>	<b>-</b>	
<b>รวมทั้งหมด</b>	<b>-</b>	<b>-</b>	<b>-</b>	<b>-</b>	



ชื่อกิจกรรม	ประเภทของงบประมาณ (บาท)			จำนวนเงินรวม	ผู้รับผิดชอบ
	อุดหนุน	รายได้สถานศึกษา	โครงการสนับสนุนค่าใช้จ่ายฯ		
<b>งานวิจัยในชั้นเรียน</b>					
<b>โครงการที่ 8</b>					
การบริการวิจัย	-	-	-	-	อวิกา และคณะ
<b>รวม</b>	-	-	-	-	
<b>รวมโครงการ</b>	-	-	-	-	
<b>รวมทั้งหมด</b>	-	-	-	-	
<b>งานพัฒนากระบวนการเรียนรู้</b>					
<b>งานประจำ</b>					
การจัดทำสรุปรายงานการพัฒนาการเรียนรู้ทางวิชาชีพ	-	-	-	-	ปรีชญาตา และคณะ
<b>รวม</b>	-	-	-	-	
<b>โครงการที่ 4</b>					
การจัดอบรมเชิงปฏิบัติการ STEM & Robotics Camp	-	-	★ 43,100	43,100	ปรีชญาตา และคณะ
<b>รวม</b>	-	-	43,100	43,100	
<b>รวมงานประจำ</b>	-	-	-	-	
<b>รวมโครงการ</b>	-	-	43,100	43,100	
<b>รวมทั้งหมด</b>	-	-	43,100	43,100	
<b>งานสำนักงานกลุ่มบริหารวิชาการ</b>					
<b>งานประจำ</b>					
1. ค่าหนังสือเรียน	-	-	3,896,778	3,896,778	จรรยาภรณ์ และคณะ
2. ค่าอุปกรณ์การเรียน	-	-	1,854,200	1,854,200	จรรยาภรณ์ และคณะ
3. ค่าเครื่องแบบนักเรียน	-	-	1,834,560	1,834,560	จรรยาภรณ์ และคณะ
4. จัดหาวัสดุเพื่อการบริหารงาน	★ 196,356	-	-	196,356	จรรยาภรณ์ และคณะ
5. จัดหาวัสดุเพื่อจัดทำสื่อการเรียนการสอน เอกสารประกอบการเรียนแบบทดสอบ	★ 1,894,256	-	★ 199	1,894,455	จรรยาภรณ์ และคณะ
<b>รวม</b>	2,090,612	-	7,585,737	9,676,349	





ชื่อกิจกรรม	ประเภทของงบประมาณ (บาท)			จำนวนเงินรวม	ผู้รับผิดชอบ
	อุดหนุน	รายได้สถานศึกษา	โครงการสนับสนุนค่าใช้จ่ายฯ		
<b>โครงการที่ 2</b>					
1. ค่าซ่อมเครื่องเรียงเอกสาร	★ 90,000	-	-	90,000	จรรยาภรณ์
2. ค่าซ่อมเครื่องสำเนาเอกสารสี	★ 40,000	-	-	40,000	จรรยาภรณ์
3. ค่าซ่อมเครื่องสำเนาเอกสาร	★ 40,000	-	-	40,000	จรรยาภรณ์
4. ค่าซ่อมประตูอัตโนมัติ	★ 10,000	-	-	10,000	จรรยาภรณ์
5. จัดซื้อชุดไส้กรองสำหรับเครื่องกรองน้ำและท่อน้ำ	★ 6,500	-	-	6,500	จรรยาภรณ์
6. จัดซื้อเครื่องพิมพ์เอกสาร	★ 20,000	-	-	20,000	จรรยาภรณ์
7. การจัดซื้อเครื่องปรับอากาศ	★ 102,400	-	-	102,400	จรรยาภรณ์
<b>รวม</b>	<b>308,900</b>	<b>-</b>	<b>-</b>	<b>308,900</b>	
<b>โครงการที่ 4</b>					
1. นิทรรศการวิชาการแสดงผลงาน เปิดบ้านทอวัง (Horwang Open house)	103,492 ★ 107,780	-	-	211,272	จรรยาภรณ์ และคณะ
2. เชิดชูเกียรติเพชรทอวัง	150,000	-	-	150,000	จรรยาภรณ์ และคณะ
3. การเรียนเสริมแบบเข้มวันเสาร์ และกิจกรรมเรียนเสริมหลังเลิกเรียน (2 ภาคเรียน)	-	-	-	-	จรรยาภรณ์ และคณะ
4. การเตรียมความพร้อมนักเรียนชั้นมัธยมศึกษาปีที่ 1 และ 4 และการเรียนเสริมภาคฤดูร้อน นักเรียนชั้นมัธยมศึกษาปีที่ 2 และ 3	-	-	-	-	จรรยาภรณ์ และคณะ
5. ฝึกสมอง ประลองปัญญาเพื่อเตรียมความพร้อมเข้าศึกษาต่อระดับชั้นมัธยมศึกษาปีที่ 4	-	-	-	-	จรรยาภรณ์ และคณะ
6. สอบวัดความรู้ความสามารถด้านวิชาการ	-	-	-	-	จรรยาภรณ์ และคณะ
7. การแข่งขันมหกรรมทางวิชาการและเทคโนโลยีศิลปหัตถกรรมนักเรียน ครั้งที่ 71 ประจำปี 2567	-	-	★ 350,000	350,000	จรรยาภรณ์ และคณะ
<b>รวม</b>	<b>361,272</b>	<b>-</b>	<b>350,000</b>	<b>711,272</b>	



ชื่อกิจกรรม	ประเภทของงบประมาณ (บาท)			จำนวนเงินรวม	ผู้รับผิดชอบ
	อุดหนุน	รายได้สถานศึกษา	โครงการสนับสนุนค่าใช้จ่ายฯ		
<b>โครงการที่ 6</b>					
1. ขับเคลื่อนงานกลุ่มบริหารวิชาการ	18,750	-	-	18,750	จรรยาภรณ์ และคณะ
2. การสอบคัดเลือกนักเรียนเข้าเรียนต่อระดับชั้นมัธยมศึกษาปีที่ 1 และระดับชั้นมัธยมศึกษา ปีที่ 4 ประเภทห้องเรียนพิเศษ	150,000	-	-	150,000	จรรยาภรณ์ และคณะ
3. การสอบคัดเลือกนักเรียนเข้าเรียนต่อระดับชั้นมัธยมศึกษาปีที่ 1 และระดับชั้นมัธยมศึกษา ปีที่ 4 ประเภทห้องเรียนปกติ	153,676	-	-	153,676	จรรยาภรณ์ และคณะ
4. ฝึกสมอง ประลองปัญญา เพื่อเตรียมความพร้อมเข้าศึกษาต่อระดับชั้นมัธยมศึกษาปีที่ 1	-	-	-	-	จรรยาภรณ์ และคณะ
<b>รวม</b>	<b>322,426</b>	<b>-</b>	<b>-</b>	<b>322,426</b>	
<b>โครงการที่ 7</b>					
ฝึกสมอง ประลองปัญญา เพื่อเตรียมความพร้อมเข้าศึกษาต่อระดับชั้นมัธยมศึกษาปีที่ 1	-	-	-	-	จรรยาภรณ์ และคณะ
<b>รวม</b>	<b>-</b>	<b>-</b>	<b>-</b>	<b>-</b>	
<b>รวมงานประจำ</b>	<b>2,090,612</b>	<b>-</b>	<b>7,585,737</b>	<b>9,676,349</b>	
<b>รวมโครงการ</b>	<b>992,598</b>	<b>-</b>	<b>350,000</b>	<b>1,342,598</b>	
<b>รวมทั้งหมด</b>	<b>3,083,210</b>	<b>-</b>	<b>7,935,737</b>	<b>11,018,947</b>	
<b>งานส่งเสริมและพัฒนาแหล่งเรียนรู้</b>					
<b>งานประจำ</b>					
จัดหาวัสดุเพื่อการบริหารงาน	4,350	-	-	4,350	กิตติ และคณะ
<b>รวม</b>	<b>4,350</b>	<b>-</b>	<b>-</b>	<b>4,350</b>	
<b>โครงการที่ 1</b>					
จัดซื้อพร้อมการติดตั้งกล้องวงจรปิด	2,800	-	-	2,800	กิตติ และคณะ
<b>รวม</b>	<b>2,800</b>	<b>-</b>	<b>-</b>	<b>2,800</b>	



ชื่อกิจกรรม	ประเภทของงบประมาณ (บาท)			จำนวนเงินรวม	ผู้รับผิดชอบ
	อุดหนุน	รายได้สถานศึกษา	โครงการสนับสนุนค่าใช้จ่ายฯ		
<b>โครงการที่ 2</b>					
1. การซ่อมประตูอัตโนมัติ	3,000	-	-	3,000	กิตติ และคณะ
2. การจัดซื้อเก้าอี้สำนักงาน	4,500	-	-	4,500	กิตติ และคณะ
<b>รวม</b>	<b>7,500</b>	<b>-</b>	<b>-</b>	<b>7,500</b>	
<b>โครงการที่ 4</b>					
เปิดโลกทัศน์กับการอ่าน	246,798	-	-	246,798	กิตติ และคณะ
<b>รวม</b>	<b>246,798</b>	<b>-</b>	<b>-</b>	<b>246,798</b>	
<b>รวมงานประจำ</b>	<b>4,350</b>	<b>-</b>	<b>-</b>	<b>4,350</b>	
<b>รวมโครงการ</b>	<b>257,098</b>	<b>-</b>	<b>-</b>	<b>257,098</b>	
<b>รวมทั้งหมด</b>	<b>261,448</b>	<b>-</b>	<b>-</b>	<b>261,448</b>	
<b>งานคอมพิวเตอร์</b>					
<b>งานประจำ</b>					
1. จัดซื้อหมึกเครื่องพิมพ์สำหรับสำนักงานและให้บริการ	9,350	-	-	9,350	ชำนาญ
2. จัดหาวัสดุเพื่อการบริหารงาน	15,184	-	-	15,184	ชำนาญ
3. ค่าเช่าเครื่องคอมพิวเตอร์	-	3,897,600	-	3,897,600	ชำนาญ
<b>รวม</b>	<b>24,534</b>	<b>3,897,600</b>	<b>-</b>	<b>3,922,134</b>	
<b>โครงการที่ 9</b>					
1. จัดซื้อไม้โครโฟน พร้อมสาย	2,000	-	-	2,000	ชำนาญ
2. จัดซื้อโปรเจคเตอร์	27,000	-	-	27,000	ชำนาญ
3. จัดซื้อเครื่องพิมพ์เอกสาร	16,800	-	-	16,800	ชำนาญ
4. ปรับปรุงระบบเสียงห้องเรียนคอมพิวเตอร์ 4	39,200	-	-	39,200	ชำนาญ
<b>รวม</b>	<b>85,000</b>	<b>-</b>	<b>-</b>	<b>85,000</b>	
<b>รวมงานประจำ</b>	<b>24,534</b>	<b>3,897,600</b>	<b>-</b>	<b>3,922,134</b>	
<b>รวมโครงการ</b>	<b>85,000</b>	<b>-</b>	<b>-</b>	<b>85,000</b>	
<b>รวมทั้งหมด</b>	<b>109,534</b>	<b>3,897,600</b>	<b>-</b>	<b>4,007,134</b>	
<b>งานบริการทางวิชาการ</b>					
<b>งานประจำ</b>					
การต้อนรับคณะศึกษาดูงาน	-	-	-	-	ชัยพร
<b>รวม</b>	<b>-</b>	<b>-</b>	<b>-</b>	<b>-</b>	
<b>โครงการที่ 7</b>					
การเตรียมพร้อมบริการวิชาการ	5,000	-	-	5,000	ชัยพร
<b>รวม</b>	<b>5,000</b>	<b>-</b>	<b>-</b>	<b>5,000</b>	



ชื่อกิจกรรม	ประเภทของงบประมาณ (บาท)			จำนวนเงินรวม	ผู้รับผิดชอบ
	อุดหนุน	รายได้สถานศึกษา	โครงการสนับสนุนค่าใช้จ่ายฯ		
รวมงานประจำ	-	-	-	-	
รวมโครงการ	5,000	-	-	5,000	
รวมทั้งหมด	5,000	-	-	5,000	
<b>งานรับนักเรียน</b>					
<b>งานประจำ</b>					
จัดหาพัสดุเพื่อการบริหารงาน	10,689	-	-	10,689	วิมล
รวม	10,689	-	-	10,689	
<b>โครงการที่ 6</b>					
1. การรับมอบตัวนักเรียนชั้นมัธยมศึกษาปีที่ 1 และ 4	33,230	-	-	33,230	วิมล และคณะ
2. การรับนักเรียนชั้นมัธยมศึกษาปีที่ 3 เดิม เข้าเรียนต่อชั้นมัธยมศึกษาปีที่ 4	7,000	-	-	7,000	วิมล และคณะ
3. การรับสมัครและการสอบคัดเลือกนักเรียนห้องเรียนพิเศษชั้นมัธยมศึกษาปีที่ 1 และ 4	107,975	-	-	107,975	วิมล และคณะ
4. การรับสมัครและการสอบคัดเลือกนักเรียนห้องเรียนปกติชั้นมัธยมศึกษาปีที่ 1 และ 4	140,625	-	-	140,625	วิมล และคณะ
รวม	288,830	-	-	288,830	
<b>โครงการที่ 9</b>					
จัดซื้อโปรแกรมรับนักเรียน	250,000	-	-	250,000	วิมล
รวม	250,000	-	-	250,000	
รวมงานประจำ	10,689	-	-	10,689	
รวมโครงการ	538,830	-	-	538,830	
รวมทั้งหมด	549,519	-	-	549,519	
<b>งานประกันคุณภาพการศึกษา</b>					
<b>งานประจำ</b>					
จัดหาพัสดุเพื่อการบริหารงาน	2,201	-	-	2,201	เปรมฤดี
รวม	2,201	-	-	2,201	
<b>โครงการที่ 6</b>					
1. การประเมินคุณภาพภายในของสถานศึกษาประจำปีการศึกษา 2567	11,800	-	-	11,800	เปรมฤดี และคณะ



ชื่อกิจกรรม	ประเภทของงบประมาณ (บาท)			จำนวนเงินรวม	ผู้รับผิดชอบ
	อุดหนุน	รายได้สถานศึกษา	โครงการสนับสนุนค่าใช้จ่ายฯ		
2. จัดทำรายงานการประเมินตนเองของสถานศึกษา (SAR) ปีการศึกษา 2567	8,310	-	-	8,310	เปรมฤดีและคณะ
<b>รวม</b>	<b>20,110</b>	<b>-</b>	<b>-</b>	<b>20,110</b>	
<b>รวมงานประจำ</b>	<b>2,201</b>	<b>-</b>	<b>-</b>	<b>2,201</b>	
<b>รวมโครงการ</b>	<b>20,110</b>	<b>-</b>	<b>-</b>	<b>20,110</b>	
<b>รวมทั้งหมด</b>	<b>22,311</b>	<b>-</b>	<b>-</b>	<b>22,311</b>	
<b>งานโรงเรียนมาตรฐานสากล</b>					
<b>โครงการที่ 4</b>					
การเตรียมความพร้อมโครงการงาน (IS) เพื่อการประกวดแข่งขัน	11,794	-	-	11,794	ชัยพร
<b>รวม</b>	<b>11,794</b>	<b>-</b>	<b>-</b>	<b>11,794</b>	
<b>รวมโครงการ</b>	<b>11,794</b>	<b>-</b>	<b>-</b>	<b>11,794</b>	
<b>รวมทั้งหมด</b>	<b>11,794</b>	<b>-</b>	<b>-</b>	<b>11,794</b>	
<b>งานโรงเรียนสุจริต</b>					
<b>โครงการที่ 5</b>					
1. การแข่งขันและเข้าร่วมกิจกรรมเกี่ยวกับงานโรงเรียนสุจริตภายนอกโรงเรียน	-	-	★ 3,600	3,600	ปริญดาและคณะ
2. การส่งเสริมการคุณลักษณะนักเรียนเพื่อป้องกันการทุจริต	-	-	★ 20,260	20,260	ปริญดาและคณะ
3. ต้นกล้าแห่งความดี	-	-	★ 33,900	33,900	ปริญดา
<b>รวม</b>	<b>-</b>	<b>-</b>	<b>57,760</b>	<b>57,760</b>	
<b>โครงการที่ 6</b>					
การรายงานผลการปฏิบัติงานปีงบประมาณ 2568	763	-	-	763	ปริญดาและคณะ
<b>รวม</b>	<b>763</b>	<b>-</b>	<b>-</b>	<b>763</b>	
<b>รวมโครงการ</b>	<b>763</b>	<b>-</b>	<b>57,760</b>	<b>58,523</b>	
<b>รวมทั้งหมด</b>	<b>763</b>	<b>-</b>	<b>57,760</b>	<b>58,523</b>	
<b>งานธนาคารโรงเรียน</b>					
<b>โครงการที่ 5</b>					
การส่งเสริมการออมนักเรียนชั้นมัธยมศึกษาปีที่ 1 – 6	-	-	★ 3,000	3,000	ปิยะพรและคณะ
<b>รวม</b>	<b>-</b>	<b>-</b>	<b>3,000</b>	<b>3,000</b>	



ชื่อกิจกรรม	ประเภทของงบประมาณ (บาท)			จำนวนเงินรวม	ผู้รับผิดชอบ
	อุดหนุน	รายได้สถานศึกษา	โครงการสนับสนุนค่าใช้จ่ายฯ		
รวมโครงการ	-	-	3,000	3,000	
รวมทั้งหมด	-	-	3,000	3,000	
<b>งานยกระดับผลสัมฤทธิ์และคะแนนสอบ</b>					
<b>โครงการที่ 4</b>					
1. ค่าวิทยากรกิจกรรมสอนเสริมเติมเต็มความรู้มุ่งสู่มหาวิทยาลัย ระดับชั้นมัธยมศึกษาปีที่ 6 (ช่วงที่ 1)	-	-	★ 36,000	36,000	วัลภา และคณะ
2. ค่าวิทยากรกิจกรรมสอนเสริมเติมเต็มความรู้มุ่งสู่มหาวิทยาลัย ระดับชั้นมัธยมศึกษาปีที่ 6 (ช่วงที่ 2)	-	-	★ 36,000	36,000	วัลภา และคณะ
รวม	-	-	72,000	72,000	
รวมโครงการ	-	-	72,000	72,000	
รวมทั้งหมด	-	-	72,000	72,000	
<b>งานห้องเรียนพิเศษวิทยาศาสตร์ คณิตศาสตร์ และเทคโนโลยี (Gifted)</b>					
<b>งานประจำ</b>					
1. จัดซื้อวัสดุเพื่อจัดการเรียนการสอนในรายวิชาเพิ่มเติม	-	159,000	-	159,000	เพ็ญศรี
2. จัดซื้อหนังสือในรายวิชาเพิ่มเติม	-	530,000	-	530,000	เพ็ญศรี
3. จัดหาพัสดุเพื่อการบริหารงาน	-	16,510	-	16,510	เพ็ญศรี
4. ค่าจ้างครูชาวต่างประเทศ (38,250 บาท x 12 เดือน x 3 คน)	-	1,377,000	-	1,377,000	ปิ่นณภัสร์
5. ค่าประกันสังคม (750 บาท x 12 เดือน x 3 คน)	-	27,000	-	27,000	ปิ่นณภัสร์
6. จัดหาคอมพิวเตอร์เพื่อการจัดการเรียนการสอน	-	302,400	-	302,400	วรชพร
รวม	-	2,411,910	-	2,411,910	
<b>โครงการที่ 2</b>					
1. ซ่อมแซมระบบเสียงห้องเรียนพิเศษวิทยาศาสตร์ คณิตศาสตร์และเทคโนโลยี (Gifted)	-	60,000	-	60,000	วรชพร และคณะ



ชื่อกิจกรรม	ประเภทของงบประมาณ (บาท)			จำนวนเงินรวม	ผู้รับผิดชอบ
	อุดหนุน	รายได้สถานศึกษา	โครงการสนับสนุนค่าใช้จ่ายฯ		
2. จัดซื้อเครื่องปรับอากาศ	-	200,000	-	200,000	วรชพร
3. ซ่อม/ซื้อพัดลม	-	39,000	-	39,000	วรชพร และคณะ
4. จัดทำป้ายหน้าห้องเรียน	-	60,000	-	60,000	วรชพร และคณะ
<b>รวม</b>	<b>-</b>	<b>359,000</b>	<b>-</b>	<b>359,000</b>	
<b>โครงการที่ 4</b>					
1. Gifted in Math Wonderland ระดับมัธยมศึกษาตอนต้น	-	320,880	-	320,880	ศิริลักษณ์ และคณะ
2. Gifted Summer School พัฒนาศักยภาพก่อนเปิดภาคเรียน	-	534,800	-	534,800	ศุภชัย และคณะ
3. การส่งเสริมนักเรียนเข้าร่วมกิจกรรม ด้านวิทยาศาสตร์ คณิตศาสตร์และเทคโนโลยี (สอวน., tdet, IJSO ฯลฯ)	-	258,400	-	258,400	พีรพล และคณะ
4. ค่าวิทยศาสตร์ คณิตศาสตร์ และเทคโนโลยี 3 วัน 2 คืน	-	2,480,050	-	2,480,050	วรชพร และคณะ
5. ศึกษาดูงานด้านวิทยาศาสตร์ คณิตศาสตร์และเทคโนโลยี	-	386,600	-	386,600	วรชพร และคณะ
6. Gifted in Math Wonderland ระดับมัธยมศึกษาตอนปลาย	-	319,760	-	319,760	ศิริลักษณ์ และคณะ
7. การสอนเสริมความรู้สู่ความสำเร็จ	-	499,200	-	499,200	ศุภชัย และคณะ
8. ค่ายนักคิด ปีการศึกษา 2568	-	278,320	-	278,320	ทักษพร และคณะ
9. อบรมเชิงปฏิบัติการเยาวชนนักประดิษฐ์คิดค้นนวัตกรรม ด้านวิทยาศาสตร์ คณิตศาสตร์และเทคโนโลยี	-	766,600	-	766,600	วรชพร และคณะ
10. กิจกรรม 10 Technologies to Watch 2025	-	796,950	-	796,950	วรชพร และคณะ
11. โครงการทัศนศึกษา ด้านวิทยาศาสตร์ คณิตศาสตร์ และเทคโนโลยี ต่างประเทศ	-	-	-	-	วรชพร และคณะ
<b>รวม</b>	<b>-</b>	<b>6,641,560</b>	<b>-</b>	<b>6,641,560</b>	



ชื่อกิจกรรม	ประเภทของงบประมาณ (บาท)			จำนวนเงินรวม	ผู้รับผิดชอบ
	อุดหนุน	รายได้สถานศึกษา	โครงการสนับสนุนค่าใช้จ่ายฯ		
<b>โครงการที่ 9</b>					
ซ่อมแซม/ซื้ออุปกรณ์ใหม่ทดแทนอุปกรณ์ที่เสื่อมสภาพ	-	120,000	-	120,000	วรพจน์และคณะ
<b>รวม</b>	<b>-</b>	<b>120,000</b>	<b>-</b>	<b>120,000</b>	
<b>รวมงานประจำ</b>	<b>-</b>	<b>2,411,910</b>	<b>-</b>	<b>2,411,910</b>	
<b>รวมโครงการ</b>	<b>-</b>	<b>7,120,560</b>	<b>-</b>	<b>7,120,560</b>	
<b>รวมทั้งหมด</b>	<b>-</b>	<b>9,532,470</b>	<b>-</b>	<b>9,532,470</b>	
<b>งานห้องเรียนพิเศษวิทยาศาสตร์ คณิตศาสตร์ เทคโนโลยี และสิ่งแวดล้อม (สสท.)</b>					
<b>งานประจำ</b>					
1. จัดซื้อพัสดุเพื่อการบริหารงาน	2,190	-	-	2,190	อบพวรรณ
2. จัดซื้อวัสดุและวัสดุสิ้นเปลืองที่ใช้สำหรับการเรียนการสอนวิชาเพิ่มเติมสำหรับห้องเรียนพิเศษ	27,076	-	-	27,076	อบพวรรณ
<b>รวม</b>	<b>29,266</b>	<b>-</b>	<b>-</b>	<b>29,266</b>	
<b>โครงการที่ 4</b>					
1. การแข่งขันการนำเสนอโครงงานนักเรียนห้องเรียนพิเศษวิทยาศาสตร์ฯ เครือข่ายภาคกลางตอนบน	24,920	-	-	24,920	วรพงศ์และคณะ
2. การแข่งขันและส่งนักเรียนเข้าร่วมการแข่งขันฟิสิกส์สัประยุทธ์	16,320	-	-	16,320	วรพงศ์และคณะ
3. การศึกษาดูงานภายนอกโรงเรียน	-	-	-	-	วรพงศ์และคณะ
4. ค่าพัฒนาศักยภาพนักเรียนด้านวิทยาศาสตร์ เทคโนโลยีและสิ่งแวดล้อม	-	-	-	-	วรพงศ์และคณะ
<b>รวม</b>	<b>41,240</b>	<b>-</b>	<b>-</b>	<b>41,240</b>	
<b>รวมงานประจำ</b>	<b>29,266</b>	<b>-</b>	<b>-</b>	<b>29,266</b>	
<b>รวมโครงการ</b>	<b>41,240</b>	<b>-</b>	<b>-</b>	<b>41,240</b>	
<b>รวมทั้งหมด</b>	<b>70,506</b>	<b>-</b>	<b>-</b>	<b>70,506</b>	





ชื่อกิจกรรม	ประเภทของงบประมาณ (บาท)			จำนวนเงินรวม	ผู้รับผิดชอบ
	อุดหนุน	รายได้สถานศึกษา	โครงการสนับสนุนค่าใช้จ่ายฯ		
<b>งานห้องเรียนพิเศษดนตรี</b>					
<b>งานประจำ</b>					
1. จัดซื้อ/ซ่อมวัสดุและครุภัณฑ์ในการเรียนการสอน	-	171,000	-	171,000	ประยูทธและคณะ
2. จัดซื้อหนังสือเรียนวิชาทฤษฎีดนตรีสากล	-	53,300	-	53,300	ประยูทธและคณะ
<b>รวม</b>	<b>-</b>	<b>224,300</b>	<b>-</b>	<b>224,300</b>	
<b>โครงการที่ 2</b>					
การปรับปรุงห้องเรียนเครื่องกระทบ ชั้น 2 HWMA และห้องโครงการฯ	-	319,000	-	319,000	ประยูทธและคณะ
<b>รวม</b>	<b>-</b>	<b>319,000</b>	<b>-</b>	<b>319,000</b>	
<b>โครงการที่ 3</b>					
ศึกษาดูงานหลักสูตรด้านดนตรีจากสถานศึกษาภายนอก	-	-	-	-	ประยูทธและคณะ
<b>รวม</b>	<b>-</b>	<b>-</b>	<b>-</b>	<b>-</b>	
<b>โครงการที่ 4</b>					
1. การพัฒนาศักยภาพความเป็นเลิศห้องเรียนดนตรี	-	3,120,000	-	3,120,000	ประยูทธและคณะ
2. การแสดงการนำเสนอผลงาน (Concert)	-	20,000	-	20,000	ประยูทธและคณะ
3. การประกวดแข่งขันภายในห้องเรียนพิเศษดนตรี	-	8,000	-	8,000	ประยูทธและคณะ
4. การแข่งขันหน่วยงานภายนอก	-	32,000	-	32,000	ประยูทธ
5. กิจกรรมการทดสอบความรู้และสามารถทางด้านดนตรี	-	-	-	-	ประยูทธและคณะ
<b>รวม</b>	<b>-</b>	<b>3,180,000</b>	<b>-</b>	<b>3,180,000</b>	
<b>โครงการที่ 9</b>					
การพัฒนาสื่อ IT ในการเรียนการสอน	-	192,700	-	192,700	ประยูทธและคณะ
<b>รวม</b>	<b>-</b>	<b>192,700</b>	<b>-</b>	<b>192,700</b>	
<b>รวมงานประจำ</b>	<b>-</b>	<b>224,300</b>	<b>-</b>	<b>224,300</b>	
<b>รวมโครงการ</b>	<b>-</b>	<b>3,691,700</b>	<b>-</b>	<b>3,691,700</b>	
<b>รวมทั้งหมด</b>	<b>-</b>	<b>3,916,000</b>	<b>-</b>	<b>3,916,000</b>	



ชื่อกิจกรรม	ประเภทของงบประมาณ (บาท)			จำนวนเงินรวม	ผู้รับผิดชอบ
	อุดหนุน	รายได้สถานศึกษา	โครงการสนับสนุนค่าใช้จ่ายฯ		
<b>งานห้องเรียนพิเศษนวัตกรรมดิจิทัล (Digital Innovation Program : DIP)</b>					
<b>งานประจำ</b>					
1. จัดหาวัสดุเพื่อการบริหารงาน	-	4,470	-	4,470	ปิตุพงศ์
2. จัดซื้อวัสดุในการจัดการเรียนการสอน	-	28,364	-	28,364	ปิตุพงศ์
<b>รวม</b>	-	<b>32,834</b>	-	<b>32,834</b>	
<b>โครงการที่ 2</b>					
การปรับปรุงห้องเรียนประจำนักเรียน	-	189,000	-	189,000	ปิตุพงศ์และคณะ
<b>รวม</b>	-	<b>189,000</b>	-	<b>189,000</b>	
<b>โครงการที่ 4</b>					
1. ส่งเสริมการแข่งขันนอกสถานที่	-	9,600	-	9,600	ปิตุพงศ์และคณะ
2. ศึกษาแหล่งเรียนรู้นอกห้องเรียนด้านนวัตกรรมและเทคโนโลยี	-	203,170	-	203,170	ปิตุพงศ์และคณะ
3. ค่ายเสริมประสบการณ์ด้านนวัตกรรมและเทคโนโลยี	-	591,240	-	591,240	ปิตุพงศ์และคณะ
4. การจัดการเรียนการสอนด้านนวัตกรรมและเทคโนโลยีโดยวิทยากรภายนอก	-	172,800	-	172,800	ปิตุพงศ์และคณะ
5. DIP Showcase	-	30,240	-	30,240	ปิตุพงศ์และคณะ
<b>รวม</b>	-	<b>1,007,050</b>	-	<b>1,007,050</b>	
<b>โครงการที่ 9</b>					
ซื้อสื่อการเรียนรู้ด้านนวัตกรรมและเทคโนโลยี	-	241,000	-	241,000	ปิตุพงศ์และคณะ
<b>รวม</b>	-	<b>241,000</b>	-	<b>241,000</b>	
<b>รวมงานประจำ</b>	-	<b>32,834</b>	-	<b>32,834</b>	
<b>รวมโครงการ</b>	-	<b>1,437,050</b>	-	<b>1,437,050</b>	
<b>รวมทั้งหมด</b>	-	<b>1,469,884</b>	-	<b>1,469,884</b>	



ชื่อกิจกรรม	ประเภทของงบประมาณ (บาท)			จำนวนเงินรวม	ผู้รับผิดชอบ
	อุดหนุน	รายได้สถานศึกษา	โครงการสนับสนุนค่าใช้จ่ายฯ		
<b>งานห้องเรียนพิเศษภาษาอังกฤษ (Intensive English Program : IEP) และห้องเรียนภาษาอังกฤษแบบเข้มข้น (Intensive)</b>					
<b>งานประจำ</b>					
1. ค่าจ้างครูชาวต่างประเทศ					
1.1 ค่าจ้างครูชาวต่างประเทศ (38,000 บาท x 1 คน x 12 เดือน)	-	456,000	-	456,000	ประไพศรีและคณะ
1.2 ค่าจ้างครูชาวต่างประเทศ (36,750 บาท x 1 คน x 12 เดือน)	-	441,000	-	441,000	ประไพศรีและคณะ
3.3 ค่าจ้างครูชาวต่างประเทศ (36,000 บาท x 1 คน x 12 เดือน)	-	432,000	-	432,000	ประไพศรีและคณะ
1.4 ค่าจ้างครูชาวต่างประเทศ (33,000 บาท x 3 คน x 12 เดือน)	-	1,188,000	-	1,188,000	ประไพศรีและคณะ
2. ค่าประกันสังคมครูชาวต่างประเทศ (750 บาท x 6 คน x 12 เดือน)	-	54,000	-	54,000	ประไพศรีและคณะ
3. จัดซื้อหนังสือเรียนภาษาอังกฤษ	-	752,265	-	752,265	ประไพศรี
<b>รวม</b>	<b>-</b>	<b>3,323,265</b>	<b>-</b>	<b>3,323,265</b>	
<b>โครงการที่ 2</b>					
1. จัดซื้อเครื่องปรับอากาศ	-	81,261	-	81,261	ประไพศรี
2. จัดตั้ง IEP Resource Center	-	100,000	-	100,000	ปิ่นณภัสร์
<b>รวม</b>	<b>-</b>	<b>181,261</b>	<b>-</b>	<b>181,261</b>	
<b>โครงการที่ 4</b>					
1. โครงการเรียนภาษาภาคฤดูร้อน ณ ต่างประเทศ	-	-	-	-	ปิ่นณภัสร์และคณะ
2. ค่าใช้จ่ายภาษาอังกฤษสำหรับนักเรียนห้องเรียนพิเศษภาษาอังกฤษ	-	1,268,830	-	1,268,830	ประไพศรี
3. Horwang Languages Bazaar	-	-	-	-	ประไพศรี
4. การสอบวัดระดับภาษาอังกฤษด้วยแบบทดสอบเทียบเคียงมาตรฐานสากล (CEFR) มัธยมศึกษาปีที่ 3 และ 6	-	33,600	-	33,600	ประไพศรีและคณะ
<b>รวม</b>	<b>-</b>	<b>1,302,430</b>	<b>-</b>	<b>1,302,430</b>	



ชื่อกิจกรรม	ประเภทของงบประมาณ (บาท)			จำนวนเงินรวม	ผู้รับผิดชอบ
	อุดหนุน	รายได้สถานศึกษา	โครงการสนับสนุนค่าใช้จ่ายฯ		
<b>โครงการที่ 9</b>					
1. จัดซื้อเครื่องพิมพ์	-	9,600	-	9,600	ประไพศรี
2. จัดหา / ค่าซ่อมบำรุงสื่อเทคโนโลยีอิเล็กทรอนิกส์ในห้องเรียนพิเศษภาษาอังกฤษ	-	210,000	-	210,000	ประไพศรี
3. จัดหาคอมพิวเตอร์เพื่อการจัดการเรียนการสอน	-	168,000	-	168,000	ประไพศรี
<b>รวม</b>	-	<b>387,600</b>	-	<b>387,600</b>	
<b>รวมงานประจำ</b>	-	<b>3,323,265</b>	-	<b>3,323,265</b>	
<b>รวมโครงการ</b>	-	<b>1,871,291</b>	-	<b>1,871,291</b>	
<b>รวมทั้งหมด</b>	-	<b>5,194,556</b>	-	<b>5,194,556</b>	
<b>งานนักศึกษาวิชาทหาร</b>					
<b>โครงการที่ 1</b>					
การดูแลการฝึกภาคสนามนักศึกษาวิชาทหาร ชั้นปีที่ 2 และ 3 ณ เขาชวนไก่ จ. กาญจนบุรี	30,720	-	-	30,720	สุชาติและคณะ
<b>รวม</b>	<b>30,720</b>	-	-	<b>30,720</b>	
<b>โครงการที่ 5</b>					
1. พิธีวางพวงมาลาวันปิยมหาราช	1,500	-	-	1,500	สุชาติและคณะ
2. พิธีไหว้ครูนักศึกษาวิชาทหาร	1,500	-	-	1,500	สุชาติและคณะ
<b>รวม</b>	<b>3,000</b>	-	-	<b>3,000</b>	
<b>โครงการที่ 7</b>					
ส่งเสริมกิจกรรม หน่วยบัญชาการรักษาดินแดน					
1. พิธีวางพวงมาลาวันคล้ายสถาปนาหน่วยบัญชาการรักษาดินแดน	1,500	-	-	1,500	สุชาติและคณะ
2. พิธีวางพวงมาลาวันกำลังสำรองหน่วยบัญชาการรักษาดินแดน	1,500	-	-	1,500	สุชาติและคณะ
3. พิธีวางพวงมาลาวันนักศึกษาวิชาทหาร	1,500	-	-	1,500	สุชาติและคณะ



ชื่อกิจกรรม	ประเภทของงบประมาณ (บาท)			จำนวนเงินรวม	ผู้รับผิดชอบ
	อุดหนุน	รายได้สถานศึกษา	โครงการสนับสนุนค่าใช้จ่ายฯ		
4. ร่วมทำบุญวันคล้ายวันสถาปนา ศศท.	1,500	-	-	1,500	สุชาติและคณะ
<b>รวม</b>	<b>6,000</b>	<b>-</b>	<b>-</b>	<b>6,000</b>	
<b>รวมโครงการ</b>	<b>39,720</b>	<b>-</b>	<b>-</b>	<b>39,720</b>	
<b>รวมทั้งหมด</b>	<b>39,720</b>	<b>-</b>	<b>-</b>	<b>39,720</b>	
<b>งานโครงการวิทยาศาสตร์พลังสิบ</b>					
<b>งานประจำ</b>					
จัดซื้อวัสดุเพื่อการเรียนการสอน	52,895	-	-	52,895	ณัฐพัฒน์
<b>รวม</b>	<b>52,895</b>	<b>-</b>	<b>-</b>	<b>52,895</b>	
<b>โครงการที่ 4</b>					
1. การแข่งขันทักษะทางวิชาการ (ภายนอกโรงเรียน)	4,000	-	-	4,000	ณัฐพัฒน์และคณะ
2. ค่ายส่งเสริมวิชาการและพัฒนาสมรรถนะผู้เรียนโครงการวิทยาศาสตร์พลังสิบ	-	-	-	-	ณัฐพัฒน์และคณะ
3. ค่ายส่งเสริมวิชาการและพัฒนาสมรรถนะผู้เรียนโครงการวิทยาศาสตร์พลังสิบสู่ความเป็นเลิศ ระดับสากล	-	-	-	-	ณัฐพัฒน์และคณะ
<b>รวม</b>	<b>4,000</b>	<b>-</b>	<b>-</b>	<b>4,000</b>	
<b>โครงการที่ 7</b>					
1. การประชุมเตรียมความพร้อมการขับเคลื่อนโครงการวิทยาศาสตร์พลังสิบสำหรับโรงเรียนพันธมิตร (Fellowship)	9,100	-	-	9,100	ณัฐพัฒน์และคณะ
2. การพัฒนาครูและบุคลากรทางการศึกษาโรงเรียนพันธมิตร (Fellowship) หลักสูตรมัธยมศึกษาตอนต้น ครั้งที่ 1	39,200	-	-	39,200	ณัฐพัฒน์และคณะ
3. การพัฒนาครูและบุคลากรทางการศึกษาโรงเรียนพันธมิตร (Fellowship) หลักสูตรมัธยมศึกษาตอนปลาย ครั้งที่ 1	25,200	-	-	25,200	ณัฐพัฒน์และคณะ



ชื่อกิจกรรม	ประเภทของงบประมาณ (บาท)			จำนวนเงินรวม	ผู้รับผิดชอบ
	อุดหนุน	รายได้สถานศึกษา	โครงการสนับสนุนค่าใช้จ่ายฯ		
4. กิจกรรมเสริมสร้างเครือข่ายความร่วมมือและจัดทำบันทึกข้อตกลงความร่วมมือ (MOU) ในการพัฒนาศักยภาพผู้เรียน โครงการวิทยาศาสตร์พลังสิบ	-	-	-	-	ณัฐวัฒน์ และคณะ
<b>รวม</b>	<b>73,500</b>	<b>-</b>	<b>-</b>	<b>73,500</b>	
<b>โครงการที่ 8</b>					
การพัฒนาสมรรถนะครูในโครงการวิทยาศาสตร์พลังสิบ	5,000	-	-	5,000	ณัฐวัฒน์ และคณะ
<b>รวม</b>	<b>5,000</b>	<b>-</b>	<b>-</b>	<b>5,000</b>	
<b>รวมงานประจำ</b>	<b>52,895</b>	<b>-</b>	<b>-</b>	<b>52,895</b>	
<b>รวมโครงการ</b>	<b>82,500</b>	<b>-</b>	<b>-</b>	<b>82,500</b>	
<b>รวมทั้งหมด</b>	<b>135,395</b>	<b>-</b>	<b>-</b>	<b>135,395</b>	
<b>งานศูนย์ สอวน.และโอลิมปิกวิชาการ</b>					
<b>โครงการที่ 4</b>					
1. การสอนเสริมความรู้เตรียมสอบเข้าค่าย สอวน.ภูมิศาสตร์	8,250	-	-	8,250	ณัฐนิชา และคณะ
2. การสอนเสริมความรู้เตรียมสอบเข้าค่าย 1 สอวน.ชีววิทยา	12,000	-	-	12,000	ทิพวรรณ และคณะ
3. การสอนเสริมความรู้เตรียมสอบเข้าค่าย สอวน.คอมพิวเตอร์	19,800	-	-	19,800	พรพิมล และคณะ
4. การสอนเสริมความรู้เตรียมสอบเข้าค่าย สอวน. เคมี	19,800	-	-	19,800	จิรพงษ์ และคณะ
<b>รวม</b>	<b>59,850</b>	<b>-</b>	<b>-</b>	<b>59,850</b>	
<b>รวมโครงการ</b>	<b>59,850</b>	<b>-</b>	<b>-</b>	<b>59,850</b>	
<b>รวมทั้งหมด</b>	<b>59,850</b>	<b>-</b>	<b>-</b>	<b>59,850</b>	
<b>งานศูนย์พัฒนาวิชาการชีววิทยา</b>					
<b>โครงการที่ 8</b>					
การพัฒนาศักยภาพทางวิชาการของครู	-	-	-	-	น้ำฝน และคณะ
<b>รวม</b>	<b>-</b>	<b>-</b>	<b>-</b>	<b>-</b>	
<b>รวมงานประจำ</b>	<b>-</b>	<b>-</b>	<b>-</b>	<b>-</b>	
<b>รวมโครงการ</b>	<b>-</b>	<b>-</b>	<b>-</b>	<b>-</b>	
<b>รวมทั้งหมด</b>	<b>-</b>	<b>-</b>	<b>-</b>	<b>-</b>	



ชื่อกิจกรรม	ประเภทของงบประมาณ (บาท)			จำนวนเงินรวม	ผู้รับผิดชอบ
	อุดหนุน	รายได้สถานศึกษา	โครงการสนับสนุนค่าใช้จ่ายฯ		
รวมงานประจำ กลุ่มบริหารวิชาการ	3,319,354	13,930,909	7,585,737	24,836,000	
รวมโครงการ กลุ่มบริหารวิชาการ	4,066,859	14,262,201	2,840,350	21,169,410	
รวมทั้งหมด กลุ่มบริหารวิชาการ	7,386,213	28,193,110	10,426,087	46,005,410	
<b>กลุ่มบริหารงบประมาณ</b>					
<b>งานการเงิน</b>					
<b>งานประจำ</b>					
1. ค่าสาธารณูปโภค	3,300,000	5,396,760 ★ 5,103,240	-	13,800,000	มยุรี และคณะ
2. จัดหาวัสดุเพื่อการบริหารงาน	1,160	-	-	1,160	มยุรี
<b>รวม</b>	<b>3,301,160</b>	<b>10,500,000</b>	<b>-</b>	<b>13,801,160</b>	
<b>รวมทั้งหมด</b>	<b>3,301,160</b>	<b>10,500,000</b>	<b>-</b>	<b>13,801,160</b>	
<b>งานบัญชี</b>					
<b>โครงการที่ 9</b>					
จัดหาโปรแกรมทางการบัญชี	11,000	-	-	11,000	กุลรณี
<b>รวม</b>	<b>11,000</b>	<b>-</b>	<b>-</b>	<b>11,000</b>	
<b>รวมโครงการ</b>	<b>11,000</b>	<b>-</b>	<b>-</b>	<b>11,000</b>	
<b>รวมทั้งหมด</b>	<b>11,000</b>	<b>-</b>	<b>-</b>	<b>11,000</b>	
<b>งานระดมทรัพยากรและกองทุน</b>					
<b>โครงการที่ 9</b>					
โปรแกรมระบบจ่ายเงิน Schoolbilling	5,000	-	-	5,000	วิกานดา และคณะ
<b>รวม</b>	<b>5,000</b>	<b>-</b>	<b>-</b>	<b>5,000</b>	
<b>รวมโครงการ</b>	<b>5,000</b>	<b>-</b>	<b>-</b>	<b>5,000</b>	
<b>รวมทั้งหมด</b>	<b>5,000</b>	<b>-</b>	<b>-</b>	<b>5,000</b>	
<b>งานเงินสวัสดิการข้าราชการและลูกจ้างประจำ</b>					
<b>งานประจำ</b>					
จัดทำเอกสารการเบิกค่า รักษาพยาบาล การศึกษาบุตร และค่าเช่าบ้านของข้าราชการ และลูกจ้างประจำ	-	-	-	-	ทิพาพร
<b>รวม</b>	<b>-</b>	<b>-</b>	<b>-</b>	<b>-</b>	
<b>รวมทั้งหมด</b>	<b>-</b>	<b>-</b>	<b>-</b>	<b>-</b>	



ชื่อกิจกรรม	ประเภทของงบประมาณ (บาท)			จำนวนเงินรวม	ผู้รับผิดชอบ
	อุดหนุน	รายได้สถานศึกษา	โครงการสนับสนุนค่าใช้จ่ายฯ		
<b>งานตรวจสอบภายใน</b>					
<b>งานประจำ</b>					
การตรวจสอบบัญชีรายรับ - รายจ่ายตามโครงการ และ รายรับ - รายจ่ายของโรงเรียน	-	-	-	-	พนิดา และคณะ
<b>รวม</b>	-	-	-	-	
<b>รวมทั้งหมด</b>	-	-	-	-	
<b>งานควบคุมภายใน</b>					
<b>โครงการที่ 6</b>					
การขับเคลื่อนงานควบคุมภายใน	-	-	-	-	เบญญาศิริ และคณะ
<b>รวม</b>	-	-	-	-	
<b>รวมโครงการ</b>	-	-	-	-	
<b>รวมทั้งหมด</b>	-	-	-	-	
<b>งานจัดซื้อจัดจ้าง</b>					
<b>งานประจำ</b>					
1. จัดหาวัสดุเพื่อการบริหารงาน	70,969	-	-	70,969	อัยลดา
2. ค่าเช่าเครื่องถ่ายเอกสารประจำสำนักงาน	200,000	-	-	200,000	อัยลดา
<b>รวม</b>	<b>270,969</b>	-	-	<b>270,969</b>	
<b>โครงการที่ 9</b>					
1. โปรแกรมบริหารงานพัสดุและสินทรัพย์	10,800	-	-	10,800	อัยลดา
2. จัดซื้อครุภัณฑ์เครื่องพิมพ์	9,000	-	-	9,000	อัยลดา
<b>รวม</b>	<b>19,800</b>	-	-	<b>19,800</b>	
<b>รวมงานประจำ</b>	<b>270,969</b>	-	-	<b>270,969</b>	
<b>รวมโครงการ</b>	<b>19,800</b>	-	-	<b>19,800</b>	
<b>รวมทั้งหมด</b>	<b>290,769</b>	-	-	<b>290,769</b>	
<b>งานกำหนดนโยบาย</b>					
<b>งานประจำ</b>					
การนำเสนอทิศทางการพัฒนาคุณภาพการศึกษาโรงเรียนหอวัง	-	-	-	-	จิราพร
<b>รวม</b>	-	-	-	-	
<b>รวมทั้งหมด</b>	-	-	-	-	





ชื่อกิจกรรม	ประเภทของงบประมาณ (บาท)			จำนวนเงินรวม	ผู้รับผิดชอบ
	อุดหนุน	รายได้สถานศึกษา	โครงการสนับสนุนค่าใช้จ่ายฯ		
<b>งานแผนงาน</b>					
<b>งานประจำ</b>					
จัดหาวัสดุเพื่อการบริหารงาน	10,517	-	-	10,517	เกษแก้ว
<b>รวม</b>	<b>10,517</b>	<b>-</b>	<b>-</b>	<b>10,517</b>	
<b>โครงการที่ 2</b>					
จัดซื้อครุภัณฑ์ปรับปรุงห้องแผนงาน	27,600	-	-	27,600	เกษแก้ว
<b>รวม</b>	<b>27,600</b>	<b>-</b>	<b>-</b>	<b>27,600</b>	
<b>โครงการที่ 6</b>					
1. การจัดทำแผนปฏิบัติการและปฏิทินปฏิบัติงานปีงบประมาณ พ.ศ.2569	6,985	-	-	6,985	เกษแก้วและคณะ
2. การจัดทำแผนพัฒนาการศึกษาโรงเรียนทอวังปีงบประมาณ พ.ศ. 2569 - 2571	6,735	-	-	6,735	เกษแก้วและคณะ
<b>รวม</b>	<b>13,720</b>	<b>-</b>	<b>-</b>	<b>13,720</b>	
<b>โครงการที่ 9</b>					
1. จัดซื้อเครื่องพิมพ์	4,500	-	-	4,500	เกษแก้ว
2. จัดซื้อเครื่องสำรองไฟฟ้า	7,000	-	-	7,000	เกษแก้ว
<b>รวม</b>	<b>11,500</b>	<b>-</b>	<b>-</b>	<b>11,500</b>	
<b>รวมงานประจำ</b>	<b>10,517</b>	<b>-</b>	<b>-</b>	<b>10,517</b>	
<b>รวมโครงการ</b>	<b>52,820</b>	<b>-</b>	<b>-</b>	<b>52,820</b>	
<b>รวมทั้งหมด</b>	<b>63,337</b>	<b>-</b>	<b>-</b>	<b>63,337</b>	
<b>งานตรวจสอบ ติดตาม และรายงานการใช้งบประมาณ</b>					
<b>งานประจำ</b>					
จัดหาวัสดุเพื่อการบริหารงาน	3,240	-	-	3,240	ชมนภัส
<b>รวม</b>	<b>3,240</b>	<b>-</b>	<b>-</b>	<b>3,240</b>	
<b>โครงการที่ 6</b>					
การจัดทำรายงานผลการปฏิบัติงาน ปีงบประมาณ 2568	1,500	-	-	1,500	ชมนภัสและคณะ
<b>รวม</b>	<b>1,500</b>	<b>-</b>	<b>-</b>	<b>1,500</b>	
<b>รวมงานประจำ</b>	<b>3,240</b>	<b>-</b>	<b>-</b>	<b>3,240</b>	
<b>รวมโครงการ</b>	<b>1,500</b>	<b>-</b>	<b>-</b>	<b>1,500</b>	
<b>รวมทั้งหมด</b>	<b>4,740</b>	<b>-</b>	<b>-</b>	<b>4,740</b>	



ชื่อกิจกรรม	ประเภทของงบประมาณ (บาท)			จำนวนเงินรวม	ผู้รับผิดชอบ
	อุดหนุน	รายได้สถานศึกษา	โครงการสนับสนุนค่าใช้จ่ายฯ		
<b>งานสารสนเทศ</b>					
<b>งานประจำ</b>					
จัดซื้อวัสดุเพื่อการบริหารงาน	1,330	-	-	1,330	วรพงศ์
<b>รวม</b>	<b>1,330</b>	<b>-</b>	<b>-</b>	<b>1,330</b>	
<b>โครงการที่ 9</b>					
การพัฒนาระบบและจัดเก็บข้อมูลสารสนเทศของโรงเรียน	2,000	-	-	2,000	วรพงศ์ และคณะ
<b>รวม</b>	<b>2,000</b>	<b>-</b>	<b>-</b>	<b>2,000</b>	
<b>รวมงานประจำ</b>	<b>1,330</b>	<b>-</b>	<b>-</b>	<b>1,330</b>	
<b>รวมโครงการ</b>	<b>2,000</b>	<b>-</b>	<b>-</b>	<b>2,000</b>	
<b>รวมทั้งหมด</b>	<b>3,330</b>	<b>-</b>	<b>-</b>	<b>3,330</b>	
<b>งานพัฒนาระบบเทคโนโลยีสารสนเทศ</b>					
<b>โครงการที่ 9</b>					
1. จ้างบริการเช่าเครือข่ายคอมพิวเตอร์พร้อมอุปกรณ์เครือข่ายแบบครบวงจร	-	4,176,000 ★ 884,000	-	5,060,000	ชำนาญ
2. ค่าเช่าบริการคลาวด์เพื่อเป็นศูนย์ข้อมูล AWS	-	52,750	-	52,750	ชำนาญ
3. ค่าเช่าอินเทอร์เน็ต	-	-	300,000	300,000	ชำนาญ
<b>รวม</b>	<b>-</b>	<b>5,112,750</b>	<b>300,000</b>	<b>5,412,750</b>	
<b>รวมโครงการ</b>	<b>-</b>	<b>5,112,750</b>	<b>300,000</b>	<b>5,412,750</b>	
<b>รวมทั้งหมด</b>	<b>-</b>	<b>5,112,750</b>	<b>300,000</b>	<b>5,412,750</b>	
<b>งานระบบข้อมูลสารสนเทศรายบุคคล (Data Management Center : DMC)</b>					
<b>โครงการที่ 9</b>					
จัดทำสารสนเทศเพื่อการบริหารจัดการศึกษา	4,250	-	-	4,250	ธนพล
<b>รวม</b>	<b>4,250</b>	<b>-</b>	<b>-</b>	<b>4,250</b>	
<b>รวมโครงการ</b>	<b>4,250</b>	<b>-</b>	<b>-</b>	<b>4,250</b>	
<b>รวมทั้งหมด</b>	<b>4,250</b>	<b>-</b>	<b>-</b>	<b>4,250</b>	
<b>งานระบบปัจจัยพื้นฐานนักเรียนยากจน (CCT)</b>					
<b>โครงการที่ 2</b>					
มอบทุนปัจจัยพื้นฐานนักเรียนยากจน	-	-	15,000	15,000	กนกพร
<b>รวม</b>	<b>-</b>	<b>-</b>	<b>15,000</b>	<b>15,000</b>	



ชื่อกิจกรรม	ประเภทของงบประมาณ (บาท)			จำนวนเงินรวม	ผู้รับผิดชอบ
	อุดหนุน	รายได้สถานศึกษา	โครงการสนับสนุนค่าใช้จ่ายฯ		
รวมโครงการ	-	-	15,000	15,000	
รวมทั้งหมด	-	-	15,000	15,000	
<b>งานสำนักงานกลุ่มบริหารงบประมาณ</b>					
<b>งานประจำ</b>					
จัดหาวัสดุเพื่อการบริหารงาน	11,873	-	-	11,873	วัลภา
รวม	11,873	-	-	11,873	
<b>โครงการที่ 2</b>					
การเปลี่ยนไส้กรองเครื่องกรองน้ำ	20,000	-	-	20,000	วัลภา
รวม	20,000	-	-	20,000	
<b>โครงการที่ 9</b>					
1. การซ่อมบำรุงเครื่องพิมพ์	10,000	-	-	10,000	วัลภา และคณะ
2. จัดซื้อเครื่องพิมพ์สำหรับใบเสร็จค่าบำรุงการศึกษา	15,000	-	-	15,000	วัลภา และคณะ
รวม	25,000	-	-	25,000	
รวมงานประจำ	11,873	-	-	11,873	
รวมโครงการ	45,000	-	-	45,000	
รวมทั้งหมด	56,873	-	-	56,873	
<b>งานโรงเรียนพี่ โรงเรียนน้องฯ</b>					
<b>โครงการที่ 7</b>					
กิจกรรมโรงเรียนพี่-โรงเรียนน้อง (ตามโครงการพระราชดำริ สมเด็จพระกนิษฐาธิราชเจ้ากรมสมเด็จพระเทพรัตนราชสุดาฯ)	-	86,000	-	86,000	มณฑิภา และคณะ
รวม	-	86,000	-	86,000	
รวมโครงการ	-	86,000	-	86,000	
รวมทั้งหมด	-	86,000	-	86,000	
<b>งานสวัสดิการ</b>					
<b>โครงการที่ 2</b>					
จัดซื้อถ้วยชามจานตราสัญลักษณ์โรงเรียนทอวัง	150,000	-	-	150,000	สมถวิล
รวม	150,000	-	-	150,000	



ชื่อกิจกรรม	ประเภทของงบประมาณ (บาท)			จำนวนเงินรวม	ผู้รับผิดชอบ
	อุดหนุน	รายได้สถานศึกษา	โครงการสนับสนุนค่าใช้จ่ายฯ		
<b>โครงการที่ 7</b>					
การแลกเปลี่ยนเรียนรู้เพื่อพัฒนาคุณภาพการศึกษา	30,000	-	-	30,000	สมถวิล
<b>รวม</b>	<b>30,000</b>	<b>-</b>	<b>-</b>	<b>30,000</b>	
<b>รวมโครงการ</b>	<b>180,000</b>	<b>-</b>	<b>-</b>	<b>180,000</b>	
<b>รวมทั้งหมด</b>	<b>180,000</b>	<b>-</b>	<b>-</b>	<b>180,000</b>	
<b>รวมงานประจำกลุ่มบริหารงบประมาณ</b>	<b>3,599,089</b>	<b>10,500,000</b>	<b>-</b>	<b>14,099,089</b>	
<b>รวมโครงการกลุ่มบริหารงบประมาณ</b>	<b>321,370</b>	<b>5,198,750</b>	<b>315,000</b>	<b>5,835,120</b>	
<b>รวมทั้งหมดกลุ่มบริหารงบประมาณ</b>	<b>3,920,459</b>	<b>15,698,750</b>	<b>315,000</b>	<b>19,934,209</b>	
<b>กลุ่มบริหารงานบุคคล</b>					
<b>งานการวางแผนอัตรากำลัง</b>					
<b>งานประจำ</b>					
1. ค่าจ้างครูที่มีความเชี่ยวชาญ					
1.1 ค่าจ้างครู (15,000 บาท x 8 คน x 12 เดือน)	-	1,440,000	-	1,440,000	ศิริลักษณ์ และคณะ
1.2 ค่าประกันสังคมครู (750 บาท x 8 คน x 12 เดือน)	-	72,000	-	72,000	ศิริลักษณ์ และคณะ
2. ค่าจ้างบุคลากรที่ปฏิบัติงานในสถานศึกษา					
2.1 ค่าจ้างเจ้าหน้าที่ (15,000 บาท x 22 คน x 12 เดือน)	-	3,960,000	-	3,960,000	ศิริลักษณ์ และคณะ
2.2 ค่าประกันสังคมเจ้าหน้าที่ (750 บาท x 22 คน x 12 เดือน)	-	198,000	-	198,000	ศิริลักษณ์ และคณะ
2.3 ค่าจ้างคนขับรถ (11,500 บาท x 3 คน x 12 เดือน)	-	414,000	-	414,000	ศิริลักษณ์ และคณะ
2.4 ค่าประกันสังคมคนขับรถ (575 บาท x 3 คน x 12 เดือน)	-	20,700	-	20,700	ศิริลักษณ์ และคณะ
2.5 ค่าจ้างแรงงานฝีมือ (9,400 บาท x 12 คน x 12 เดือน)	-	1,353,600	-	1,353,600	ศิริลักษณ์ และคณะ
2.6 ค่าประกันสังคมแรงงานฝีมือ (470 บาท x 12 คน x 12 เดือน)	-	67,680	-	67,680	ศิริลักษณ์ และคณะ
2.7 ค่าตอบแทนปฏิบัติงานนอกเวลาราชการ (วันเสาร์)	-	112,320	-	112,320	ศิริลักษณ์ และคณะ



ชื่อกิจกรรม	ประเภทของงบประมาณ (บาท)			จำนวนเงินรวม	ผู้รับผิดชอบ
	อุดหนุน	รายได้สถานศึกษา	โครงการสนับสนุนค่าใช้จ่ายฯ		
2. เงินสมทบกองทุนประกันสังคม	-	10,000	-	10,000	ศิริลักษณ์และคณะ
<b>รวม</b>	-	7,648,300	-	7,648,300	
<b>รวมทั้งหมด</b>	-	7,648,300	-	7,648,300	
<b>งานสรรหา บรรจุ และแต่งตั้ง</b>					
<b>งานประจำ</b>					
จัดหาพัสดุเพื่อการบริหารงาน	1,250	-	-	1,250	รวีสร่าและคณะ
<b>รวม</b>	1,250	-	-	1,250	
<b>รวมทั้งหมด</b>	1,250	-	-	1,250	
<b>งานประเมินประวัติและเครื่องราชอิสริยาภรณ์</b>					
<b>งานประจำ</b>					
จัดหาพัสดุเพื่อการบริหารงาน	2,221	-	-	2,221	รัตนาวลี
<b>รวม</b>	2,221	-	-	2,221	
<b>โครงการที่ 6</b>					
การจัดทำทะเบียนประวัติและเครื่องราชอิสริยาภรณ์	-	-	-	-	รัตนาวลี
<b>รวม</b>	-	-	-	-	
<b>รวมงานประจำ</b>	2,221	-	-	2,221	
<b>รวมโครงการ</b>	-	-	-	-	
<b>รวมทั้งหมด</b>	2,221	-	-	2,221	
<b>งานประเมินผลการปฏิบัติงาน</b>					
<b>งานประจำ</b>					
จัดหาพัสดุเพื่อการบริหารงาน	1,505	-	-	1,505	ปิยวรรณ
<b>รวม</b>	1,505	-	-	1,505	
<b>โครงการที่ 6</b>					
1. การประเมินผลการเลื่อนเงินเดือน	2,800	-	-	2,800	ปิยวรรณและคณะ
2. การประเมินการเตรียมความพร้อมและพัฒนาอย่างเข้ม ครูผู้ช่วย	7,000	-	-	7,000	ปิยวรรณและคณะ
<b>รวม</b>	9,800	-	-	9,800	
<b>รวมงานประจำ</b>	1,505	-	-	1,505	
<b>รวมโครงการ</b>	9,800	-	-	9,800	
<b>รวมทั้งหมด</b>	11,305	-	-	11,305	



ชื่อกิจกรรม	ประเภทของงบประมาณ (บาท)			จำนวนเงินรวม	ผู้รับผิดชอบ
	อุดหนุน	รายได้สถานศึกษา	โครงการสนับสนุนค่าใช้จ่ายฯ		
<b>งานรักษาความปลอดภัย</b>					
<b>งานประจำ</b>					
จัดหาวัสดุเพื่อการบริหารงาน	8,800	-	-	8,800	นวพล
<b>รวม</b>	<b>8,800</b>	<b>-</b>	<b>-</b>	<b>8,800</b>	
<b>โครงการที่ 1</b>					
1. การรักษาความปลอดภัยในโรงเรียน(ค่าจ้างพนักงาน)	-	810,000	-	810,000	นวพลและคณะ
2. การปรับปรุงอุปกรณ์รักษาความปลอดภัย	10,000	-	-	10,000	นวพลและคณะ
3. จัดซื้อ/ซ่อมกล้องวงจรปิด	20,000	-	-	20,000	นวพล
<b>รวม</b>	<b>30,000</b>	<b>810,000</b>	<b>-</b>	<b>840,000</b>	
<b>รวมงานประจำ</b>	<b>8,800</b>	<b>-</b>	<b>-</b>	<b>8,800</b>	
<b>รวมโครงการ</b>	<b>30,000</b>	<b>810,000</b>	<b>-</b>	<b>840,000</b>	
<b>รวมทั้งหมด</b>	<b>38,800</b>	<b>810,000</b>	<b>-</b>	<b>848,800</b>	
<b>งานวิทยฐานะ</b>					
<b>งานประจำ</b>					
จัดหาวัสดุเพื่อการบริหารงาน	2,320	-	-	2,320	อณิมา
<b>รวม</b>	<b>2,320</b>	<b>-</b>	<b>-</b>	<b>2,320</b>	
<b>โครงการที่ 9</b>					
การสร้างแพลตฟอร์ม ระบบรายงานผลการพัฒนางานตามข้อตกลง (Horwang Performance Agreement Report System : HWPARS)	-	-	-	-	อณิมา
<b>รวม</b>	<b>-</b>	<b>-</b>	<b>-</b>	<b>-</b>	
<b>รวมงานประจำ</b>	<b>2,320</b>	<b>-</b>	<b>-</b>	<b>2,320</b>	
<b>รวมโครงการ</b>	<b>-</b>	<b>-</b>	<b>-</b>	<b>-</b>	
<b>รวมทั้งหมด</b>	<b>2,320</b>	<b>-</b>	<b>-</b>	<b>2,320</b>	
<b>งานส่งเสริม ยกย่อง และเชิดชูเกียรติ</b>					
<b>งานประจำ</b>					
จัดหาวัสดุเพื่อการบริหารงาน	3,040	-	-	3,040	อริวัฒน์
<b>รวม</b>	<b>3,040</b>	<b>-</b>	<b>-</b>	<b>3,040</b>	



ชื่อกิจกรรม	ประเภทของงบประมาณ (บาท)			จำนวนเงินรวม	ผู้รับผิดชอบ
	อุดหนุน	รายได้สถานศึกษา	โครงการสนับสนุนค่าใช้จ่ายฯ		
<b>โครงการที่ 4</b>					
พิธีมอบรางวัลเพชรบัวพระแก้ว	6,720	-	-	6,720	อธิวัฒน์และคณะ
<b>รวม</b>	<b>6,720</b>	<b>-</b>	<b>-</b>	<b>6,720</b>	
<b>โครงการที่ 7</b>					
1. พิธีมอบเกียรติบัตรพ่อดีเด่น	15,750	-	-	15,750	อธิวัฒน์และคณะ
2. พิธีมอบเกียรติบัตรแม่ดีเด่น	15,750	-	-	15,750	อธิวัฒน์และคณะ
<b>รวม</b>	<b>31,500</b>	<b>-</b>	<b>-</b>	<b>31,500</b>	
<b>โครงการที่ 8</b>					
การมอบรางวัลบุคลากรดีเด่น	121,000	-	-	121,000	อธิวัฒน์และคณะ
<b>รวม</b>	<b>121,000</b>	<b>-</b>	<b>-</b>	<b>121,000</b>	
<b>รวมงานประจำ</b>	<b>3,040</b>	<b>-</b>	<b>-</b>	<b>3,040</b>	
<b>รวมโครงการ</b>	<b>159,220</b>	<b>-</b>	<b>-</b>	<b>159,220</b>	
<b>รวมทั้งหมด</b>	<b>162,260</b>	<b>-</b>	<b>-</b>	<b>162,260</b>	
<b>งานพัฒนาบุคลากร</b>					
<b>โครงการที่ 8</b>					
1. สัมมนาศึกษาดูงานครูเพื่อพัฒนาทักษะวิชาชีพ	1,160,000	-	-	1,160,000	พีรพลและคณะ
2. อบรมประชุม/สัมมนาศึกษาดูงานพนักงานเพื่อสร้างขวัญและกำลังใจ	-	79,750	-	79,750	พีรพลและคณะ
3. พัฒนาและส่งเสริมบุคลากรให้มีมาตรฐานวิชาชีพทางการศึกษา	308,798	-	-	308,798	พีรพลและคณะ
<b>รวม</b>	<b>1,468,798</b>	<b>79,750</b>	<b>-</b>	<b>1,548,548</b>	
<b>รวมโครงการ</b>	<b>1,468,798</b>	<b>79,750</b>	<b>-</b>	<b>1,548,548</b>	
<b>รวมทั้งหมด</b>	<b>1,468,798</b>	<b>79,750</b>	<b>-</b>	<b>1,548,548</b>	
<b>งานระดับชั้นและครูที่ปรึกษา</b>					
<b>งานประจำ</b>					
จัดหาวัสดุเพื่อการบริหารงาน	12,085	-	-	12,085	นันทชัย
<b>รวม</b>	<b>12,085</b>	<b>-</b>	<b>-</b>	<b>12,085</b>	



ชื่อกิจกรรม	ประเภทของงบประมาณ (บาท)			จำนวนเงินรวม	ผู้รับผิดชอบ
	อุดหนุน	รายได้สถานศึกษา	โครงการสนับสนุนค่าใช้จ่ายฯ		
<b>โครงการที่ 4</b>					
1. ทัศนศึกษา ชั้นมัธยมศึกษาปีที่ 4	-	-	438,640	438,640	นันทชัย และคณะ
2. ทัศนศึกษา ชั้นมัธยมศึกษาปีที่ 5	-	-	437,280	437,280	นันทชัย และคณะ
3. ทัศนศึกษา ชั้นมัธยมศึกษาปีที่ 6	-	-	441,700	441,700	นันทชัย และคณะ
<b>รวม</b>	<b>-</b>	<b>-</b>	<b>1,317,620</b>	<b>1,317,620</b>	
<b>โครงการที่ 5</b>					
1. ปฐมนิเทศนักเรียนใหม่ ชั้นมัธยมศึกษาปีที่ 1 และ 4	117,725	-	-	117,725	นันทชัย และคณะ
2. จัดทำคู่มือนักเรียน	-	118,000	-	118,000	นันทชัย และคณะ
3. คนดี ศรีทอวัง	10,000	-	-	10,000	นันทชัย และคณะ
4. ประดับเข็มบัวพระเกี้ยว	32,350	-	-	32,350	นันทชัย และคณะ
5. งานปัจฉิมนิเทศและมอบ ประกาศนียบัตรชั้น มัธยมศึกษาปีที่ 3 และ 6	62,260	-	-	62,260	นันทชัย และคณะ
<b>รวม</b>	<b>222,335</b>	<b>118,000</b>	<b>-</b>	<b>340,335</b>	
<b>รวมงานประจำ</b>	<b>12,085</b>	<b>-</b>	<b>-</b>	<b>12,085</b>	
<b>รวมโครงการ</b>	<b>222,335</b>	<b>118,000</b>	<b>1,317,620</b>	<b>1,657,955</b>	
<b>รวมทั้งหมด</b>	<b>234,420</b>	<b>118,000</b>	<b>1,317,620</b>	<b>1,670,040</b>	
<b>งานกิจกรรมคณะนักเรียน</b>					
<b>โครงการที่ 2</b>					
กีฬาคณะนักเรียน	52,500	-	-	52,500	วรรณิตา และคณะ
<b>รวม</b>	<b>52,500</b>	<b>-</b>	<b>-</b>	<b>52,500</b>	
<b>รวมโครงการ</b>	<b>52,500</b>	<b>-</b>	<b>-</b>	<b>52,500</b>	
<b>รวมทั้งหมด</b>	<b>52,500</b>	<b>-</b>	<b>-</b>	<b>52,500</b>	





ชื่อกิจกรรม	ประเภทของงบประมาณ (บาท)			จำนวนเงินรวม	ผู้รับผิดชอบ
	อุดหนุน	รายได้สถานศึกษา	โครงการสนับสนุนค่าใช้จ่ายฯ		
<b>งานระบบดูแลช่วยเหลือนักเรียน</b>					
<b>งานประจำ</b>					
จัดหาวัสดุเพื่อการบริหารงาน	400	-	-	400	ชริตา
<b>รวม</b>	<b>400</b>	<b>-</b>	<b>-</b>	<b>400</b>	
<b>โครงการที่ 1</b>					
1. การศึกษาข้อมูลและการคัดกรองนักเรียน	-	-	-	-	ชริตา และคณะ
2. การเยี่ยมบ้านนักเรียน	-	-	23,250	23,250	ชริตา
3. การส่งต่อและการพัฒนา นักเรียนจากการคัดกรอง	-	-	-	-	ชริตา และคณะ
<b>รวม</b>	<b>-</b>	<b>-</b>	<b>23,250</b>	<b>23,250</b>	
<b>โครงการที่ 7</b>					
1. สื่อสัมพันธ์บ้าน-โรงเรียน ระดับชั้นมัธยมศึกษาปีที่ 1 – 6 ครั้งที่ 1 (ภาคเรียนที่ 2/2567)	31,680	-	-	31,680	ชริตา และคณะ
2. สื่อสัมพันธ์บ้าน-โรงเรียน ระดับชั้นมัธยมศึกษาปีที่ 1 – 6 ครั้งที่ 2 (ภาคเรียนที่ 1/2568)	70,900	-	-	70,900	ชริตา และคณะ
<b>รวม</b>	<b>102,580</b>	<b>-</b>	<b>-</b>	<b>102,580</b>	
<b>รวมงานประจำ</b>	<b>400</b>	<b>-</b>	<b>-</b>	<b>400</b>	
<b>รวมโครงการ</b>	<b>102,580</b>	<b>-</b>	<b>23,250</b>	<b>125,830</b>	
<b>รวมทั้งหมด</b>	<b>102,980</b>	<b>-</b>	<b>23,250</b>	<b>126,230</b>	
<b>งานส่งเสริมความประพฤตินักเรียน</b>					
<b>งานประจำ</b>					
1. จัดหาวัสดุเพื่อการบริหารงาน	3,938	-	-	3,938	เพิ่มเสียง
2. จัดซื้อครุภัณฑ์ไฟฟ้าและวิทยุ	18,000	-	-	18,000	เพิ่มเสียง
<b>รวม</b>	<b>21,938</b>	<b>-</b>	<b>-</b>	<b>21,938</b>	
<b>โครงการที่ 5</b>					
เยาวชนคน GET GOOD ส่งเสริมความประพฤตินักเรียน	-	-	★ 199,400	199,400	เพิ่มเสียง
<b>รวม</b>	<b>-</b>	<b>-</b>	<b>199,400</b>	<b>199,400</b>	
<b>โครงการที่ 9</b>					
1. จัดซื้อเครื่องเสียงและ ไมโครโฟน	18,000	-	-	18,000	เพิ่มเสียง



ชื่อกิจกรรม	ประเภทของงบประมาณ (บาท)			จำนวนเงินรวม	ผู้รับผิดชอบ
	อุดหนุน	รายได้สถานศึกษา	โครงการสนับสนุนค่าใช้จ่ายฯ		
2. จัดซื้อเครื่องพิมพ์	4,500	-	-	4,500	เพิ่มเสียง
<b>รวม</b>	<b>22,500</b>	<b>-</b>	<b>-</b>	<b>22,500</b>	
<b>รวมงานประจำ</b>	<b>21,938</b>	<b>-</b>	<b>-</b>	<b>21,938</b>	
<b>รวมโครงการ</b>	<b>22,500</b>	<b>-</b>	<b>199,400</b>	<b>221,900</b>	
<b>รวมทั้งหมด</b>	<b>44,438</b>	<b>-</b>	<b>199,400</b>	<b>243,838</b>	
<b>งานส่งเสริมคุณธรรม และจริยธรรม</b>					
<b>โครงการที่ 5</b>					
1. วันพ่อแห่งชาติ	-	-	★ 45,700	45,700	จันทราและคณะ
2. วันเฉลิมพระชนมพรรษาสมเด็จพระนางเจ้าฯ พระบรมราชินี	-	-	★ 33,190	33,190	จันทราและคณะ
3. วันไหว้ครู	-	-	★ 8,000	8,000	จันทราและคณะ
4. สัปดาห์ส่งเสริมการเผยแผ่พระพุทธศาสนาเนื่องในเทศกาลวันอาสาฬหบูชาและวันเข้าพรรษา	-	-	★ 42,980	42,980	จันทราและคณะ
5. วันเฉลิมพระชนมพรรษาพระบาทสมเด็จพระเจ้าอยู่หัว	-	-	★ 39,480	39,480	จันทราและคณะ
6. ของหายได้คืน	-	-	-	-	จันทราและคณะ
7. การแสดงตนเป็นพุทธมามกะ	-	-	-	-	จันทราและคณะ
8. วันเฉลิมพระชนมพรรษาสมเด็จพระนางเจ้าสิริกิติ์ พระบรมราชินีนาถ พระบรมราชชนนีพันปีหลวง	-	-	★ 35,300	35,300	จันทราและคณะ
9. ตักบาตรเต็มบุญ เป็นประจำทุกวันศุกร์	-	-	-	-	จันทราและคณะ
10. ค่ายคุณธรรม	-	-	★ 488,226	488,226	จันทราและคณะ
<b>รวม</b>	<b>-</b>	<b>-</b>	<b>692,876</b>	<b>692,876</b>	
<b>รวมโครงการ</b>	<b>-</b>	<b>-</b>	<b>692,876</b>	<b>692,876</b>	
<b>รวมทั้งหมด</b>	<b>-</b>	<b>-</b>	<b>692,876</b>	<b>692,876</b>	



ชื่อกิจกรรม	ประเภทของงบประมาณ (บาท)			จำนวนเงินรวม	ผู้รับผิดชอบ
	อุดหนุน	รายได้สถานศึกษา	โครงการสนับสนุนค่าใช้จ่ายฯ		
<b>งานป้องกันและแก้ไขปัญหาสิ่งเสพติด เอดส์ และอบายมุข</b>					
<b>งานประจำ</b>					
จัดหาวัสดุเพื่อการบริหารงาน	165	-	-	165	รัชตะวัน
<b>รวม</b>	<b>165</b>	<b>-</b>	<b>-</b>	<b>165</b>	
<b>โครงการที่ 1</b>					
1. วันงดสูบบุหรี่โลก	1,400	-	-	1,400	รัชตะวัน และคณะ
2. วันเอดส์โลก	-	-	-	-	รัชตะวัน และคณะ
3. กีฬาห่างไกลยาเสพติด เอดส์ และอบายมุข	4,800	-	-	4,800	รัชตะวัน และคณะ
4. วันต่อต้านยาเสพติดโลก	10,750	-	-	10,750	รัชตะวัน และคณะ
5. การพัฒนาศักยภาพ นักเรียน แกนนำป้องกันและแก้ไขปัญหา สิ่งเสพติด เอดส์ และอบายมุข	2,500	-	-	2,500	รัชตะวัน และคณะ
<b>รวม</b>	<b>19,450</b>	<b>-</b>	<b>-</b>	<b>19,450</b>	
<b>รวมงานประจำ</b>	<b>165</b>	<b>-</b>	<b>-</b>	<b>165</b>	
<b>รวมโครงการ</b>	<b>19,450</b>	<b>-</b>	<b>-</b>	<b>19,450</b>	
<b>รวมทั้งหมด</b>	<b>19,615</b>	<b>-</b>	<b>-</b>	<b>19,615</b>	
<b>งานคณะกรรมการสถานักเรียน และส่งเสริมประชาธิปไตย</b>					
<b>โครงการที่ 5</b>					
1. การเลือกตั้งคณะกรรมการ สถานักเรียน ประธานสี และ ประธานนักเรียนระดับชั้น	-	-	★ 8,460	8,460	ภุชงค์ และคณะ
2. Good bye ม.3 อำลา ม.6	22,823	-	-	22,823	ภุชงค์ และคณะ
3. พิธีแต่งตั้งและประดับเข็ม คณะกรรมการสถานักเรียน ปีการศึกษา 2568	9,850	-	-	9,850	ภุชงค์ และคณะ
4. ค่ายพัฒนาศักยภาพและ ส่งเสริมภาวะผู้นำ	-	-	★ 42,080	42,080	ภุชงค์ และคณะ
5. พิธีมุทิตาจิต	14,852	-	-	14,852	ภุชงค์ และคณะ



ชื่อกิจกรรม	ประเภทของงบประมาณ (บาท)			จำนวนเงินรวม	ผู้รับผิดชอบ
	อุดหนุน	รายได้สถานศึกษา	โครงการสนับสนุนค่าใช้จ่ายฯ		
6. สถานักเรียนร่วมคิด ร่วมทำร่วมพัฒนาหอวัง	38,000	-	-	38,000	ภุชงค์และคณะ
<b>รวม</b>	<b>85,525</b>	<b>-</b>	<b>50,540</b>	<b>136,065</b>	
<b>รวมโครงการ</b>	<b>85,525</b>	<b>-</b>	<b>50,540</b>	<b>136,065</b>	
<b>รวมทั้งหมด</b>	<b>85,525</b>	<b>-</b>	<b>50,540</b>	<b>136,065</b>	
<b>งานคณะกรรมการเครือข่ายผู้ปกครอง</b>					
<b>งานประจำ</b>					
จัดหาวัสดุเพื่อการบริหารงาน	4,537	-	-	4,537	เรณู
<b>รวม</b>	<b>4,537</b>	<b>-</b>	<b>-</b>	<b>4,537</b>	
<b>โครงการที่ 7</b>					
1. การมอบเกียรติบัตรคณะกรรมการเครือข่ายผู้ปกครอง	-	-	-	-	เรณู
2. การเลือกตั้งคณะกรรมการเครือข่ายผู้ปกครองระดับห้องเรียน ม.1 - ม.6	-	-	-	-	เรณู
3. การเลือกตั้งคณะกรรมการเครือข่ายผู้ปกครองระดับชั้นและระดับโรงเรียน	35,550	-	-	35,550	เรณู
4. การแสดงความยินดีและเชิดชูเกียรติผู้ปกครอง	-	-	-	-	เรณู
<b>รวม</b>	<b>35,550</b>	<b>-</b>	<b>-</b>	<b>35,550</b>	
<b>รวมงานประจำ</b>	<b>4,537</b>	<b>-</b>	<b>-</b>	<b>4,537</b>	
<b>รวมโครงการ</b>	<b>35,550</b>	<b>-</b>	<b>-</b>	<b>35,550</b>	
<b>รวมทั้งหมด</b>	<b>40,087</b>	<b>-</b>	<b>-</b>	<b>40,087</b>	
<b>งานสัมพันธ์ชุมชน</b>					
<b>โครงการที่ 7</b>					
1. สร้างความสัมพันธ์ระหว่างโรงเรียนและชุมชน	2,500	-	-	2,500	วชิรญาณ
2. สร้างขวัญและกำลังใจให้กับชุมชนที่มีส่วนร่วมในการส่งเสริมกิจกรรมสร้างความสัมพันธ์กับโรงเรียน	2,500	-	-	2,500	วชิรญาณ
<b>รวม</b>	<b>5,000</b>	<b>-</b>	<b>-</b>	<b>5,000</b>	
<b>รวมโครงการ</b>	<b>5,000</b>	<b>-</b>	<b>-</b>	<b>5,000</b>	
<b>รวมทั้งหมด</b>	<b>5,000</b>	<b>-</b>	<b>-</b>	<b>5,000</b>	



ชื่อกิจกรรม	ประเภทของงบประมาณ (บาท)			จำนวนเงินรวม	ผู้รับผิดชอบ
	อุดหนุน	รายได้สถานศึกษา	โครงการสนับสนุนค่าใช้จ่ายฯ		
<b>งานสำนักงานกลุ่มบริหารงานบุคคล</b>					
<b>งานประจำ</b>					
จัดหาวัสดุเพื่อการบริหารงาน	35,771	-	-	35,771	ประภัสสร
<b>รวม</b>	<b>35,771</b>	<b>-</b>	<b>-</b>	<b>35,771</b>	
<b>โครงการที่ 5</b>					
กิจกรรมขึ้นปีใหม่ และวันเด็ก	26,000	-	-	26,000	ประภัสสร
<b>รวม</b>	<b>26,000</b>	<b>-</b>	<b>-</b>	<b>26,000</b>	
<b>โครงการที่ 9</b>					
ปรับปรุงห้องสำนักงานกลุ่มบริหารงานบุคคล	13,250	-	-	13,250	ประภัสสร
<b>รวม</b>	<b>13,250</b>	<b>-</b>	<b>-</b>	<b>13,250</b>	
<b>รวมงานประจำ</b>	<b>35,771</b>	<b>-</b>	<b>-</b>	<b>35,771</b>	
<b>รวมโครงการ</b>	<b>39,250</b>	<b>-</b>	<b>-</b>	<b>39,250</b>	
<b>รวมทั้งหมด</b>	<b>75,021</b>	<b>-</b>	<b>-</b>	<b>75,021</b>	
รวมงานประจำกลุ่มบริหารงานบุคคล	94,032	7,648,300	-	7,742,332	
รวมโครงการกลุ่มบริหารงานบุคคล	2,252,508	1,007,750	2,283,686	5,543,944	
รวมทั้งหมดกลุ่มบริหารงานบุคคล	2,346,540	8,656,050	2,283,686	13,286,276	
<b>กลุ่มบริหารทั่วไป</b>					
<b>งานธุรการและสารบรรณ</b>					
<b>งานประจำ</b>					
1. จัดหาวัสดุเพื่อการบริหารงาน	82,353	-	-	82,353	สุรียาพร
2. ค่าส่งไปรษณีย์	2,000	-	-	2,000	สุรียาพร
<b>รวม</b>	<b>84,353</b>	<b>-</b>	<b>-</b>	<b>84,353</b>	
<b>โครงการที่ 9</b>					
ค่าซ่อมบำรุงครุภัณฑ์	20,000	-	-	20,000	สุรียาพร
<b>รวม</b>	<b>20,000</b>	<b>-</b>	<b>-</b>	<b>20,000</b>	
<b>รวมงานประจำ</b>	<b>84,353</b>	<b>-</b>	<b>-</b>	<b>84,353</b>	
<b>รวมโครงการ</b>	<b>20,000</b>	<b>-</b>	<b>-</b>	<b>20,000</b>	
<b>รวมทั้งหมด</b>	<b>104,353</b>	<b>-</b>	<b>-</b>	<b>104,353</b>	



ชื่อกิจกรรม	ประเภทของงบประมาณ (บาท)			จำนวนเงินรวม	ผู้รับผิดชอบ
	อุดหนุน	รายได้สถานศึกษา	โครงการสนับสนุนค่าใช้จ่ายฯ		
<b>งานเลขานุการคณะกรรมการสถานศึกษาขั้นพื้นฐาน</b>					
<b>โครงการที่ 7</b>					
กิจกรรมร่วมคิดร่วมทำเพื่อพัฒนาการศึกษาโรงเรียนหอวัง (คณะกรรมการสถานศึกษาขั้นพื้นฐาน โรงเรียนหอวัง)	-	-	-	-	มณฑิภา และคณะ
<b>รวม</b>	-	-	-	-	
<b>รวมโครงการ</b>	-	-	-	-	
<b>รวมทั้งหมด</b>	-	-	-	-	
<b>งานสำนักงานกลุ่มบริหารทั่วไป</b>					
<b>งานประจำ</b>					
จัดหาวัสดุเพื่อการบริหารงาน	37,260	-	-	37,260	สิริวลี
<b>รวม</b>	<b>37,260</b>	-	-	<b>37,260</b>	
<b>โครงการที่ 2</b>					
จัดซื้อครุภัณฑ์และซ่อมแซมครุภัณฑ์ต่าง ๆ	6,500	-	-	6,500	สิริวลี และคณะ
<b>รวม</b>	<b>6,500</b>	-	-	<b>6,500</b>	
<b>รวมงานประจำ</b>	<b>37,260</b>	-	-	<b>37,260</b>	
<b>รวมโครงการ</b>	<b>6,500</b>	-	-	<b>6,500</b>	
<b>รวมทั้งหมด</b>	<b>43,760</b>	-	-	<b>43,760</b>	
<b>งานโภชนาการ</b>					
<b>งานประจำ</b>					
จัดหาวัสดุเพื่อการบริหารงาน	755	-	-	755	นิภาพร
<b>รวม</b>	<b>755</b>	-	-	<b>755</b>	
<b>โครงการที่ 1</b>					
1. กิจกรรม Clean Food Good Taste	4,580	-	-	4,580	นิภาพร และคณะ
2. การตรวจประเมินสุขาภิบาลอาหารในโรงเรียน	-	-	-	-	นิภาพร และคณะ
3. กิจกรรมศูนย์อาหารปลอดภัย	29,000	-	-	29,000	นิภาพร และคณะ
<b>รวม</b>	<b>33,580</b>	-	-	<b>33,580</b>	
<b>รวมงานประจำ</b>	<b>755</b>	-	-	<b>755</b>	



ชื่อกิจกรรม	ประเภทของงบประมาณ (บาท)			จำนวนเงินรวม	ผู้รับผิดชอบ
	อุดหนุน	รายได้สถานศึกษา	โครงการสนับสนุนค่าใช้จ่ายฯ		
รวมโครงการ	33,580	-	-	33,580	
รวมทั้งหมด	34,335	-	-	34,335	
<b>งานสุขภาพอนามัย</b>					
<b>งานประจำ</b>					
1. บริการยาและเวชภัณฑ์	150,170	-	-	150,170	ประภาสินีและคณะ
2. จัดหาวัสดุเพื่อการบริหารงาน	16,055	-	-	16,055	ประภาสินี
<b>รวม</b>	<b>166,225</b>	<b>-</b>	<b>-</b>	<b>166,225</b>	
<b>โครงการที่ 1</b>					
1. การตรวจสุขภาพนักเรียน	-	353,800	-	353,800	ประภาสินีและคณะ
2. การตรวจสุขภาพครูประจำปี	-	-	-	-	ประภาสินีและคณะ
3. การฉีดวัคซีนป้องกันโรคไข้หวัดใหญ่	-	-	-	-	ประภาสินีและคณะ
<b>รวม</b>	<b>-</b>	<b>353,800</b>	<b>-</b>	<b>353,800</b>	
<b>โครงการที่ 2</b>					
1. จัดซื้อโต๊ะคอมพิวเตอร์	7,000	-	-	7,000	ประภาสินี
2. จัดซื้อที่นอนผู้ป่วยขนาด 3.5 ฟุต	5,000	-	-	5,000	ประภาสินี
3. จัดซื้อเก้าอี้นั่งพักคอยหน้าห้องพยาบาล	8,000	-	-	8,000	ประภาสินี
4. การเปลี่ยนไส้กรองเครื่องกรองน้ำ	4,500	-	-	4,500	ประภาสินี
5. จัดซื้อรถเข็นผู้ป่วย	8,000	-	-	8,000	ประภาสินี
<b>รวม</b>	<b>32,500</b>	<b>-</b>	<b>-</b>	<b>32,500</b>	
<b>โครงการที่ 5</b>					
1. การบริจาคโลหิต ครั้งที่ 1	-	-	-	-	ประภาสินีและคณะ
2. การบริจาคโลหิต ครั้งที่ 2	-	-	-	-	ประภาสินีและคณะ
<b>รวม</b>	<b>-</b>	<b>-</b>	<b>-</b>	<b>-</b>	



ชื่อกิจกรรม	ประเภทของงบประมาณ (บาท)			จำนวนเงินรวม	ผู้รับผิดชอบ
	อุดหนุน	รายได้สถานศึกษา	โครงการสนับสนุนค่าใช้จ่ายฯ		
รวมงานประจำ	166,225	-	-	166,225	
รวมโครงการ	32,500	353,800	-	386,300	
รวมทั้งหมด	198,725	353,800	-	552,525	
<b>งานประกันอุบัติเหตุ</b>					
<b>โครงการที่ 1</b>					
ประกันอุบัติเหตุนักเรียน ครู และบุคลากร (3,538 คน x 300 บาท)	-	1,061,400	-	1,061,400	เบญจมาศ
รวม	-	1,061,400	-	1,061,400	
รวมโครงการ	-	1,061,400	-	1,061,400	
รวมทั้งหมด	-	1,061,400	-	1,061,400	
<b>งานประชาสัมพันธ์</b>					
<b>งานประจำ</b>					
จัดหาวัสดุเพื่อการบริหารงาน	18,121	-	-	18,121	ภคนันท์และคณะ
รวม	18,121	-	-	18,121	
<b>โครงการที่ 9</b>					
1. กิจกรรม “เราสู้ คุณสู้” ประชาสัมพันธ์และ รับข้อมูลข่าวสารสำหรับหน่วยงานภายนอก	-	-	-	-	ภคนันท์
2. กิจกรรม “แจ้งข้อราชการ” ประชาสัมพันธ์ ข่าวสารหลากหลายและรับข้อมูลข่าวสารผ่าน ช่องทางให้ครูและบุคลากรทางการศึกษา	-	-	-	-	ภคนันท์
3. ซ่อมบำรุงอุปกรณ์อิเล็กทรอนิกส์	27,000	-	-	27,000	ภคนันท์
รวม	27,000	-	-	27,000	
รวมงานประจำ	18,121	-	-	18,121	
รวมโครงการ	27,000	-	-	27,000	
รวมทั้งหมด	45,121	-	-	45,121	





ชื่อกิจกรรม	ประเภทของงบประมาณ (บาท)			จำนวนเงินรวม	ผู้รับผิดชอบ
	อุดหนุน	รายได้สถานศึกษา	โครงการสนับสนุนค่าใช้จ่ายฯ		
<b>งานยานพาหนะ</b>					
<b>งานประจำ</b>					
1. ค่าน้ำมัน	300,000	-	-	300,000	ธีระวัฒน์
2. ค่าทางด่วนรถโรงเรียน	24,000	-	-	24,000	ธีระวัฒน์
3. ค่าซ่อมบำรุงรถโรงเรียน	300,000	-	-	300,000	ธีระวัฒน์
4. ค่าภาษีรถโรงเรียน	10,000	-	-	10,000	ธีระวัฒน์
5. ค่าวัสดุอุปกรณ์ดูแลรถโรงเรียน	19,200	-	-	19,200	ธีระวัฒน์
<b>รวม</b>	<b>653,200</b>	<b>-</b>	<b>-</b>	<b>653,200</b>	
<b>รวมทั้งหมด</b>	<b>653,200</b>	<b>-</b>	<b>-</b>	<b>653,200</b>	
<b>งานโสตทัศนศึกษา</b>					
<b>งานประจำ</b>					
จัดหาวัสดุเพื่อการบริหารงาน	13,616	-	-	13,616	อณัฐชัยศรี
<b>รวม</b>	<b>13,616</b>	<b>-</b>	<b>-</b>	<b>13,616</b>	
<b>โครงการที่ 2</b>					
การปรับปรุงระบบเสียงตามสาย	30,000	-	-	30,000	อณัฐชัยศรี
<b>รวม</b>	<b>30,000</b>	<b>-</b>	<b>-</b>	<b>30,000</b>	
<b>โครงการที่ 9</b>					
1. จัดซื้อครุภัณฑ์ไมโครโฟนไร้สาย	36,000	-	-	36,000	อณัฐชัยศรี
2. ซ่อมบำรุงระบบโสตทัศนูปกรณ์ภายในโรงเรียน	50,000	-	-	50,000	อณัฐชัยศรี
3. จัดซื้อครุภัณฑ์ชุดไฟถ่ายภาพพร้อมอุปกรณ์	35,000	-	-	35,000	อณัฐชัยศรี
<b>รวม</b>	<b>121,000</b>	<b>-</b>	<b>-</b>	<b>121,000</b>	
<b>รวมงานประจำ</b>	<b>13,616</b>	<b>-</b>	<b>-</b>	<b>13,616</b>	
<b>รวมโครงการ</b>	<b>151,000</b>	<b>-</b>	<b>-</b>	<b>151,000</b>	
<b>รวมทั้งหมด</b>	<b>164,616</b>	<b>-</b>	<b>-</b>	<b>164,616</b>	
<b>งานอาคารสถานที่</b>					
<b>งานประจำ</b>					
1. จ้างพนักงานกำจัดปลวกหนู แมลง	-	★ 39,960	-	39,960	รจนาทพรและคณะ
2. จ้างดูแลระบบลิฟต์ 3 ตู้	-	★ 49,756	-	49,756	รจนาทพร
<b>รวม</b>	<b>-</b>	<b>89,716</b>	<b>-</b>	<b>89,716</b>	



ชื่อกิจกรรม	ประเภทของงบประมาณ (บาท)			จำนวนเงินรวม	ผู้รับผิดชอบ
	อุดหนุน	รายได้สถานศึกษา	โครงการสนับสนุนค่าใช้จ่ายฯ		
<b>โครงการที่ 2</b>					
1. ค่าบำรุงระดับเพลิง	-	★ 60,000	-	60,000	รจนาพร
2. การเปลี่ยนหลังคาหอประชุม	-	★ 481,847	-	481,847	รจนาพรและคณะ
3. การเปลี่ยนหน้าต่างห้องเรียนอาคาร 10	-	★ 150,000	-	150,000	รจนาพรและคณะ
4. การซ่อมบำรุงเครื่องปรับอากาศ	-	★ 600,000	-	600,000	รจนาพรและคณะ
5. ล้างเครื่องปรับอากาศ	-	★ 556,400	-	556,400	รจนาพรและคณะ
6. การเปลี่ยนเครื่องปรับอากาศอายุเกิน 10 ปี	-	★ 500,000	-	500,000	รจนาพรและคณะ
7. การจัดซื้อ/จ้างวัสดุซ่อมดูแลงานประตู่ หน้าต่างงานไม้ งานอลูมิเนียม	40,000	-	-	40,000	รจนาพรและคณะ
8. การจัดซื้อ/จ้างวัสดุซ่อมดูแลงานเหล็ก/งานปูน	40,000	-	-	40,000	รจนาพรและคณะ
9. การจัดซื้อ/จ้างวัสดุและครุภัณฑ์ทั่วไป	519,685	-	-	519,685	รจนาพรและคณะ
10. ซ่อมบำรุงอะไหล่อุปกรณ์ซ่อมบำรุงลิฟท์ 3 ตู้	-	4,152 ★ 30,848	-	35,000	รจนาพรและคณะ
11. การสูบล้างปลั๊ก	-	★ 30,000	-	30,000	รจนาพร
12. ค่าเก็บขยะ	-	★ 72,000	-	72,000	รจนาพร
13. การขนขยะเศษวัสดุ	-	★ 7,000	-	7,000	รจนาพร
<b>รวม</b>	<b>599,685</b>	<b>2,492,247</b>	<b>-</b>	<b>3,091,932</b>	
<b>รวมงานประจำ</b>	<b>-</b>	<b>89,716</b>	<b>-</b>	<b>89,716</b>	
<b>รวมโครงการ</b>	<b>599,685</b>	<b>2,492,247</b>	<b>-</b>	<b>3,091,932</b>	
<b>รวมทั้งหมด</b>	<b>599,685</b>	<b>2,581,963</b>	<b>-</b>	<b>3,181,648</b>	
<b>งานลูกจ้างประจำและลูกจ้างชั่วคราว</b>					
<b>งานประจำ</b>					
ค่าจ้างเหมาบริการทำความสะอาดสะอาดอาคาร	-	★ 3,600,000	-	3,600,000	ณัฐและคณะ
<b>รวม</b>	<b>-</b>	<b>3,600,000</b>	<b>-</b>	<b>3,600,000</b>	
<b>รวมทั้งหมด</b>	<b>-</b>	<b>3,600,000</b>	<b>-</b>	<b>3,600,000</b>	



ชื่อกิจกรรม	ประเภทของงบประมาณ (บาท)			จำนวนเงินรวม	ผู้รับผิดชอบ
	อุดหนุน	รายได้สถานศึกษา	โครงการสนับสนุนค่าใช้จ่ายฯ		
<b>งานวงโยธาวิทิต</b>					
<b>โครงการที่ 2</b>					
ปรับปรุงห้องวงโยธาวิทิต	38,000	-	-	38,000	ประยูทธและคณะ
<b>รวม</b>	<b>38,000</b>	<b>-</b>	<b>-</b>	<b>38,000</b>	
<b>โครงการที่ 4</b>					
1. การประกวดแข่งขันดนตรีภายนอก	221,100	-	-	221,100	ประยูทธและคณะ
2. จัดซื้อวัสดุและครุภัณฑ์ในการฝึกซ้อมเพื่อเตรียมการประกวดแข่งขัน	60,000	-	-	60,000	ประยูทธและคณะ
<b>รวม</b>	<b>281,100</b>	<b>-</b>	<b>-</b>	<b>281,100</b>	
<b>โครงการที่ 5</b>					
1. จิตอาสาดนตรีบำบัด	-	-	★ 4,300	4,300	ประยูทธและคณะ
2. พี่สอนน้องเตรียมความพร้อมวงโยธาวิทิต	-	-	★ 5,600	5,600	ประยูทธและคณะ
<b>รวม</b>	<b>-</b>	<b>-</b>	<b>9,900</b>	<b>9,900</b>	
<b>รวมโครงการ</b>	<b>319,100</b>	<b>-</b>	<b>9,900</b>	<b>329,000</b>	
<b>รวมทั้งหมด</b>	<b>319,100</b>	<b>-</b>	<b>9,900</b>	<b>329,000</b>	
<b>งานห้องเรียนสีเขียว</b>					
<b>งานประจำ</b>					
1. จัดหาวัสดุเพื่อการบริหารงาน	5,010	-	-	5,010	สุกัลยา
2. ซื้อเครื่องเคลื่อนบัตร	3,000	-	-	3,000	สุกัลยา
<b>รวม</b>	<b>8,010</b>	<b>-</b>	<b>-</b>	<b>8,010</b>	
<b>โครงการที่ 2</b>					
1. จัดซื้อ/ซ่อมครุภัณฑ์	3,000	-	-	3,000	สุกัลยา
2. โรงเรียนเบอร์ 5	-	-	★ 3,000	3,000	สุกัลยาและคณะ
3. สารวัตรพลังงาน	-	-	★ 13,300	13,300	สุกัลยาและคณะ
4. ค่ายเยาวชนทอวังอนุรักษ์พลังงานครั้งที่ 3	-	-	-	-	สิริวิลีและคณะ
<b>รวม</b>	<b>10,500</b>	<b>-</b>	<b>16,300</b>	<b>26,800</b>	



ชื่อกิจกรรม	ประเภทของงบประมาณ (บาท)			จำนวนเงินรวม	ผู้รับผิดชอบ
	อุดหนุน	รายได้สถานศึกษา	โครงการสนับสนุนค่าใช้จ่ายฯ		
<b>โครงการที่ 9</b>					
ซื้อเครื่องพิมพ์	4,500	-	-	4,500	สุกัลยา
<b>รวม</b>	<b>4,500</b>	<b>-</b>	<b>-</b>	<b>4,500</b>	
<b>รวมงานประจำ</b>	<b>8,010</b>	<b>-</b>	<b>-</b>	<b>8,010</b>	
<b>รวมโครงการ</b>	<b>7,500</b>	<b>-</b>	<b>16,300</b>	<b>23,800</b>	
<b>รวมทั้งหมด</b>	<b>15,510</b>	<b>-</b>	<b>16,300</b>	<b>31,810</b>	
<b>งานสาธารณูปโภค</b>					
<b>งานประจำ</b>					
จ้างดูแลระบบน้ำดื่ม/เปลี่ยนสารกรอง 1 ครั้ง 2 เครื่อง	-	45,000	-	45,000	สุทธิพจน์และคณะ
<b>รวม</b>	<b>-</b>	<b>45,000</b>	<b>-</b>	<b>45,000</b>	
<b>โครงการที่ 2</b>					
1. งานซ่อมบำรุงงานไฟฟ้า	-	60,000	-	60,000	สุทธิพจน์และคณะ
2. การซ่อมบำรุงงานประปา	40,000	-	-	40,000	สุทธิพจน์และคณะ
3. การซ่อมบำรุงหม้อแปลงและตู้ควบคุมระบบไฟฟ้า	60,000	-	-	60,000	สุทธิพจน์และคณะ
<b>รวม</b>	<b>100,000</b>	<b>60,000</b>	<b>-</b>	<b>160,000</b>	
<b>รวมงานประจำ</b>	<b>-</b>	<b>45,000</b>	<b>-</b>	<b>45,000</b>	
<b>รวมโครงการ</b>	<b>100,000</b>	<b>60,000</b>	<b>-</b>	<b>160,000</b>	
<b>รวมทั้งหมด</b>	<b>100,000</b>	<b>105,000</b>	<b>-</b>	<b>205,000</b>	
<b>งานสิ่งแวดล้อม</b>					
<b>งานประจำ</b>					
ค่าจ้างบำรุงรักษาบรรยากาศสภาพแวดล้อม	-	264,000	-	264,000	รจนาพรและคณะ
<b>รวม</b>	<b>-</b>	<b>264,000</b>	<b>-</b>	<b>264,000</b>	
<b>โครงการที่ 2</b>					
1. การตัดแต่งต้นไม้ใหญ่พร้อมขนทิ่ง	20,000	-	-	20,000	รจนาพรและคณะ
2. การจัดซื้อพันธุ์ไม้ประดับและวัสดุ อุปกรณ์ บำรุง ดูแลรักษาต้นไม้	12,000	-	-	12,000	รจนาพรและคณะ
<b>รวม</b>	<b>32,000</b>	<b>-</b>	<b>-</b>	<b>32,000</b>	



ชื่อกิจกรรม	ประเภทของงบประมาณ (บาท)			จำนวนเงินรวม	ผู้รับผิดชอบ
	อุดหนุน	รายได้สถานศึกษา	โครงการสนับสนุนค่าใช้จ่ายฯ		
รวมงานประจำ	-	264,000	-	264,000	
รวมโครงการ	32,000	-	-	32,000	
รวมทั้งหมด	32,000	264,000	-	296,000	
รวมงานประจำกลุ่มบริหารทั่วไป	978,540	3,998,716	-	4,977,256	
รวมโครงการกลุ่มบริหารทั่วไป	1,331,865	3,967,447	26,200	5,325,512	
รวมทั้งหมดกลุ่มบริหารทั่วไป	2,310,405	7,966,163	26,200	10,302,768	
รวมงานประจำ 4 กลุ่มบริหาร	7,991,015	36,077,925	7,585,737	51,654,677	
รวมโครงการ 4 กลุ่มบริหาร	7,972,602	24,436,148	5,465,236	37,873,986	
รวมทั้งหมด 4 กลุ่มบริหาร	15,963,617	60,514,073	13,050,973	89,528,663	
เงินสำรองจ่าย 10%	1,495,147	5,372,113	-	6,867,260	ฝ่ายบริหาร
- กิจกรรมจัดจ้าง/จัดซื้อ วัสดุ ครุภัณฑ์ เพื่อการเรียนการสอน การบริหารงาน อาคารสถานที่ และสิ่งแวดล้อม (โครงการที่ 1- 9)					
- กิจกรรมส่งเสริมและพัฒนาทักษะที่จำเป็นและคุณลักษณะอันพึงประสงค์ของผู้เรียนในศตวรรษที่ 21 (โครงการที่ 1-5 , 7 , 9)					
- กิจกรรมส่งเสริมและพัฒนาครูและบุคลากรทางการศึกษาให้มีสมรรถนะ มาตรฐานวิชาชีพ มีทักษะการใช้นวัตกรรม เทคโนโลยี ทักษะด้านภาษา และความก้าวหน้าทางวิชาชีพ (โครงการที่ 8)					
- กิจกรรมการสร้างโอกาสทางการศึกษาให้กับผู้เรียนตามหลักธรรมาภิบาล (โครงการที่ 6 , 8)					
รวมทั้งสิ้น	17,458,764	65,886,186	13,050,973	96,395,923	

- หมายเหตุ
- ★ หมายถึง จำนวนเงินคงเหลือจากปีงบประมาณ พ.ศ.2567
  - \* หมายถึง ใช้เงินจากกลุ่มบริหารงานบุคคลโครงการที่ 8 กิจกรรมที่ 3



## ส่วนที่ 4

รายละเอียดของงานประจำ  
และกิจกรรมในโครงการตามแผนกลยุทธ์



#### 4.1 ตารางแสดงรายละเอียดของ งานประจำตามกลุ่มบริหาร



## ส่วนที่ 4

### รายละเอียดของงานประจำและกิจกรรมในโครงการตามแผนกลยุทธ์

#### รายละเอียดของงานประจำตามกลุ่มบริหาร

#### ตารางที่ 29 แสดงรายละเอียดของงานประจำแยกตามกลุ่มบริหาร

กิจกรรม / ขั้นตอนการดำเนินงาน	ประเภทของงบประมาณ (บาท)			รวม
	อุดหนุนรายหัว	รายได้ สถานศึกษา	โครงการ สนับสนุน ค่าใช้จ่ายฯ	
<b>1. กลุ่มบริหารวิชาการ</b>				
1.1 จัดหาวัสดุเพื่อการจัดการเรียน การสอน	878,855	358,364	-	1,237,219
1.2 จัดซื้อหนังสือเรียน	-	1,335,565	3,896,778	5,232,343
1.3 จัดหาวัสดุเพื่อการบริหารงาน	417,783	20,980	-	438,763
1.4 การจัดการเรียนการสอน เพิ่มศักยภาพภาษาต่างประเทศ	-	8,016,000	-	8,016,000
1.5 ค่าเช่าเครื่องคอมพิวเตอร์	-	4,200,000	-	4,200,000
1.6 งานทะเบียนวัดผล				
1.6.1 การตรวจสอบวุฒิการศึกษา	8,000	-	-	8,000
1.6.2 จัดจ้างทำสมุดรายงาน ผลการพัฒนาผู้เรียนรายบุคคล (ปพ.6)	39,710	-	-	39,710
1.6.3 จัดทำเอกสารหลักฐานการจบ การศึกษา ปีการศึกษา 2567	25,750	-	-	25,750
1.6.4 จัดทำปกประกาศนียบัตร ปีการศึกษา 2567	55,000	-	-	55,000
1.7 งานสำนักงานกลุ่มบริหารวิชาการ				
1.7.1 ค่าเครื่องแบบนักเรียน	-	-	1,834,560	1,834,560
1.7.2 ค่าอุปกรณ์การเรียน	-	-	1,854,200	1,854,200
1.7.3 จัดหาพัสดุเพื่อจัดทำสื่อ การเรียนการสอน เอกสารประกอบ การเรียน แบบทดสอบ	1,894,256	-	199	1,894,455
<b>รวมกลุ่มบริหารวิชาการ</b>	<b>3,319,354</b>	<b>13,930,909</b>	<b>7,585,737</b>	<b>24,836,000</b>





กิจกรรม / ขั้นตอนการดำเนินงาน	ประเภทของงบประมาณ (บาท)			รวม
	อุดหนุนรายหัว	รายได้ สถานศึกษา	โครงการ สนับสนุน ค่าใช้จ่ายฯ	
<b>2. กลุ่มบริหารงบประมาณ</b>				
2.1 จัดหาวัสดุเพื่อการบริหารงาน	99,089	-	-	99,089
2.2 งานการเงิน				
2.2.1 ค่าสาธารณูปโภค	3,300,000	10,500,000	-	13,800,000
2.3 งานจัดซื้อจัดจ้าง				
2.3.1 ค่าเช่าเครื่องถ่ายเอกสาร ประจำสำนักงาน	200,000	-	-	200,000
<b>รวมกลุ่มบริหารงบประมาณ</b>	<b>3,599,089</b>	<b>10,500,000</b>	<b>-</b>	<b>14,099,089</b>
<b>3. กลุ่มบริหารงานบุคคล</b>				
3.1 จัดหาวัสดุเพื่อการบริหารงาน	94,032	-	-	94,032
3.2 ค่าจ้างครูที่มีความเชี่ยวชาญ	-	1,512,000	-	1,512,000
3.3 ค่าจ้างบุคลากรที่ปฏิบัติงาน ในสถานศึกษา	-	6,126,300	-	6,126,300
3.4 เงินสมทบกองทุนประกันสังคม	-	10,000	-	10,000
<b>รวมกลุ่มบริหารงานบุคคล</b>	<b>94,032</b>	<b>7,648,300</b>	<b>-</b>	<b>7,742,332</b>
<b>4. กลุ่มบริหารทั่วไป</b>				
4.1 จัดหาวัสดุเพื่อการบริหารงาน	176,170	-	-	176,170
4.2 งานธุรการและสารบรรณ				
4.2.1 ค่าบริการส่งไปรษณีย์	2,000	-	-	2,000
4.3 งานสุขภาพอนามัย				
4.3.1 การจัดหา/บริการยา และเวชภัณฑ์	150,170	-	-	150,170
4.4 งานยานพาหนะ				
4.4.1 ค่าน้ำมัน	300,000	-	-	300,000
4.4.2 ค่าทางด่วนรถโรงเรียน	24,000	-	-	24,000
4.4.3 ค่าซ่อมรถโรงเรียน	300,000	-	-	300,000
4.4.4 การจัดซื้อวัสดุอุปกรณ์	19,200	-	-	19,200
4.4.5 ค่าภาษีรถโรงเรียน	10,000	-	-	10,000
4.5 งานอาคารสถานที่และสิ่งแวดล้อม				
4.5.1 ค่าจ้างพนักงานกำจัดปลวก หนู แมลง	-	39,960	-	39,960
4.5.2 ค่าจ้างดูแลระบบลิฟต์ 3 ตู้	-	49,756	-	49,756



กิจกรรม / ขั้นตอนการดำเนินงาน	ประเภทของงบประมาณ (บาท)			รวม
	อุดหนุนรายหัว	รายได้ สถานศึกษา	โครงการ สนับสนุน ค่าใช้จ่ายฯ	
4.6 งานลูกจ้างประจำและลูกจ้างชั่วคราว				
4.6.1 การจ้างเหมาบริการ ทำความสะอาดอาคาร	-	3,600,000	-	3,600,000
4.7 งานสาธารณูปโภค				
4.7.1 การจ้างดูแลระบบน้ำดื่ม/ เปลี่ยนสารกรอง 1 ครั้ง 2 เครื่อง	-	45,000	-	45,000
4.8 งานสิ่งแวดล้อม				
4.8.1 การจ้างบำรุงรักษาบรรยากาศ สภาพแวดล้อม	-	264,000	-	264,000
<b>รวมกลุ่มบริหารทั่วไป</b>	<b>981,540</b>	<b>3,998,716</b>	<b>-</b>	<b>4,980,256</b>
<b>รวมทั้งสิ้น</b>	<b>7,994,015</b>	<b>36,077,925</b>	<b>7,585,737</b>	<b>51,657,677</b>



4.2 ตารางแสดงรายละเอียดของ  
โครงการตามกลุ่มบริหาร



## โครงการที่ 1

เสริมสร้างแนวทางป้องกัน  
และดูแลความปลอดภัยจากภัยทุกรูปแบบ



**ชื่อโครงการ** โครงการที่ 1 เสริมสร้างแนวทางป้องกันและดูแลความปลอดภัยจากภัยทุกรูปแบบ  
**กลยุทธ์ระดับโรงเรียน** กลยุทธ์ที่ 1 ส่งเสริมการจัดการศึกษาเพื่อความปลอดภัย  
**สนองนโยบายและจุดเน้น สพม.กท 2**

ข้อที่ 8 เสริมสร้างความปลอดภัยของสถานศึกษา ให้แก่ผู้เรียน ครูและบุคลากรทางการศึกษาจากภัยคุกคามทุกรูปแบบ

ข้อที่ 9 สร้างโอกาสและความเสมอภาคทางการศึกษา เพื่อส่งเสริมทักษะอาชีพที่หลากหลายสู่การมีงานทำและเหมาะสมตามศักยภาพ

**สนองนโยบายและจุดเน้น สพฐ.**

ข้อที่ 8 เสริมสร้างความปลอดภัยของสถานศึกษา

ข้อที่ 9 เพิ่มโอกาสและสร้างความเสมอภาคทางการศึกษา

**สอดคล้องกับมาตรฐานการศึกษาขั้นพื้นฐาน มาตรฐานที่ 1 – 3**

**ลักษณะโครงการ** ต่อเนื่อง

**กลุ่มบริหารที่รับผิดชอบ** กลุ่มบริหารงานบุคคล

**ผู้รับผิดชอบ** นายปิณฑุพงศ์ ฤทธิหมุน นางชริตา ตั้งกาญจนภานุสน์ นางสาวศิริยา ยิ้มกระจ่าง

## 1. หลักการและเหตุผล

ปัจจุบันภัยคุกคามต่อความมั่นคงรูปแบบใหม่ที่ส่งผลกระทบต่อประชาชนและประเทศชาติมีความซับซ้อนและรุนแรงมากขึ้น อาทิ อาชญากรรมและความรุนแรงในรูปแบบต่าง ๆ ยาเสพติด ภัยพิบัติจากธรรมชาติ โรคอุบัติใหม่ โรคอุบัติซ้ำ และภัยจากไซเบอร์ เป็นต้น ความมั่นคงของชาติจึงมิได้ครอบคลุมเฉพาะด้านการทหารหรืออธิปไตยเท่านั้น แต่ยังครอบคลุมมิติต่าง ๆ ทั้งเศรษฐกิจ สังคม วิถีชีวิต และวัฒนธรรม วิทยาศาสตร์ และเทคโนโลยี ฯลฯ ซึ่งมีความสำคัญต่อการพัฒนาประเทศ การป้องกันภัยคุกคามเหล่านั้นจะต้องพิจารณาในมิติที่เชื่อมโยงกัน และการดำเนินการเพื่อวางรากฐานและกลไกการสร้างความปลอดภัยและป้องกันและป้องปรามภัยเหล่านั้น เริ่มต้นที่กระบวนการจัดการศึกษาของประเทศ

การจัดการศึกษาของประเทศได้กำหนดในยุทธศาสตร์ชาติ 20 ปี (พ.ศ.2561 - 2580) ซึ่งเป็นเป้าหมายการพัฒนาประเทศได้กำหนดยุทธศาสตร์ที่ 1 ด้านความมั่นคง และแผนการศึกษาแห่งชาติ พ.ศ. 2560 – 2579 ยุทธศาสตร์ที่ 1 การจัดการศึกษาเพื่อความปลอดภัยของสังคมและประเทศชาติ รวมทั้งแผนปฏิบัติการของกระทรวงศึกษาธิการ ระยะ 5 ปี (พ.ศ. 2566 - 2570) ยุทธศาสตร์ที่ 1 การจัดการศึกษาเพื่อความปลอดภัยของสังคมและประเทศ ในปีงบประมาณ พ.ศ.2567 กระทรวงศึกษาธิการมีการขับเคลื่อนนโยบาย “เรียนดี มีความสุข” รวมทั้งนโยบายและจุดเน้นของสำนักงานคณะกรรมการการศึกษาขั้นพื้นฐาน ประจำปีงบประมาณ พ.ศ. 2567 - 2568 ข้อที่ 8 เสริมสร้างความปลอดภัยของสถานศึกษา และข้อที่ 9 เพิ่มโอกาสและสร้างความเสมอภาคทางการศึกษา รวมทั้งนโยบายและจุดเน้นของสำนักงานเขตพื้นที่การศึกษามัธยมศึกษากรุงเทพมหานคร เขต 2 ประจำปีงบประมาณ พ.ศ. 2567 – 2568 ข้อที่ 8 เสริมสร้างความปลอดภัยของสถานศึกษา ให้แก่ผู้เรียน ครูและบุคลากรทางการศึกษาจากภัยคุกคามทุกรูปแบบ และข้อที่ 9 สร้างโอกาสและความเสมอภาคทางการศึกษา

โรงเรียนทอวัง ตั้งอยู่ในที่ชุมชนใกล้แหล่งบริการที่หลากหลายซึ่งอาจส่งผลให้นักเรียนมีพฤติกรรมหรือถูกชักจูงไปในทางที่ไม่เหมาะสม บางครั้งไม่มีความปลอดภัยในทรัพย์สินและร่างกาย นอกจากนี้ความก้าวหน้าทางเทคโนโลยีทำให้นักเรียนได้รับข้อมูลที่ไม่มีประสิทธิภาพ เช่น เว็บไซต์ที่ไม่เหมาะสม เกมออนไลน์ ส่งผลต่อการเรียนและพฤติกรรมของนักเรียน สถานการณ์การแพร่ระบาดของเชื้อไวรัสโคโรนา 2019 (COVID-19) ทำให้โรงเรียนไม่สามารถจัดการเรียนการสอนได้ตามปกติ ซึ่งเหตุการณ์เหล่านี้ทำให้นักเรียน ครูและบุคลากรทางการศึกษา และโรงเรียนเผชิญกับสถานการณ์ภัยพิบัติและภัยคุกคามรูปแบบใหม่ โรงเรียนทอวังได้ให้ความสำคัญด้านความปลอดภัยของนักเรียน ครูและบุคลากรทางการศึกษา รวมทั้งเตรียมความพร้อมจะทำให้นักเรียนได้รู้จักตัวเอง สำรวจความสนใจ ความถนัด มองเห็นเส้นทางชีวิตที่จะพัฒนาเป็นอาชีพต่อไปในอนาคต เรียนรู้ที่จะปรับตัวได้อย่างดี



ในสภาวะการเปลี่ยนแปลงหรือเผชิญกับภัยคุกคามรูปแบบใหม่ และเพื่อให้สอดคล้องกับยุทธศาสตร์ของหน่วยงานต้นสังกัดจึงได้จัดทำโครงการเสริมสร้างแนวทางป้องกันและดูแลความปลอดภัยจากภัยทุกรูปแบบขึ้นมา

## 2. วัตถุประสงค์

2.1 เพื่อพัฒนานักเรียนให้มีความรู้ ความเข้าใจ ปลูกฝังค่านิยมที่ถูกต้อง และเสริมสร้างภูมิคุ้มกัน สามารถปรับตัวรับมือกับภัยคุกคามรูปแบบใหม่ (อาชญากรรมและความรุนแรงในรูปแบบต่าง ๆ ยาเสพติด ภัยพิบัติจากธรรมชาติ โรคอุบัติใหม่ โรคอุบัติซ้ำ และภัยจากไซเบอร์ เป็นต้น)

2.2 เพื่อเสริมสร้างทักษะชีวิตและทักษะอาชีพให้แก่นักเรียนในการรองรับภัยคุกคามรูปแบบใหม่

2.3 เพื่อส่งเสริมให้โรงเรียนมีกิจกรรม/แผนจัดการเรียนรู้ มาตรการในการป้องกันและแก้ไขเมื่อเผชิญกับภัยทุกรูปแบบ เพื่อดูแลความปลอดภัยให้แก่นักเรียน ครูและบุคลากรทางการศึกษา

## 3. เป้าหมาย

### 3.1 ผลผลิต (เชิงปริมาณ)

3.1.1 นักเรียน จำนวน 3,528 คน ครูและบุคลากรทางการศึกษา จำนวน 171 คน

3.1.2 นักศึกษาวิชาทหาร จำนวน 750 คน และครูผู้ดูแลนักศึกษาวิชาทหาร จำนวน 2 คน

3.1.3 นักเรียนเข้าร่วมกิจกรรมพัฒนาความรู้ ความเข้าใจ ปลูกฝังค่านิยมที่ถูกต้อง และเสริมสร้างภูมิคุ้มกัน สามารถปรับตัวรับมือกับภัยคุกคามรูปแบบใหม่ (อาชญากรรมและความรุนแรงในรูปแบบต่าง ๆ ยาเสพติด ภัยพิบัติจากธรรมชาติ โรคอุบัติใหม่ โรคอุบัติซ้ำ และภัยจากไซเบอร์ เป็นต้น) ร้อยละ 89

3.1.4 นักเรียน ครูและบุคลากรทางการศึกษา ได้รับการประกันภัยอุบัติเหตุ ร้อยละ 100

3.1.5 นักเรียน ครูและบุคลากรทางการศึกษา ได้รับการตรวจสุขภาพประจำปี ร้อยละ 90

3.1.6 นักเรียนได้รับการศึกษาข้อมูล การคัดกรองนักเรียนการส่งต่อและการพัฒนานักเรียน ร้อยละ 100

3.1.7 นักเรียนได้รับการเยี่ยมบ้านภาคเรียนละไม่น้อยกว่า 5 คน/ห้อง

3.1.8 นักเรียน ครูและบุคลากรทางการศึกษา มีความพึงพอใจในการใช้ศูนย์อาหาร ร้อยละ 82

3.1.9 ร้านค้าผ่านการประเมินสุขาภิบาลอาหาร ร้อยละ 90

3.1.10 นักเรียนชั้นมัธยมศึกษาปีที่ 3 และ 6 เข้าร่วมกิจกรรมเสริมสร้างทักษะชีวิตและทักษะอาชีพในการรองรับภัยคุกคามรูปแบบใหม่ ร้อยละ 89

3.1.11 ผู้มีส่วนเกี่ยวข้องมีความพึงพอใจผลการดำเนินงานในโครงการ ร้อยละ 89

### 3.2 ผลลัพธ์ (เชิงคุณภาพ)

3.2.1 นักเรียนได้รับการเสริมสร้างภูมิคุ้มกัน สามารถปรับตัวรับมือกับภัยคุกคามรูปแบบใหม่

3.2.2 นักเรียนชั้นมัธยมศึกษาปีที่ 3 และ 6 ได้รับการเสริมสร้างทักษะชีวิตและทักษะอาชีพ เพื่อรองรับภัยคุกคามรูปแบบใหม่

3.2.3 โรงเรียนมีกิจกรรม /แผนจัดการเรียนรู้/ มาตรการในการป้องกันและแก้ไขเมื่อเผชิญกับภัยทุกรูปแบบเพื่อดูแลความปลอดภัยให้แก่ นักเรียน ครูและบุคลากรทางการศึกษา

3.2.4 ผู้มีส่วนเกี่ยวข้องมีความพึงพอใจผลการดำเนินงานในโครงการ ระดับ มากที่สุด

## 4. สถานที่ดำเนินการ

4.1 โรงเรียนทอวัง

4.2 ศูนย์ฝึกภาคสนามนักศึกษาวิชาทหาร (เขาชนไก่) จังหวัดกาญจนบุรี

## 5. ระยะเวลาดำเนินการ

1 ตุลาคม 2567 – 30 กันยายน 2568



## 6. วิธีดำเนินงาน / ขั้นตอนการดำเนินงาน

ชื่อกิจกรรม / ขั้นตอนการดำเนินงาน	เป้าหมายเชิงปริมาณ (หน่วย)	ระยะเวลาดำเนินการ	ประเภทของงบประมาณ (บาท)			รวม	ผู้รับผิดชอบ
			อุดหนุน	รายได้สถานศึกษา	โครงการสนับสนุนค่าใช้จ่ายฯ		
<b>1. กลุ่มบริหารวิชาการ</b>							
<b>1.1 กลุ่มสาระการเรียนรู้วิทยาศาสตร์และเทคโนโลยี</b>							
1. เรียนรู้สู่การปฏิบัติ รับมือการเปลี่ยนแปลง สภาพภูมิอากาศ 1) ขออนุญาตจัดกิจกรรม 2) ขออนุมัติใช้เงิน 3) แต่งตั้งและประชุม คณะกรรมการดำเนินการ 4) ประสานงานกับ หน่วยงานภายนอก 5) ดำเนินการจัดกิจกรรม 6) ประเมิน/สรุป/รายงาน	นักเรียน 3,528 คน	9 ม.ค. 68	-	-	-	-	เกศแก้ว และคณะ
2. การเสริมสร้าง ความปลอดภัยบนสื่อ สังคมออนไลน์ 1) ขออนุญาตจัดกิจกรรม 2) ขออนุมัติใช้เงิน 3) แต่งตั้งและประชุม คณะกรรมการดำเนินการ 4) ดำเนินการจัดกิจกรรม 5) ประเมิน/สรุป/รายงาน	นักเรียน 3,528 คน	4 พ.ย 67 – 15 ก.ย 68	-	-	-	-	ปิตุพงศ์ และคณะ
<b>รวม</b>			-	-	-	-	
<b>1.2 งานแนะแนว</b>							
1. การพัฒนาทักษะชีวิต นักเรียน 1) ขออนุญาตจัดกิจกรรม 2) ขออนุมัติใช้เงิน 3) แต่งตั้งและประชุม คณะกรรมการดำเนินการ 4) ประสานงานกับ หน่วยงานภายนอก 5) ดำเนินการจัดกิจกรรม 6) ประเมิน/สรุป/รายงาน	นักเรียน 150 คน	24 ก.ค. 68	-	-	13,250	13,250	ทิพย์สุตา



ชื่อกิจกรรม / ขั้นตอน การดำเนินงาน	เป้าหมาย เชิงปริมาณ (หน่วย)	ระยะเวลา ดำเนินการ	ประเภทของงบประมาณ (บาท)			รวม	ผู้รับผิดชอบ
			อุดหนุน	รายได้ สถานศึกษา	โครงการ สนับสนุน ค่าใช้จ่ายฯ		
<b>2. แนวทางด้านอาชีพ</b> 1) ขออนุญาตจัดกิจกรรม 2) แต่งตั้งและประชุม คณะกรรมการฯ 3) ประสานงานและ ทำหนังสือเชิญวิทยากร 4) ประชาสัมพันธ์กิจกรรม 5) ดำเนินการจัดกิจกรรม 6) ประเมิน/สรุป/รายงาน	นักเรียน 1,180 คน	9 ม.ค. 68 1 - 30 ส.ค. 68	-	-	-	-	จุลภา
<b>รวม</b>			-	-	13,250	13,250	
<b>1.3 งานส่งเสริมและพัฒนาแหล่งเรียนรู้</b>							
<b>1. จัดซื้อพร้อมการ ติดตั้งกล่องวงจรปิด</b> 1) ขออนุมัติจัดซื้อ 2) ขออนุมัติใช้เงิน 3) ดำเนินการจัดซื้อ ตามระเบียบพัสดุ	1 ตัว	1 ต.ค. 67 - 29 ส.ค. 68	2,800	-	-	2,800	กิตติ
<b>รวม</b>			2,800	-	-	2,800	
<b>1.4 งานนักศึกษาวิชาทหาร</b>							
<b>การดูแลฝึกภาคสนาม นักศึกษาวิชาทหารหญิง และชายชั้นปีที่ 2 - 3 ณ เขาชนไก่ จ. กาญจนบุรี</b> 1) ขออนุญาตจัดกิจกรรม 2) ขออนุมัติใช้เงิน 3) แต่งตั้งและประชุม ครูผู้ดูแล 4) ประสานงานกับ หน่วยฝึก 5) ดำเนินการจัดกิจกรรม 6) ประเมิน/สรุป/รายงาน	นศท. 750 คน	1 ธ.ค. 67 - 31 มี.ค. 68	30,720	-	-	30,720	สุชาติ และคณะ
<b>รวม</b>			30,720	-	-	30,720	
<b>รวมกลุ่มบริหารวิชาการ</b>			33,520	-	13,250	46,770	





ชื่อกิจกรรม / ขั้นตอน การดำเนินงาน	เป้าหมาย เชิงปริมาณ (หน่วย)	ระยะเวลา ดำเนินการ	ประเภทของงบประมาณ (บาท)			รวม	ผู้รับผิดชอบ
			อุดหนุน	รายได้ สถานศึกษา	โครงการ สนับสนุน ค่าใช้จ่ายฯ		
<b>2. กลุ่มบริหารงานบุคคล</b>							
<b>2.1 งานรักษาความปลอดภัย</b>							
<b>1. การรักษา ความปลอดภัยในโรงเรียน (ค่าจ้างพนักงาน)</b> 1) ดำเนินการประกวดราคา 2) ขออนุมัติจัดจ้าง 3) ขออนุมัติใช้เงิน 4) ทำสัญญาจ้าง 5) ดำเนินการจัดจ้าง ตามระเบียบพัสดุ	3 คน	1 ต.ค. 67 - 30 ก.ย 68	-	810,000	-	810,000	นวพล และคณะ
<b>2. การปรับปรุงอุปกรณ์ รักษาความปลอดภัย</b> 1) สืบหาความเสียหาย 2) ขออนุมัติจัดจ้าง/จัดซื้อ 3) ขออนุมัติใช้เงิน 4) ดำเนินการจัดจ้าง/ จัดซื้อตามระเบียบพัสดุ	1 งาน	1 ต.ค. 67 - 30 ก.ย 68	10,000	-	-	10,000	นวพล และคณะ
<b>3. จัดซื้อ/ซ่อมกล่อง วงจรปิด</b> 1) ขออนุมัติจัดซื้อ 2) ขออนุมัติใช้เงิน 3) ดำเนินการจัดจ้าง ตามระเบียบพัสดุ	4 ตัว	1 ต.ค. 67 - 30 ก.ย 68	20,000	-	-	20,000	นวพล และคณะ
<b>รวม</b>			<b>30,000</b>	<b>810,000</b>	<b>-</b>	<b>840,000</b>	
<b>2.2 งานระบบดูแลช่วยเหลือนักเรียน</b>							
<b>1. การศึกษาข้อมูลและ การคัดกรองนักเรียน</b> 1. ขออนุญาตจัดกิจกรรม 2. ดำเนินการจัดกิจกรรม 3. ประเมิน/สรุป/รายงาน	นักเรียน 3,528 คน	16 พ.ค. - 31 ก.ค. 68	-	-	-	-	ชริตา และคณะ



ชื่อกิจกรรม / ขั้นตอน การดำเนินงาน	เป้าหมาย เชิงปริมาณ (หน่วย)	ระยะเวลา ดำเนินการ	ประเภทของงบประมาณ (บาท)			รวม	ผู้รับผิดชอบ
			อุดหนุน	รายได้ สถานศึกษา	โครงการ สนับสนุน ค่าใช้จ่ายฯ		
<b>2. การเยี่ยมบ้านนักเรียน</b> 1) ขออนุญาตจัดกิจกรรม 2) ขออนุมัติใช้เงิน 3) ประสานงานกับผู้ปกครอง 4) ดำเนินการจัดกิจกรรม 5) ประเมิน/สรุป/รายงาน	อย่างน้อย ห้องละ 5 คน / ภาคเรียน	1 มิ.ย. – 31 ส.ค. 68	-	-	23,250	23,250	ชรีตา และคณะ
<b>3. การส่งต่อและพัฒนา นักเรียนจากการคัดกรอง</b> 1. ขออนุญาตจัดกิจกรรม 2. จัดกิจกรรม 3. ประเมิน/สรุป/รายงาน	93 ห้องเรียน	28 ต.ค. 67 -30 ก.ย 68	-	-	-	-	ชรีตา และคณะ
<b>รวม</b>			-	-	23,250	23,250	
<b>2.3 งานป้องกันและแก้ไขปัญหาสิ่งแวดล้อม เอดส์ และอบายมุข</b>							
<b>1. วันงดสูบบุหรี่โลก</b> 1) ขออนุญาตจัดกิจกรรม 2) ขออนุมัติใช้เงิน 3) แต่งตั้งและประชุม คณะกรรมการดำเนินการ 4) ดำเนินการจัดกิจกรรม 5) ประเมิน/สรุป/รายงาน	นักเรียน 3,528 คน	31 พ.ค. 68	1,400	-	-	1,400	รัชตะวัน และคณะ
<b>2. วันเอดส์โลก</b> 1) ขออนุญาตจัดกิจกรรม 2) ขออนุมัติใช้เงิน 3) แต่งตั้งและประชุม คณะกรรมการฯ 4) ประชาสัมพันธ์ 5) ดำเนินการจัดกิจกรรม 6) ประเมิน/สรุป/รายงาน	นักเรียน 1,000 คน	1 ธ.ค. 67	-	-	-	-	รัชตะวัน และคณะ
<b>3. กีฬาห่างไกลยาเสพติด เอดส์ และอบายมุข</b> 1) ขออนุญาตจัดกิจกรรม 2) ขออนุมัติใช้เงิน 3) แต่งตั้งคณะกรรมการ 4) ดำเนินการจัดกิจกรรม 5) ประเมิน/สรุป/รายงาน	นักเรียน 500 คน	13 – 25 มิ.ย. 68	4,800	-	-	4,800	รัชตะวัน และคณะ



ชื่อกิจกรรม / ขั้นตอน การดำเนินงาน	เป้าหมาย เชิงปริมาณ (หน่วย)	ระยะเวลา ดำเนินการ	ประเภทของงบประมาณ (บาท)			รวม	ผู้รับผิดชอบ
			อุดหนุน	รายได้ สถานศึกษา	โครงการ สนับสนุน ค่าใช้จ่ายฯ		
<b>4. วันต่อต้านยาเสพติดโลก</b> 1) ขออนุญาตจัดกิจกรรม 2) ขออนุมัติใช้เงิน 3) แต่งตั้งและประชุม คณะกรรมการฯ 4) ดำเนินการจัดกิจกรรม 5) สรุป/ประเมิน/รายงาน	นักเรียน 3,528 คน	25 มี.ย. 68	10,750	-	-	10,750	รัชตะวัน และคณะ
<b>5. การพัฒนาศักยภาพ นักเรียนแกนนำป้องกัน และแก้ไขปัญหา สิ่งเสพติด เฮตส์ และ อบายมุข</b> 1) ขออนุญาตจัดกิจกรรม 2) ขออนุมัติใช้เงิน 3) แต่งตั้งและประชุม คณะกรรมการฯ 4) ประสานงานกับ หน่วยงานภายนอก 5) ดำเนินการจัดกิจกรรม 6) ประเมิน/สรุป/รายงาน	นักเรียน 100 คน	15 ส.ค. 68	2,500	-	-	2,500	รัชตะวัน และคณะ
<b>รวม</b>			19,550	-	-	19,550	
<b>รวมกลุ่มบริหารงานบุคคล</b>			49,450	810,000	23,250	882,800	
<b>3. กลุ่มบริหารทั่วไป</b>							
<b>3.1 งานโภชนาการ</b>							
<b>1. Clean Food Good Taste</b> 1) ขออนุญาตจัดกิจกรรม 2) ขออนุมัติใช้เงิน 3) ประชุมและแต่งตั้ง คณะกรรมการฯ 4) ดำเนินการจัดกิจกรรม 5) ประเมิน/สรุป/รายงาน	ความ พึงพอใจ ร้อยละ 80	9 ก.พ. 68	4,580	-	-	4,580	นิภาพร และคณะ



ชื่อกิจกรรม / ขั้นตอน การดำเนินงาน	เป้าหมาย เชิงปริมาณ (หน่วย)	ระยะเวลา ดำเนินการ	ประเภทของงบประมาณ (บาท)			รวม	ผู้รับผิดชอบ
			อุดหนุน	รายได้ สถานศึกษา	โครงการ สนับสนุน ค่าใช้จ่ายฯ		
<b>2. การตรวจประเมิน สุขาภิบาลอาหารใน โรงเรียน</b> 1) ขออนุญาตจัดกิจกรรม 2) ขออนุมัติใช้เงิน 3) ประชุมและแต่งตั้ง คณะกรรมการฯ 4) ประสานงานกับ หน่วยงานภายนอก 5) ประชาสัมพันธ์ ให้ร้านค้าทราบ 6) ดำเนินการจัดกิจกรรม 7) สรุป/ประเมิน/รายงาน	ร้านค้าผ่าน การประเมิน ร้อยละ 90	10 มิ.ย. 68	-	-	-	-	นิภาพร และคณะ
<b>3. ศูนย์อาหารปลอดภัย</b> - จัดซื้อเครื่องอบซัอน ส้อม ตะเกียบฆ่าเชื้อโรค ใช้รังสี UV - จัดซื้อถังดักไขมันขนาด 30 ลิตร 1) ขออนุมัติจัดซื้อ 2) ขออนุมัติใช้เงิน 3) ดำเนินการจัดซื้อตาม ระเบียบพัสดุ 4) ประเมินความพึงพอใจ 5) สรุป/ประเมิน/รายงาน	2 เครื่อง 3 ถัง ความพึง พอใจการใช้ ศูนย์อาหาร 80 %	5 มี.ค. 68	29,000	-	-	29,000	นิภาพร และคณะ
<b>รวม</b>			<b>33,580</b>	<b>-</b>	<b>-</b>	<b>33,580</b>	
<b>3.2 งานสุขภาพอนามัย</b>							
<b>1. การตรวจสุขภาพ นักเรียน</b> 1) ขออนุญาตจัดกิจกรรม 2) ขออนุมัติใช้เงิน 3) ประชุมและแต่งตั้ง คณะกรรมการฯ 4) ประสานงานกับ หน่วยงานภายนอก	นักเรียน 3,538 คน	16 – 20 มิ.ย. 68	-	353,800	-	353,800	ประภาสินี และคณะ



ชื่อกิจกรรม / ขั้นตอน การดำเนินงาน	เป้าหมาย เชิงปริมาณ (หน่วย)	ระยะเวลา ดำเนินการ	ประเภทของงบประมาณ (บาท)			รวม	ผู้รับผิดชอบ
			อุดหนุน	รายได้ สถานศึกษา	โครงการ สนับสนุน ค่าใช้จ่ายฯ		
5) ประชาสัมพันธ์ให้นักเรียนและผู้ปกครองทราบ 6) ทำหนังสือขออนุญาตผู้ปกครอง 7) ดำเนินการจัดกิจกรรม 8) สรุป/ประเมิน/รายงาน							
<b>2. การตรวจสอบสุขภาพครูประจำปี</b> 1) ขออนุญาตจัดกิจกรรม 2) ประชุมและแต่งตั้งคณะกรรมการฯ 3) ประชาสัมพันธ์ให้ครูและบุคลากรทางการศึกษาทราบ 4) ดำเนินกิจกรรม 5) สรุป/ประเมิน/รายงาน	ครู 200 คน	7 มี.ค. 68	-	-	-	-	ประภาสินีและคณะ
<b>3. การฉีดวัคซีนป้องกันโรคไขหวัดใหญ่</b> 1) ขออนุญาตจัดกิจกรรม 2) ขออนุมัติใช้เงิน 3) ประชุมและแต่งตั้งคณะกรรมการฯ 4) ประสานงานกับหน่วยงานภายนอก 4) ประชาสัมพันธ์ให้บุคลากรในโรงเรียนและผู้ปกครองทราบ 5) นักเรียนจัดทำหนังสือขออนุญาตผู้ปกครอง 6) ดำเนินการจัดกิจกรรม 7) สรุป/ประเมิน/รายงาน	บุคลากร 500 คน	6 มิ.ย. 68	-	-	-	-	ประภาสินีและคณะ
<b>รวม</b>			-	353,800	-	353,800	



ชื่อกิจกรรม / ขั้นตอน การดำเนินงาน	เป้าหมาย เชิงปริมาณ (หน่วย)	ระยะเวลา ดำเนินการ	ประเภทของงบประมาณ (บาท)			รวม	ผู้รับผิดชอบ
			อุดหนุน	รายได้ สถานศึกษา	โครงการ สนับสนุน ค่าใช้จ่ายฯ		
<b>3.3 งานประกันอุบัติเหตุ</b>							
การประกันอุบัติเหตุ นักเรียนครูและบุคลากรฯ 1) ขออนุญาตจัดกิจกรรม 2) ขออนุมัติใช้เงิน 3) ประชุมและแต่งตั้ง คณะกรรมการฯ 4) ประสานงานกับ หน่วยงานภายนอก 5) ดำเนินกิจกรรม 6) สรุป/ประเมิน/รายงาน	นักเรียน 3,538 คน บุคลากร 200 คน	1 เม.ษ. 68 - 31 มี.ค. 69	-	1,061,400	-	1,061,400	เบญจมาศ
<b>รวม</b>			-	1,061,400	-	1,061,400	
<b>รวมกลุ่มบริหารทั่วไป</b>			33,580	1,415,200	-	1,448,780	
<b>รวมทั้งสิ้น</b>			116,550	2,225,200	36,500	2,378,250	

## 7. งบประมาณ

โครงการนี้ใช้งบประมาณทั้งสิ้น 2,378,250 บาท

## 8. หน่วยงาน/ผู้เกี่ยวข้อง

### 8.1 กลุ่มบริหารวิชาการ

8.1.1 กลุ่มสาระการเรียนรู้วิทยาศาสตร์และเทคโนโลยี

8.1.2 งานแนะแนว

8.1.3 งานส่งเสริมและพัฒนาแหล่งเรียนรู้

8.1.4 งานนักศึกษาวิชาทหาร

### 8.2 กลุ่มบริหารงานบุคคล

8.2.1 งานรักษาความปลอดภัย

8.2.2 งานระบบดูแลช่วยเหลือนักเรียน

8.2.3 งานป้องกันและแก้ไขปัญหาสิ่งเสพติด เอดส์ และอบายมุข

### 8.3 กลุ่มบริหารทั่วไป

8.3.1 งานโภชนาการ

8.3.2 งานสุขภาพอนามัย

8.3.3 งานประกันอุบัติเหตุ



## 9. ระดับความสำเร็จ

ตัวชี้วัดความสำเร็จ	วิธีการประเมิน	เครื่องมือ
9.1 นักเรียนเข้าร่วมกิจกรรมเพื่อให้เกิดความรู้ ความเข้าใจ ปลุกฝังค่านิยม ที่ถูกต้องเกี่ยวกับภัยคุกคามรูปแบบต่างๆ และนำไปประยุกต์ใช้ในชีวิตประจำวันได้ ร้อยละ 89	- การรายงานผลการจัดกิจกรรม - ประเมินจากสภาพจริง - การสอบถาม	- แบบรายงานผลการจัดกิจกรรม - ภาพถ่าย - แบบสอบถาม
9.2 นักเรียนชั้นมัธยมศึกษาปีที่ 3 และ 6 เข้าร่วมกิจกรรมเสริมสร้างทักษะชีวิต และทักษะอาชีพ เพื่อรองรับภัยคุกคามรูปแบบใหม่และนำไปประยุกต์ใช้ให้เกิดประโยชน์ต่อตนเองและสังคม ร้อยละ 89	- การรายงานผลการจัดกิจกรรม - ประเมินจากสภาพจริง - การสอบถาม - การสัมภาษณ์	- แบบรายงานผลการจัดกิจกรรม - แบบสอบถาม - แบบสัมภาษณ์
9.3 หน่วยงานและกลุ่มสาระการเรียนรู้ มีการจัดกิจกรรม/แผนจัดการเรียนรู้/ มาตรการในการป้องกันและแก้ไข เมื่อเผชิญกับภัยทุกรูปแบบเพื่อดูแล ความปลอดภัยให้แก่นักเรียน ครูและ บุคลากรทางการศึกษา ร้อยละ 89	- มาตรการ/ แผนเผชิญเหตุ ภัยคุกคามรูปแบบใหม่ของ หน่วยงานในโรงเรียน - การจัดการเรียนรู้ของกลุ่มสาระ การเรียนรู้ฯ	- เอกสารมาตรการ/ แผน เผชิญเหตุ ภัยคุกคามรูปแบบใหม่ ของหน่วยงานในโรงเรียน - แผนจัดการเรียนรู้ของกลุ่มสาระ เรียนรู้ฯที่ปรับตามบริบท
9.4 นักเรียนได้รับการดูแลตามขั้นตอน ของระบบดูแลช่วยเหลือนักเรียน ร้อยละ 100	- การรายงานการจัดกิจกรรม	- แบบรายงานการจัดกิจกรรม
9.5 ผู้มีส่วนเกี่ยวข้องมีความพึงพอใจ ผลการดำเนินงานในโครงการร้อยละ 89	- การประเมินความพึงพอใจ	- แบบประเมินความพึงพอใจ

## 10. ผลที่คาดว่าจะได้รับ

10.1 นักเรียนมีความพร้อมสามารถนำความรู้ไปประยุกต์ใช้ในการรับมือกับภัยคุกคามรูปแบบใหม่ได้ตาม สถานการณ์

10.2 นักเรียนได้รู้จักตนเอง ตระหนักถึงความสำคัญในการประกอบอาชีพ รู้และเข้าใจโลกของอาชีพ ที่หลากหลาย มีเจตคติที่ดี ในการทำงาน พัฒนาทักษะสำคัญในการประกอบอาชีพ สามารถวางแผนเพื่อประกอบ อาชีพตามความถนัดและความสนใจได้

10.3 นักเรียน ครูและบุคลากรทางการศึกษาและโรงเรียนได้รับการดูแลความปลอดภัยทุกรูปแบบ เพื่อรองรับวิถีชีวิตใหม่



## โครงการที่ 2

ส่งเสริมและพัฒนาการจัดสภาพแวดล้อมที่เอื้อต่อ  
การมีสุขภาวะที่ดีและเป็นมิตรกับสิ่งแวดล้อม





**ชื่อโครงการ** โครงการที่ 2 ส่งเสริมและพัฒนาการจัดการจัดสภาพแวดล้อมที่เอื้อต่อการมีสุขภาวะที่ดี และเป็นมิตรกับสิ่งแวดล้อม

**กลยุทธ์ระดับโรงเรียน** กลยุทธ์ที่ 1 ส่งเสริมการจัดการศึกษาเพื่อความปลอดภัย

**สนองนโยบายและจุดเน้น สพม.กท 2**

ข้อที่ 3 ส่งเสริม สนับสนุนผู้เรียนตามความถนัดและความสนใจ โดยใช้กระบวนการจัดการเรียนรู้เชิงรุก (Active Learning) ตามแนวคิดพหุปัญญา อย่างมีความสุข และมีคุณลักษณะที่พึงประสงค์ด้านสิ่งแวดล้อม

ข้อที่ 8 เสริมสร้างความปลอดภัยของสถานศึกษา ให้แก่ผู้เรียน ครูและบุคลากรทางการศึกษาจากภัยคุกคามทุกรูปแบบ

**สนองนโยบายและจุดเน้น สพฐ.**

ข้อที่ 3 ปรับกระบวนการจัดการเรียนรู้ให้ทันสมัยและหลากหลาย

ข้อที่ 8 เสริมสร้างความปลอดภัยของสถานศึกษา

**สอดคล้องกับมาตรฐานการศึกษาขั้นพื้นฐาน มาตรฐานที่ 1 - 3**

**ลักษณะโครงการ** ต่อเนื่อง

**หน่วยงานที่รับผิดชอบ** กลุ่มบริหารทั่วไป

**ผู้รับผิดชอบ** นายสุชาติ ฉัตรสุวรรณ นายกิตติ สุจิธรรม นางสาวสิริวิไล มาเนียม

## 1. หลักการและเหตุผล

มนุษย์ทุกคนต้องการดำรงชีวิตอย่างมีสุขภาวะที่ดี และมีความสุขอยู่ในสังคมที่มีการเปลี่ยนแปลงเกิดขึ้นอย่างรวดเร็ว ซึ่งสุขภาวะที่ดีนั้นจะเกื้อหนุนและเชื่อมโยงกันทั้ง 4 มิติ ได้แก่ สุขภาวะทางกาย เช่น ร่างกายแข็งแรง ปลอดภัย มีสัมมาชีพ สุขภาวะทางจิต เช่น ความดี ความงาม ความสวย ความมีสติ สุขภาวะทางสังคม เช่น สังคมสุขสัมพันธ์ เข้มแข็ง ยุติธรรม มีสันติ สุขภาวะทางปัญญา เช่น ปัญญารู้รอบรู้เท่าทัน ทำเป็น อยู่ร่วมกันเป็นบรรลือสรภาพ แต่ในสังคมปัจจุบันประสบปัญหาที่เป็นอันตรายต่อการดำเนินชีวิตเพื่อให้มีสุขภาวะที่ดีและสิ่งแวดล้อมทางธรรมชาติได้ถูกทำลายเป็นจำนวนมากทำให้เกิดการเปลี่ยนแปลงของระบบนิเวศวิทยา และเกิดภัยคุกคามรูปแบบใหม่ อาทิ อาชญากรรมและความรุนแรงในรูปแบบต่าง ๆ ยาเสพติด ภัยพิบัติจากธรรมชาติ โรคอุบัติใหม่ โรคอุบัติซ้ำ และภัยจากไซเบอร์ เป็นต้น ซึ่งเป็นภัยคุกคามต่อความมั่นคงของชาติ ที่ส่งผลกระทบต่อประชาชนและการพัฒนาประเทศ ดังนั้น สภาพแวดล้อมที่ดีจะเป็นส่วนสำคัญที่ทำให้เกิดสุขภาวะที่ดี การป้องกันภัยทุกรูปแบบจะต้องดำเนินการเพื่อวางรากฐานเริ่มต้นที่กระบวนการจัดการศึกษาของประเทศ

แผนการศึกษาแห่งชาติ พ.ศ. 2560 – 2579 ได้กำหนดยุทธศาสตร์ข้อที่ 1 การจัดการศึกษาเพื่อความมั่นคงของสังคมและประเทศชาติ ยุทธศาสตร์ข้อที่ 3 การพัฒนาคนทุกช่วงวัยและการสร้างสังคมแห่งการเรียนรู้ แผนปฏิบัติราชการของกระทรวงศึกษาธิการ ระยะ 5 ปี (พ.ศ. 2566 - 2570) ยุทธศาสตร์ที่ 1 การจัดการศึกษาเพื่อความมั่นคงของสังคมและประเทศ ยุทธศาสตร์ที่ 5 ด้านการสร้างการเติบโตบนคุณภาพชีวิตที่เป็นมิตรกับสิ่งแวดล้อม ในปีงบประมาณ พ.ศ.2567 กระทรวงศึกษาธิการมีการขับเคลื่อนนโยบาย “เรียนดี มีความสุข” รวมทั้งนโยบายและจุดเน้นของสำนักงานคณะกรรมการการศึกษาขั้นพื้นฐาน ประจำปีงบประมาณ พ.ศ. 2567 - 2568 ข้อที่ 3 ปรับกระบวนการจัดการเรียนรู้ให้ทันสมัยและหลากหลาย ข้อที่ 8 เสริมสร้างความปลอดภัยของสถานศึกษา และนโยบายและจุดเน้นของสำนักงานเขตพื้นที่การศึกษามัธยมศึกษากรุงเทพมหานคร เขต 2 ประจำปีงบประมาณ พ.ศ. 2567 – 2568 ข้อที่ 3 ส่งเสริม สนับสนุนผู้เรียนตามความถนัดและความสนใจ โดยใช้กระบวนการจัดการเรียนรู้เชิงรุก (Active Learning) ตามแนวคิดพหุปัญญา อย่างมีความสุข และมีและมีคุณลักษณะที่พึงประสงค์ด้านสิ่งแวดล้อม ข้อที่ 8 เสริมสร้างความปลอดภัยของสถานศึกษา ให้แก่ผู้เรียน ครูและบุคลากรทางการศึกษาจากภัยคุกคามทุกรูปแบบ

โรงเรียนทอวังตั้งอยู่สภาพแวดล้อมใกล้แหล่งบริการที่หลากหลาย มีการแพร่ระบาดของเชื้อไวรัสโคโรนา 2019 (COVID-19) ภายในโรงเรียนมีการจัดสภาพแวดล้อม ซ่อมแซม บำรุงรักษา และจัดครุภัณฑ์ประจำอาคารสถานที่



เพื่อให้มีบรรยากาศร่มรื่น สวยงาม เอื้อต่อการเรียนรู้และการบริหารงาน มีสภาพพร้อมใช้งานและปลอดภัย อย่างสม่ำเสมอ แต่ยังคงปรับปรุงด้านสาธารณูปโภค ห้องน้ำ บริการน้ำดื่ม ที่ยังไม่เพียงพอ และควรมีการจัดกิจกรรม การเรียนรู้อย่างต่อเนื่องให้นักเรียนมีความรู้ ความเข้าใจ สร้างความตระหนัก และปลูกฝังจิตสำนึกด้านการมีสุขภาวะ ที่ดี รู้จักประหยัดการใช้สาธารณูปโภคต่าง ๆ การอนุรักษ์ การพัฒนาคุณภาพชีวิตที่เป็นมิตรกับสิ่งแวดล้อม สามารถนำไปประยุกต์ใช้ในชีวิตประจำวันและขยายผลไปสู่ชุมชนได้ โรงเรียนหอวังเห็นความสำคัญของปัญหาสุขภาพ และสิ่งแวดล้อม จึงได้จัดโครงการส่งเสริมและพัฒนาการจัดสภาพแวดล้อมที่เอื้อต่อการมีสุขภาวะที่ดีและเป็นมิตรกับ สิ่งแวดล้อมขึ้นมา

## 2. วัตถุประสงค์

2.1 เพื่อพัฒนาอาคารสถานที่ สภาพแวดล้อมให้มีความปลอดภัย เอื้อต่อการเรียนรู้ การปฏิบัติงาน สร้างสุขภาวะที่ดี และเป็นมิตรกับสิ่งแวดล้อม

2.2 เพื่อพัฒนาระบบสาธารณูปโภค ระบบน้ำดื่ม ห้องน้ำ และวัสดุครุภัณฑ์ประจำอาคารสถานที่เพียงพอ และพร้อมใช้งานตลอดเวลา

2.3 เพื่อส่งเสริมและพัฒนาให้นักเรียนมีความรู้ ความเข้าใจ เกิดความตระหนัก มีจิตสำนึก มีทักษะ การปฏิบัติตนและมีส่วนร่วมในการแก้ปัญหาเกี่ยวกับการมีสุขภาวะที่ดี การพัฒนาคุณภาพชีวิตที่เป็นมิตรกับ สิ่งแวดล้อม และสามารถนำไปประยุกต์ใช้ให้เกิดประโยชน์ต่อตนเองและสังคม

## 3. เป้าหมาย

### 3.1 ผลผลิต (เชิงปริมาณ)

3.1.1 โรงเรียนปรับปรุง พัฒนา อาคารสถานที่ สิ่งแวดล้อมและแหล่งเรียนรู้ให้มีสภาพแวดล้อม ปลอดภัย เอื้อต่อการเรียนรู้และการปฏิบัติงาน สร้างสุขภาวะที่ดี และเป็นมิตรกับสิ่งแวดล้อม ร้อยละ 99

3.1.2 โรงเรียนพัฒนาระบบสาธารณูปโภค ระบบน้ำดื่ม ห้องน้ำ และวัสดุครุภัณฑ์ประจำอาคารสถานที่ ให้เพียงพอและพร้อมใช้งานตลอดเวลา ร้อยละ 99

3.1.3 นักเรียนเข้าร่วมกิจกรรมส่งเสริมและพัฒนาความรู้ ความเข้าใจ เกิดความตระหนัก มีจิตสำนึก เกี่ยวกับการมีสุขภาวะที่ดี การพัฒนาคุณภาพชีวิตที่เป็นมิตรกับสิ่งแวดล้อม ร้อยละ 97

3.1.4 นักเรียนสามารถนำความรู้และประสบการณ์ที่ได้รับไปประยุกต์ใช้ให้เกิดประโยชน์ต่อตนเอง และสังคม เพื่อให้มีสุขภาวะที่ดี และการพัฒนาคุณภาพชีวิตที่เป็นมิตรกับสิ่งแวดล้อม ร้อยละ 92

3.1.5 นักเรียนได้รับทุนการศึกษา 300 คน และทุนปัจจัยพื้นฐานนักเรียนยากจน 5 คน

3.1.6 ผู้ที่มีส่วนเกี่ยวข้อง มีความพึงพอใจในผลการดำเนินงานตามโครงการ ร้อยละ 97

### 3.2 ผลลัพธ์ (เชิงคุณภาพ)

3.2.1 อาคารสถานที่ในโรงเรียนมีความปลอดภัย ร่มรื่น สะอาด สภาพแวดล้อมเอื้อต่อการเรียนรู้ การปฏิบัติงาน สร้างสุขภาวะที่ดี และเป็นมิตรกับสิ่งแวดล้อม

3.2.2 โรงเรียนมีระบบสาธารณูปโภค ระบบน้ำดื่ม ห้องน้ำ และวัสดุครุภัณฑ์ประจำอาคารสถานที่ เพียงพอและพร้อมใช้งานตลอดเวลา

3.2.3 นักเรียนได้รับการเสริมสร้างความตระหนัก และปลูกฝังจิตสำนึกเกี่ยวกับการมีสุขภาวะที่ดี การพัฒนาคุณภาพชีวิตที่เป็นมิตรกับสิ่งแวดล้อม

3.2.4 นักเรียนสามารถนำความรู้และประสบการณ์ที่ได้รับไปประยุกต์ใช้ให้เกิดประโยชน์ต่อตนเอง และสังคม เพื่อให้มีสุขภาวะที่ดีทั้ง 4 มิติ ได้แก่ ทางกาย ทางจิตใจ ทางสังคม สติปัญญาและการพัฒนาคุณภาพชีวิตที่ดี เป็นมิตรกับสิ่งแวดล้อม

3.2.5 นักเรียนได้รับขวัญและกำลังใจ มีโอกาสต่อยอดทางการศึกษาและแบ่งเบาภาระทางครอบครัว

3.2.6 ผู้มีส่วนเกี่ยวข้องมีความพึงพอใจในการดำเนินงานตามโครงการในระดับ มากที่สุด



## 4. สถานที่ดำเนินการ

4.1 โรงเรียนทอวัง

4.2 หน่วยงานภายนอก

## 5. ระยะเวลาดำเนินการ

1 ตุลาคม 2567 – 30 กันยายน 2568

## 6. วิธีดำเนินงาน / ขั้นตอนการดำเนินงาน

ชื่อกิจกรรม / ขั้นตอนการ ดำเนินงาน	เป้าหมาย เชิงปริมาณ (หน่วย)	ระยะเวลา ดำเนินการ	ประเภทของงบประมาณ (บาท)			รวม	ผู้รับผิดชอบ
			อุดหนุน	รายได้ สถานศึกษา	โครงการ สนับสนุน ค่าใช้จ่ายฯ		
<b>1. กลุ่มบริหารวิชาการ</b>							
<b>1.1 กลุ่มสาระการเรียนรู้ภาษาไทย</b>							
1. พัฒนาความรู้ เสริมบรรยากาศ ศูนย์การเรียนรู้ - ซื้อเครื่องปรับอากาศ - ซื้อตู้ลิ้นชัก 5 ชั้น 1) ขออนุมัติจัดซื้อ 2) ขออนุมัติใช้เงิน 3) ดำเนินการจัดซื้อ ตามระเบียบพัสดุ	1 ห้องเรียน	1 พ.ย. 67 - 1 ก.ย. 68	108,880	-	-	108,880	กรรณิการ์
<b>รวม</b>			<b>108,880</b>	<b>-</b>	<b>-</b>	<b>108,880</b>	
<b>1.2 กลุ่มสาระการเรียนรู้คณิตศาสตร์</b>							
1. จัดซื้อเก้าอี้ สำนักงานห้องศูนย์ คณิตศาสตร์ 1) ขออนุมัติจัดซื้อ 3) ขออนุมัติใช้เงิน 4) ดำเนินการจัดซื้อ ตามระเบียบพัสดุ	2 ตัว	1 ต.ค. 67- 30 ส.ค. 68	9,000	-	-	9,000	เพ็ญศรี และคณะ
2. จัดซื้อเครื่องทำลาย เอกสาร 1) ขออนุมัติจัดซื้อ 2) ขออนุมัติใช้เงิน 3) ดำเนินการจัดซื้อ ตามระเบียบพัสดุ	1 เครื่อง	1 ต.ค. 67 - 30 ก.ย 68	8,000	-	-	8,000	เพ็ญศรี และคณะ
<b>รวม</b>			<b>17,000</b>	<b>-</b>	<b>-</b>	<b>17,000</b>	



ชื่อกิจกรรม / ขั้นตอนการ ดำเนินงาน	เป้าหมาย เชิงปริมาณ (หน่วย)	ระยะเวลา ดำเนินการ	ประเภทของงบประมาณ (บาท)			รวม	ผู้รับผิดชอบ
			อุดหนุน	รายได้ สถานศึกษา	โครงการ สนับสนุน ค่าใช้จ่ายฯ		
<b>1.3 กลุ่มสาระการเรียนรู้วิทยาศาสตร์และเทคโนโลยี</b>							
จัดซื้อเครื่องปรับอากาศห้องปฏิบัติการ วิทยาศาสตร์ 425, 431, 432 และ 435 1) ขออนุมัติจัดซื้อ 2) ขออนุมัติใช้เงิน 3) ดำเนินการจัดซื้อ ตามระเบียบพัสดุ	4 ห้อง	1 ต.ค. 67- 30 ส.ค. 68	189,000	-	-	189,000	นาราพรธรณ์
<b>รวม</b>			<b>189,000</b>	<b>-</b>	<b>-</b>	<b>189,000</b>	
<b>1.4 กลุ่มสาระการเรียนรู้สังคมศึกษา ศาสนา และวัฒนธรรม</b>							
1. จัดซื้อเก้าอี้ทำงาน 1) ขออนุมัติจัดซื้อ 2) ขออนุมัติใช้เงิน 3) ดำเนินการจัดซื้อ ตามระเบียบพัสดุ	3 ตัว	12 - 30 พ.ย. 67	11,400	-	-	11,400	เทพปรีดา และคณะ
2. จัดซื้อชั้นวาง รองเท้าประจำห้องศูนย์ การเรียนรู้สังคมฯ และ ห้องศูนย์วัฒนธรรม 1) ขออนุมัติจัดซื้อ 2) ขออนุมัติใช้เงิน 3) ดำเนินการจัดซื้อ ตามระเบียบพัสดุ	2 ตู้	1 ต.ค. 67 - 30 ส.ค. 68	15,000	-	-	15,000	เทพปรีดา และคณะ
<b>รวม</b>			<b>26,400</b>	<b>-</b>	<b>-</b>	<b>26,400</b>	
<b>1.5 กลุ่มสาระการเรียนรู้สุขศึกษาและพลศึกษา</b>							
1. กีฬาคณะนักเรียน 1) ขออนุญาตจัด กิจกรรม 2) ขออนุมัติใช้เงิน 3) แต่งตั้งและประชุม คณะกรรมการฯ 4) ประชาสัมพันธ์ 5) จัดกิจกรรม 6) ประเมิน/สรุป/ รายงาน	นักเรียน 3,528 คน	28 - 29 พ.ย. 67	245,000	-	-	245,000	สุชาติ และคณะ



ชื่อกิจกรรม / ขั้นตอนการ ดำเนินงาน	เป้าหมาย เชิงปริมาณ (หน่วย)	ระยะเวลา ดำเนินการ	ประเภทของงบประมาณ (บาท)			รวม	ผู้รับผิดชอบ
			อุดหนุน	รายได้ สถานศึกษา	โครงการ สนับสนุน ค่าใช้จ่ายฯ		
<b>2. ส่งเสริมสุขภาพ ระดับชั้น ม.ต้น</b> 1) ขออนุญาตจัด กิจกรรม 2) ขออนุมัติใช้เงิน 3) แต่งตั้งและประชุม คณะกรรมการฯ 4) จัดกิจกรรม 5) ประเมิน/สรุป/ รายงาน	นักเรียน 1,724 คน	1 พ.ย. 67 - 29 ส.ค. 68	5,000	-	-	5,000	สุชาติ และคณะ
<b>3. ส่งเสริมสุขภาพ ระดับชั้น ม.ปลาย</b> 1) ขออนุญาตจัด กิจกรรม 2) ขออนุมัติใช้เงิน 3) แต่งตั้งและประชุม คณะกรรมการฯ 4) จัดกิจกรรม 5) ประเมิน/สรุป/ รายงาน	นักเรียน 1,804 คน	4 ธ.ค. 67 - 30 ก.ย. 68	5,000	-	-	5,000	สุชาติ และคณะ
<b>4. กีฬาระดับชั้น มัธยมศึกษาปีที่ 1 - 6</b> 1) ขออนุญาตจัด กิจกรรม 2) ขออนุมัติใช้เงิน 3) แต่งตั้งและประชุม คณะกรรมการฯ 4) ประชาสัมพันธ์ 5) จัดกิจกรรม 6) ประเมิน/สรุป/ รายงานผล	6 ประเภท	4 ธ.ค. 67 - 30 ส.ค. 68	15,000	-	-	15,000	สุชาติ และคณะ
รวม			270,000	-	-	270,000	



ชื่อกิจกรรม / ขั้นตอนการ ดำเนินงาน	เป้าหมาย เชิงปริมาณ (หน่วย)	ระยะเวลา ดำเนินการ	ประเภทของงบประมาณ (บาท)			รวม	ผู้รับผิดชอบ
			อุดหนุน	รายได้ สถานศึกษา	โครงการ สนับสนุน ค่าใช้จ่ายฯ		
<b>1.6 กลุ่มสาระการเรียนรู้ศิลปะ</b>							
การปรับปรุงซ่อมแซม ฝ้าเพดานห้องนาฏศิลป์ 1) ขออนุมัติจัดจ้าง 2) ขออนุมัติใช้เงิน 3) ดำเนินการจัดจ้าง ตามระเบียบพัสดุ	1 ห้อง	4 - 30 ธ.ค. 67	10,000	-	-	10,000	กัญญารัตน์ และคณะ
<b>รวม</b>			<b>10,000</b>	<b>-</b>	<b>-</b>	<b>10,000</b>	
<b>1.7 กลุ่มสาระการเรียนรู้การงานอาชีพ</b>							
จัดซื้อเครื่อง ปรับอากาศ 1) ขออนุมัติจัดซื้อ 2) ขออนุมัติใช้เงิน 3) ดำเนินการจัดซื้อ ตามระเบียบพัสดุ	2 เครื่อง	1 ต.ค. 67 - 29 ส.ค. 68	84,000	-	-	84,000	วิจิตรา และคณะ
<b>รวม</b>			<b>84,000</b>	<b>-</b>	<b>-</b>	<b>84,000</b>	
<b>1.8 กลุ่มสาระการเรียนรู้ภาษาต่างประเทศ</b>							
1. จัดซื้อเครื่อง ปรับอากาศห้อง Language Smart Classroom (326) 1) ขออนุมัติจัดซื้อ 2) ขออนุมัติใช้เงิน 3) ดำเนินการจัดซื้อ ตามระเบียบพัสดุ	1 เครื่อง	1 ต.ค. 67 - 30 ส.ค. 68	55,000	-	-	55,000	ปวรุตม์
2. ปรับปรุงห้องพักครู ภาษาต่างประเทศที่ 2 (ห้อง 346) 1) ขออนุมัติจัดซื้อ 2) ขออนุมัติใช้เงิน 3) ดำเนินการจัดซื้อ ตามระเบียบพัสดุ	1 ห้อง	1 ต.ค. 67 - 30 ส.ค. 67	1,500	-	-	1,500	วุฒิมงคล
<b>รวม</b>			<b>56,500</b>	<b>-</b>	<b>-</b>	<b>56,500</b>	



ชื่อกิจกรรม / ขั้นตอนการ ดำเนินงาน	เป้าหมาย เชิงปริมาณ (หน่วย)	ระยะเวลา ดำเนินการ	ประเภทของงบประมาณ (บาท)			รวม	ผู้รับผิดชอบ
			อุดหนุน	รายได้ สถานศึกษา	โครงการ สนับสนุน ค่าใช้จ่ายฯ		
<b>1.9 งานแนะแนว</b>							
<b>การมอบทุนการศึกษา โรงเรียนทอวัง</b> 1) ขออนุญาตจัดกิจกรรม 2) ขออนุมัติใช้เงิน 3) ประชุมและแต่งตั้ง คณะกรรมการฯ 4) ประชาสัมพันธ์ให้ นักเรียนทราบ 5) คัดเลือกนักเรียน 6) ดำเนินกิจกรรม 7) ประเมิน/ สรุป/รายงาน	นักเรียน 300 คน	4 ส.ค. 68	4,600	-	-	4,600	ชริตา
<b>รวม</b>			<b>4,600</b>	<b>-</b>	<b>-</b>	<b>4,600</b>	
<b>1.10 งานสำนักงานกลุ่มบริหารวิชาการ</b>							
<b>การปรับปรุงห้องวิชาการ</b>							
<b>1. ค่าซ่อมเครื่องเรียง เอกสาร</b> 1) สํารวจความเสียหาย 2) ขออนุมัติจัดจ้าง 3) ขออนุมัติใช้เงิน 4) ดำเนินการจัดจ้าง ตามระเบียบพัสดุ	3 เครื่อง	1 ต.ค. 67 – 30 ส.ค. 68	90,000	-	-	90,000	จรรยาภรณ์ และคณะ
<b>2. ค่าซ่อมเครื่อง สำเนาเอกสารสี</b> 1) สํารวจความเสียหาย 2) ขออนุมัติจัดจ้าง 3) ขออนุมัติใช้เงิน 4) ดำเนินการ ตามระเบียบพัสดุ	1 เครื่อง	1 ต.ค. 67 – 30 ส.ค. 68	40,000	-	-	40,000	จรรยาภรณ์ และคณะ
<b>3. ค่าซ่อมเครื่อง สำเนาเอกสาร</b> 1) สํารวจความเสียหาย 2) ขออนุมัติจัดจ้าง 3) ขออนุมัติใช้เงิน 4) ดำเนินการ ตามระเบียบพัสดุ	1 เครื่อง	1 ต.ค. 67 – 30 ส.ค. 68	40,000	-	-	40,000	จรรยาภรณ์ และคณะ



ชื่อกิจกรรม / ขั้นตอนการ ดำเนินงาน	เป้าหมาย เชิงปริมาณ (หน่วย)	ระยะเวลา ดำเนินการ	ประเภทของงบประมาณ (บาท)			รวม	ผู้รับผิดชอบ
			อุดหนุน	รายได้ สถานศึกษา	โครงการ สนับสนุน ค่าใช้จ่ายฯ		
<b>4. ค่าซ่อมประตูอัตโนมัติ</b> 1) สำรวจความเสียหาย 2) ขออนุมัติจัดจ้าง 3) ขออนุมัติใช้เงิน 4) ดำเนินการ ตามระเบียบพัสดุ	ประตู 1 บาน	1 ต.ค. 67 – 30 ส.ค. 68	10,000	-	-	10,000	จรรยาภรณ์ และคณะ
<b>5. จัดซื้อชุดใส่กรอง สำหรับเครื่องกรองน้ำ และท่อน้ำ</b> 1) สำรวจความเสียหาย 2) ขออนุมัติจัดจ้าง 3) ขออนุมัติใช้เงิน 4) ดำเนินการ ตามระเบียบพัสดุ	1 ชุด	1 ต.ค. 67 – 30 ส.ค. 68	6,500	-	-	6,500	จรรยาภรณ์ และคณะ
<b>6. จัดซื้อเครื่องพิมพ์ เอกสาร</b> 1) ขออนุมัติจัดซื้อ 2) ขออนุมัติใช้เงิน 3) ดำเนินการจัดซื้อ ตามระเบียบพัสดุ	4 เครื่อง	1 ต.ค. 67 – 30 ส.ค. 68	20,000	-	-	20,000	จรรยาภรณ์ และคณะ
<b>7. การซ่อมบำรุง เครื่องปรับอากาศ</b> 1) สำรวจความเสียหาย 2) ขออนุมัติจัดจ้าง 3) ขออนุมัติใช้เงิน 4) ดำเนินการ ตามระเบียบพัสดุ	2 เครื่อง	1 ต.ค. 67 – 30 ส.ค. 68	102,400	-	-	102,400	จรรยาภรณ์ และคณะ
<b>รวม</b>			<b>308,900</b>	<b>-</b>	<b>-</b>	<b>308,900</b>	
<b>1.11 งานส่งเสริมและพัฒนาแหล่งเรียนรู้</b>							
<b>1. การซ่อมประตู อัตโนมัติ</b> 1) สำรวจความเสียหาย 2) ขออนุมัติจัดจ้าง 3) ขออนุมัติใช้เงิน 4) ดำเนินการจัดจ้าง ตามระเบียบพัสดุ	1 บาน	1 ต.ค. 67 – 30 ส.ค. 68	3,000	-	-	3,000	กิตติ และคณะ





ชื่อกิจกรรม / ขั้นตอนการ ดำเนินงาน	เป้าหมาย เชิงปริมาณ (หน่วย)	ระยะเวลา ดำเนินการ	ประเภทของงบประมาณ (บาท)			รวม	ผู้รับผิดชอบ
			อุดหนุน	รายได้ สถานศึกษา	โครงการ สนับสนุน ค่าใช้จ่ายฯ		
<b>2. การจัดซื้อเก้าอี้ สำนักงาน</b> 1) ขออนุมัติจัดซื้อ 2) ขออนุมัติใช้เงิน 3) ดำเนินการจัดซื้อ ตามระเบียบพัสดุ	1 ตัว	1 ต.ค. 67 – 30 ส.ค. 68	4,500	-	-	4,500	กิตติ และคณะ
<b>รวม</b>			<b>7,500</b>	<b>-</b>	<b>-</b>	<b>7,500</b>	
<b>1.12 งานห้องเรียนพิเศษวิทยาศาสตร์ คณิตศาสตร์ และเทคโนโลยี (Gifted)</b>							
<b>1. จัดซื้อเครื่อง ปรับอากาศ</b> 1) ตรวจสอบความเสียหาย 2) ขออนุมัติจัดซื้อ 3) ขออนุมัติใช้เงิน 4) ดำเนินการจัดซื้อ ตามระเบียบพัสดุ	4 เครื่อง	1 ต.ค. 67 – 30 ส.ค. 68	-	200,000	-	200,000	วรชพร และคณะ
<b>2. ซ่อมแซมระบบ เสียงห้องเรียนพิเศษ วิทยาศาสตร์ คณิตศาสตร์และ เทคโนโลยี (Gifted)</b> 1) ตรวจสอบความเสียหาย 2) ขออนุมัติจัดจ้าง 3) ขออนุมัติใช้เงิน 4) ดำเนินการจัดจ้าง ตามระเบียบพัสดุ	12 ห้องเรียน	1 ต.ค. 67 – 30 ส.ค. 68	-	60,000	-	60,000	วรชพร และคณะ
<b>3. ซ่อม/ซื้อพัดลม ในห้องเรียน</b> 1) ตรวจสอบความเสียหาย 2) ขออนุมัติจัดจ้าง 3) ขออนุมัติใช้เงิน 4) ดำเนินการ ตามระเบียบพัสดุ	24 เครื่อง	1 ต.ค. 67 – 30 ส.ค. 68	-	39,000	-	39,000	วรชพร และคณะ



ชื่อกิจกรรม / ขั้นตอนการ ดำเนินงาน	เป้าหมาย เชิงปริมาณ (หน่วย)	ระยะเวลา ดำเนินการ	ประเภทของงบประมาณ (บาท)			รวม	ผู้รับผิดชอบ
			อุดหนุน	รายได้ สถานศึกษา	โครงการ สนับสนุน ค่าใช้จ่ายฯ		
<b>4. จัดทำป้ายหน้า ห้องเรียน</b> 1) ดำเนินการประกวด ราคา 2) ขออนุมัติจัดจ้าง 3) ขออนุมัติใช้เงิน 4) ทำสัญญาจ้าง 5) ดำเนินการ ตามระเบียบพัสดุ	12 ห้องเรียน	1 ต.ค. 67 – 30 ส.ค. 68	-	60,000	-	60,000	วรชพร และคณะ
<b>รวม</b>			-	359,000	-	359,000	
<b>1.13 งานห้องเรียนพิเศษดนตรี</b>							
<b>การปรับปรุงห้องเรียน เครื่องกระทบ ชั้น 2 HWMA และห้อง โครงการฯ</b> 1) ดำเนินการประกวด ราคา 2) ขออนุมัติจัดจ้าง 3) ขออนุมัติใช้เงิน 4) ทำสัญญาจ้าง 5) ดำเนินการจัดจ้าง ตามระเบียบพัสดุ	2 ห้อง	3 มี.ค. 68	-	319,000	-	319,000	ประยูทธ และคณะ
<b>รวม</b>			-	319,000	-	319,000	
<b>1.14 งานห้องเรียนพิเศษนวัตกรรมดิจิทัล (Digital Innovation Program : DIP)</b>							
<b>การปรับปรุงห้องเรียน ประจำนักเรียน</b> 1) ดำเนินการประกวด ราคา 2) ขออนุมัติจัดจ้าง 3) ขออนุมัติใช้เงิน 4) ทำสัญญาจ้าง 5) ดำเนินการจัดจ้าง ตามระเบียบพัสดุ	3 ห้อง	1 ต.ค. 67 – 30 ส.ค. 68	-	189,000	-	189,000	ปิตุพงศ์ และคณะ
<b>รวม</b>			-	189,000	-	189,000	



ชื่อกิจกรรม / ขั้นตอนการ ดำเนินงาน	เป้าหมาย เชิงปริมาณ (หน่วย)	ระยะเวลา ดำเนินการ	ประเภทของงบประมาณ (บาท)			รวม	ผู้รับผิดชอบ
			อุดหนุน	รายได้ สถานศึกษา	โครงการ สนับสนุน ค่าใช้จ่ายฯ		
<b>1.15 งานห้องเรียนพิเศษภาษาอังกฤษ (Intensive English Program : IEP) และห้องเรียนภาษาอังกฤษ แบบเข้ม (Intensive)</b>							
<b>1. จัดซื้อเครื่อง ปรับอากาศ</b> 1) สํารวจความเสียหาย 2) ขออนุมัติจัดจ้าง 3) ขออนุมัติใช้เงิน 4) ดำเนินการจัดซื้อ ตามระเบียบพัสดุ	2 เครื่อง	1 ต.ค. 67 – 30 ส.ค. 68	-	81,261	-	81,261	ประไพศรี
<b>2. จัดตั้ง IEP Resource Center</b> 1) ดำเนินการประกวด ราคา 2) ขออนุมัติจัดจ้าง 3) ขออนุมัติใช้เงิน 4) ดำเนินการจัดจ้าง ตามระเบียบพัสดุ	10 เครื่อง	1 ต.ค. 67 – 30 ส.ค. 68	-	100,000	-	100,000	ปิ่นณภัทร์ และคณะ
<b>รวม</b>			-	<b>181,261</b>	-	<b>181,261</b>	
<b>รวมกลุ่มบริหารวิชาการ</b>			<b>1,082,780</b>	<b>1,048,261</b>	-	<b>2,131,041</b>	
<b>2. กลุ่มบริหารงบประมาณ</b>							
<b>2.1 งานแผนงาน</b>							
<b>จัดซื้อครุภัณฑ์ปรับปรุง ห้องแผนงาน</b> - ซื้อตู้เหล็ก - ซื้อโต๊ะคอมพิวเตอร์ 1) ขออนุมัติจัดซื้อ 2) ขออนุมัติใช้เงิน 3) ดำเนินการจัดซื้อ ตามระเบียบพัสดุ	2 รายการ	1 ต.ค. 67 – 27 ธ.ค. 67	27,600	-	-	27,600	เกษแก้ว
<b>รวม</b>			<b>27,600</b>	-	-	<b>27,600</b>	
<b>2.2 งานระบบปัจจัยพื้นฐานนักเรียนยากจน (CCT)</b>							
<b>มอบทุนปัจจัยพื้นฐาน นักเรียนยากจน</b> 1) สํารวจนักเรียนใน ระดับชั้นมัธยมศึกษา ตอนต้นที่มีคุณสมบัติ	นักเรียน 5 คน	1 ต.ค. 67 – 30 ก.ย. 68	-	-	15,000	15,000	กนกพร



ชื่อกิจกรรม / ขั้นตอนการดำเนินงาน	เป้าหมายเชิงปริมาณ (หน่วย)	ระยะเวลาดำเนินการ	ประเภทของงบประมาณ (บาท)			รวม	ผู้รับผิดชอบ
			อุดหนุน	รายได้สถานศึกษา	โครงการสนับสนุนค่าใช้จ่ายฯ		
<p>ตามที่กำหนด</p> <p>2) คัดกรองข้อมูลนักเรียนจากเกณฑ์รายได้และสถานะครัวเรือน</p> <p>3) ประสานรายชื่อนักเรียนที่ต้องดำเนินการคัดกรองให้คณะกรรมการจัดเก็บข้อมูลรายบุคคล (DMC) ทราบ และกรอกข้อมูลในระบบ</p> <p>4) ดำเนินงาน ในระบบปัจจัยพื้นฐานนักเรียนยากจน</p> <p>5) ระบบปัจจัยพื้นฐานนักเรียนยากจนแจ้งรายชื่อนักเรียนที่ได้รับเงินทุนการศึกษา และจัดสรรงบประมาณให้โรงเรียน</p> <p>6) ประสานกลุ่มบริหารงบประมาณ เพื่อทำการเบิกจ่ายทุนการศึกษาให้กับนักเรียน</p>							
<b>รวม</b>			-	-	15,000	15,000	
<b>2.3 งานสำนักงานกลุ่มบริหารงบประมาณ</b>							
<p>การเปลี่ยนไส้กรองเครื่องกรองน้ำ</p> <p>1) ขออนุมัติจัดจ้าง</p> <p>2) ขออนุมัติใช้เงิน</p> <p>3) ดำเนินการจัดจ้างตามระเบียบพัสดุฯ</p>	2 เครื่อง	1 ต.ค. 67 – 30 ส.ค. 68	20,000	-	-	20,000	วิไลภา และคณะ
<b>รวม</b>			20,000	-	-	20,000	



ชื่อกิจกรรม / ขั้นตอนการ ดำเนินงาน	เป้าหมาย เชิงปริมาณ (หน่วย)	ระยะเวลา ดำเนินการ	ประเภทของงบประมาณ (บาท)			รวม	ผู้รับผิดชอบ
			อุดหนุน	รายได้ สถานศึกษา	โครงการ สนับสนุน ค่าใช้จ่ายฯ		
<b>2.4 งานสวัสดิการ</b>							
จัดซื้อถ้วย ชามและ จานตราสัญลักษณ์ โรงเรียนทอวัง 1) ขออนุมัติจัดซื้อ 2) ขออนุมัติใช้เงิน 3) ดำเนินการจัดซื้อ ตามระเบียบพัสดุฯ	3 รายการ	1 ต.ค. 67 – 30 ส.ค. 68	150,000	-	-	150,000	สมถวิล และคณะ
<b>รวม</b>			150,000	-	-	150,000	
<b>รวมกลุ่มบริหาร งบประมาณ</b>			197,600	-	15,000	212,600	
<b>3. กลุ่มบริหารงานบุคคล</b>							
<b>3.1 งานกิจกรรมคณะนักเรียน</b>							
กีฬาคณะนักเรียน 1) สำรววัสดุที่ต้องการ 2) ขออนุมัติจัดซื้อ 3) ขออนุมัติใช้เงิน 4) ดำเนินการจัดซื้อ ตามระเบียบพัสดุ	5 คณะสี	1 ต.ค. 67 – 31 มี.ค. 68	52,500	-	-	52,500	วรรณิตา และคณะ
<b>รวม</b>			52,500	-	-	52,500	
<b>รวมกลุ่มบริหาร งานบุคคล</b>			52,500	-	-	52,500	
<b>4. กลุ่มบริหารทั่วไป</b>							
<b>4.1 งานสำนักงานกลุ่มบริหารทั่วไป</b>							
<b>1. จัดซื้อ/ซ่อมครุภัณฑ์</b> 1) สำรววัสดุที่ต้องการ ซื้อ/ซ่อม 2) ขออนุมัติจัดซื้อ/ซ่อม 3) ขออนุมัติใช้เงิน 4) ดำเนินการจัดซื้อ/ ซ่อมตามระเบียบพัสดุฯ 5) ประเมิน/สรุป/ รายงาน	3 รายการ	1 ต.ค. 67 – 30 ส.ค. 68	6,500	-	-	6,500	สิริวดี และคณะ
<b>รวม</b>			6,500	-	-	6,500	



ชื่อกิจกรรม / ขั้นตอนการ ดำเนินงาน	เป้าหมาย เชิงปริมาณ (หน่วย)	ระยะเวลา ดำเนินการ	ประเภทของงบประมาณ (บาท)			รวม	ผู้รับผิดชอบ
			อุดหนุน	รายได้ สถานศึกษา	โครงการ สนับสนุน ค่าใช้จ่ายฯ		
<b>4.2 งานสุขภาพอนามัย</b>							
<b>1. จัดซื้อโต๊ะคร่อม เตียง ( Overbed )</b> 1) ขออนุมัติจัดซื้อ 2) ขออนุมัติใช้เงิน 3) ดำเนินการจัดซื้อ ตามระเบียบพัสดุ	1 ตัว	1 ต.ค. 67 – 31 ธ.ค. 67	7,000	-	-	7,000	ประกาสินี และคณะ
<b>2. จัดซื้อที่นอนผู้ป่วย ขนาด 3.5 ฟุต</b> 1) ขออนุมัติจัดซื้อ 2) ขออนุมัติใช้เงิน 3) ดำเนินการจัดซื้อ ตามระเบียบพัสดุ	1 หลัง	1 ต.ค. 67 – 31 ธ.ค. 67	5,000	-	-	5,000	ประกาสินี และคณะ
<b>3. จัดซื้อเก้าอี้นั่งพัก คอยหน้าห้องพยาบาล</b> 1) ขออนุมัติจัดซื้อ 2) ขออนุมัติใช้เงิน 3) ดำเนินการจัดซื้อ ตามระเบียบพัสดุ	1 ตัว	1 ต.ค. 67 – 31 ธ.ค. 67	8,000	-	-	8,000	ประกาสินี และคณะ
<b>4. การเปลี่ยนไส้กรอง เครื่องกรองน้ำ</b> 1) สํารวจความเสียหาย 2) ขออนุมัติจัดซื้อ 3) ขออนุมัติใช้เงิน 4) ดำเนินการ ตามระเบียบพัสดุ	1 เครื่อง	1 ต.ค. 67 – 31 ส.ค. 68	4,500	-	-	4,500	ประกาสินี และคณะ
<b>5. จัดซื้อรถเข็นผู้ป่วย</b> 1) ขออนุมัติจัดซื้อ 2) ขออนุมัติใช้เงิน 3) ดำเนินการจัดซื้อ ตามระเบียบพัสดุ	1 อัน	1 ต.ค. 67 – 30 ก.ย. 68	8,000	-	-	8,000	ประกาสินี และคณะ
<b>รวม</b>			<b>32,500</b>	<b>-</b>	<b>-</b>	<b>32,500</b>	



ชื่อกิจกรรม / ขั้นตอนการ ดำเนินงาน	เป้าหมาย เชิงปริมาณ (หน่วย)	ระยะเวลา ดำเนินการ	ประเภทของงบประมาณ (บาท)			รวม	ผู้รับผิดชอบ
			อุดหนุน	รายได้ สถานศึกษา	โครงการ สนับสนุน ค่าใช้จ่ายฯ		
<b>4.3 งานโสตทัศนศึกษา</b>							
การปรับปรุงระบบ เสียงตามสาย 1) สํารวจความเสียหาย 2) ขออนุมัติจัดซื้อ/ จัดจ้าง 3) ขออนุมัติใช้เงิน 4) ดำเนินการจัดซื้อ/ จัดจ้างตามระเบียบพัสดุ	อาคาร 3	1 พ.ย. 67 – 31 ก.ค. 68	30,000	-	-	30,000	อณัฐชัยศร
<b>รวม</b>			<b>30,000</b>	<b>-</b>	<b>-</b>	<b>30,000</b>	
<b>4.4 งานอาคารสถานที่และสิ่งแวดล้อม</b>							
<b>1. ค่าบำรุงถ้ดับเพลิง</b> 1) สํารวจความเสียหาย 2) ขออนุมัติจัดจ้าง 3) ขออนุมัติใช้เงิน 4) ดำเนินการ ตามระเบียบพัสดุ	1 งาน	1 ต.ค. 67 – 30 ก.ย. 68	-	60,000	-	60,000	รจนาพร และคณะ
<b>2. การเปลี่ยนหลังคา หอประชุม</b> 1) ดำเนินการประกวด ราคา 2) ขออนุมัติจัดจ้าง 3) ขออนุมัติใช้เงิน 4) ทำสัญญาจ้าง 5) ดำเนินการ ตามระเบียบพัสดุ	1 หลัง	1 ต.ค. 67 – 30 ก.ย. 68	-	481,847	-	481,847	รจนาพร และคณะ
<b>3. การเปลี่ยน หน้าต่างห้องเรียน อาคาร 10</b> 1) ดำเนินการประกวด ราคา 2) ขออนุมัติจัดจ้าง 3) ขออนุมัติใช้เงิน 4) ทำสัญญาจ้าง 5) ดำเนินการจัดจ้าง ตามระเบียบพัสดุ	1 อาคาร	1 ต.ค. 67 – 30 ก.ย. 68	-	150,000	-	150,000	รจนาพร และคณะ



ชื่อกิจกรรม / ขั้นตอนการ ดำเนินงาน	เป้าหมาย เชิงปริมาณ (หน่วย)	ระยะเวลา ดำเนินการ	ประเภทของงบประมาณ (บาท)			รวม	ผู้รับผิดชอบ
			อุดหนุน	รายได้ สถานศึกษา	โครงการ สนับสนุน ค่าใช้จ่ายฯ		
<b>4. การซ่อมบำรุง เครื่องปรับอากาศ</b> 1) ตรวจสอบความเสียหาย 2) ขออนุมัติจัดจ้าง 3) ขออนุมัติใช้เงิน 4) ดำเนินการ ตามระเบียบพัสดุ	หน่วยงาน ร้อยละ 100	1 ต.ค. 67 – 30 ก.ย. 68	-	600,000	-	600,000	รจนาพร และคณะ
<b>5. ล้างเครื่องปรับอากาศ</b> 1) ดำเนินการประกวด ราคา 2) ขออนุมัติจัดจ้าง 3) ขออนุมัติใช้เงิน 4) ทำสัญญาจ้าง 5) ดำเนินการจัดจ้าง ตามระเบียบพัสดุ	520 เครื่อง 2 ครั้ง	1 ต.ค. 67 – 30 ก.ย. 68	-	556,400	-	556,400	รจนาพร และคณะ
<b>6. การเปลี่ยนเครื่อง ปรับอากาศอายุเกิน 10 ปี</b> 1) ตรวจสอบเครื่องปรับ อากาศที่มีอายุเกิน 10 ปี 2) ขออนุมัติจัดซื้อ 3) ขออนุมัติใช้เงิน 4) ดำเนินการจัดซื้อ ตามระเบียบพัสดุ	10 เครื่อง	1 ต.ค. 67 – 30 ก.ย. 68	-	500,000	-	500,000	รจนาพร และคณะ
<b>7. การจัดซื้อ/จ้าง วัสดุซ่อม ดูแล งานประตู หน้าต่าง งานไม้ งานอลูมิเนียม</b> 1) ขออนุมัติจัดซื้อ 2) ขออนุมัติใช้เงิน 3) ดำเนินการจัดซื้อ/ จ้างตามระเบียบพัสดุ	3 งานหลัก	1 ต.ค. 67 – 30 ก.ย. 68	40,000	-	-	40,000	รจนาพร และคณะ





ชื่อกิจกรรม / ขั้นตอนการ ดำเนินงาน	เป้าหมาย เชิงปริมาณ (หน่วย)	ระยะเวลา ดำเนินการ	ประเภทของงบประมาณ (บาท)			รวม	ผู้รับผิดชอบ
			อุดหนุน	รายได้ สถานศึกษา	โครงการ สนับสนุน ค่าใช้จ่ายฯ		
<b>8. จัดซื้อ/จ้างวัสดุซ่อม ดูแลงานเหล็ก/งานปูน</b> 1) สำรวจความเสียหาย 2) ขออนุมัติจัดจ้าง 3) ขออนุมัติใช้เงิน 4) ดำเนินการ ตามระเบียบพัสดุ	2 งานหลัก	1 ต.ค. 67 – 30 ก.ย. 68	40,000	-	-	40,000	รจนาพร และคณะ
<b>9. การจัดซื้อ/จ้างวัสดุ และครุภัณฑ์ทั่วไป</b> 1) สำรวจความเสียหาย 2) ขออนุมัติจัดจ้าง/ จัดซื้อ 3) ขออนุมัติใช้เงิน 4) ดำเนินการจัดซื้อ/ จัดจ้างตามระเบียบพัสดุ	5 งานหลัก	1 ต.ค. 67 – 30 ก.ย. 68	519,685	-	-	519,685	รจนาพร และคณะ
<b>10. ซ่อมบำรุงอะไหล่ อุปกรณ์ลิฟต์ 3 ตู้</b> 1) สำรวจความเสียหาย 2) ขออนุมัติจัดจ้าง 3) ขออนุมัติใช้เงิน 4) ดำเนินการ ตามระเบียบพัสดุ	3 ตู้	1 ต.ค. 67 – 30 ก.ย. 68	-	35,000	-	35,000	รจนาพร และคณะ
<b>11. การสุบสิ่งปฏิกูล</b> 1) ขออนุมัติจัดจ้าง 2) ขออนุมัติใช้เงิน 3) ประสานงานกับ หน่วยงานภายนอก 3) ดำเนินการจัดจ้าง ตามระเบียบพัสดุ	2 ครั้ง	1 ต.ค. 67 – 30 ก.ย. 68	-	30,000	-	30,000	รจนาพร และคณะ
<b>12. ค่าเก็บขยะ</b> 1) ขออนุมัติจัดจ้าง 2) ขออนุมัติใช้เงิน 3) ประสานงานกับ หน่วยงานภายนอก 4) ดำเนินการ ตามระเบียบพัสดุ	365 วัน	1 ต.ค. 67 – 30 ก.ย. 68	-	72,000	-	72,000	รจนาพร และคณะ



ชื่อกิจกรรม / ขั้นตอนการ ดำเนินงาน	เป้าหมาย เชิงปริมาณ (หน่วย)	ระยะเวลา ดำเนินการ	ประเภทของงบประมาณ (บาท)			รวม	ผู้รับผิดชอบ
			อุดหนุน	รายได้ สถานศึกษา	โครงการ สนับสนุน ค่าใช้จ่ายฯ		
<b>13. การขออนุมัติ</b> <b>เศษวัสดุ</b> 1) ขออนุมัติจัดจ้าง 2) ขออนุมัติใช้เงิน 3) ประสานงานกับ หน่วยงานภายนอก 4) ดำเนินการจัดจ้าง ตามระเบียบพัสดุ	52 สัปดาห์	1 ต.ค. 67 – 30 ก.ย. 68	-	7,000	-	7,000	รจนาพร และคณะ
<b>รวม</b>			599,685	2,681,247	-	3,280,932	
<b>4.5 งานวงโยธาวิฑิต</b>							
<b>1. ปรับปรุงห้อง</b> <b>วงโยธาวิฑิต</b> 1) สำรววัสดุที่ต้องการ 2) ขออนุมัติจัดซื้อ 3) ขออนุมัติใช้เงิน 4) ดำเนินการจัดซื้อ ตามระเบียบพัสดุ	1 รายการ	14 ม.ค. 68	38,000	-	-	38,000	ประยुฑ และคณะ
<b>รวม</b>			38,000	-	-	38,000	
<b>4.6 งานห้องเรียนสีเขียว</b>							
<b>1. จัดซื้อ/ซ่อมครุภัณฑ์</b> 1) สำรววัสดุ/ครุภัณฑ์ ที่เสียหาย/ต้องการใช้ 2) ขออนุมัติจัดซื้อ/ จัดจ้าง 3) ขออนุมัติใช้เงิน 4) ดำเนินการจัดซื้อ/ จ้างตามระเบียบพัสดุ	2 รายการ	1 ต.ค. 67 – 30 ก.ย. 68	3,000	-	-	3,000	สุกัลยา
<b>2. โรงเรียนเบอร์ 5</b> 1) ขออนุญาตจัดกิจกรรม 2) ขออนุมัติใช้เงิน 3) แต่งตั้งและประชุม คณะกรรมการฯ 4) ประชาสัมพันธ์ให้ นักเรียนทราบ 5) ดำเนินกิจกรรม 6) สรุป/ประเมิน/รายงาน	93 ห้องเรียน	1 ต.ค. 67 – 30 ก.ย. 68	-	-	3,000	3,000	สุกัลยา และคณะ



ชื่อกิจกรรม / ขั้นตอนการ ดำเนินงาน	เป้าหมาย เชิงปริมาณ (หน่วย)	ระยะเวลา ดำเนินการ	ประเภทของงบประมาณ (บาท)			รวม	ผู้รับผิดชอบ
			อุดหนุน	รายได้ สถานศึกษา	โครงการ สนับสนุน ค่าใช้จ่ายฯ		
<b>3. สารวัตรพลังงาน</b> 1) ขออนุญาตจัดกิจกรรม 2) ขออนุมัติใช้เงิน 3) แต่งตั้งและประชุม คณะกรรมการฯ 4) ประชาสัมพันธ์ให้ นักเรียนทราบ 5) ดำเนินกิจกรรม 6) สรุป/ประเมิน/รายงาน	บุคลากร 3,771 คน	1 ต.ค. 67 – 30 ก.ย. 68	-	-	13,300	13,300	สุกัลยา และคณะ
<b>4. ค่ายเยาวชนทอวัง อนุรักษ์พลังงาน ครั้งที่ 3</b> 1) ขออนุญาตจัดกิจกรรม 2) ขออนุมัติใช้เงิน 3) แต่งตั้งคณะกรรมการ ดำเนินงาน 4) ประชาสัมพันธ์ให้ นักเรียนทราบ 5) ดำเนินกิจกรรม 6) สรุป/ประเมิน/รายงาน	ครู 30 คน นักเรียน 120 คน	24 ม.ค. 68	-	-	-	-	สิริวิไลและ คณะ
<b>รวม</b>			<b>10,500</b>	<b>-</b>	<b>16,300</b>	<b>26,800</b>	
<b>4.7 งานสาธารณูปโภค</b>							
<b>1. การซ่อมบำรุง งานประปา</b> 1) สํารวจความเสียหาย 2) ขออนุมัติจัดจ้าง 3) ขออนุมัติใช้เงิน 4) ดำเนินการ ตามระเบียบพัสดุ	1 งานหลัก	1 ต.ค. 67- 29 ส.ค. 68	40,000	-	-	40,000	สุทธิพจน์ และคณะ
<b>2. งานซ่อมบำรุง งานไฟฟ้า</b> 1) สํารวจความเสียหาย 2) ขออนุมัติจัดจ้าง/ จัดซื้อ 3) ขออนุมัติใช้เงิน 4) ดำเนินการจัดซื้อ/ จ้างตามระเบียบพัสดุ	1 งานหลัก	1 ต.ค. 67- 29 ส.ค. 68	-	60,000	-	60,000	สุทธิพจน์ และคณะ



ชื่อกิจกรรม / ขั้นตอนการ ดำเนินงาน	เป้าหมาย เชิงปริมาณ (หน่วย)	ระยะเวลา ดำเนินการ	ประเภทของงบประมาณ (บาท)			รวม	ผู้รับผิดชอบ
			อุดหนุน	รายได้ สถานศึกษา	โครงการ สนับสนุน ค่าใช้จ่ายฯ		
<b>3. การซ่อมบำรุง หม้อแปลงและ ตู้ควบคุมระบบไฟฟ้า</b> 1) สำรวจความเสียหาย 2) ขออนุมัติจัดจ้าง 3) ขออนุมัติใช้เงิน 4) ประสานงานกับ หน่วยงานภายนอก 5) ดำเนินการจัดจ้าง ตามระเบียบพัสดุ	1 งาน หลัก	1 ต.ค. 67- 29 ส.ค. 68	60,000	-	-	60,000	สุทธิพจน์ และคณะ
<b>รวม</b>			100,000	60,000	-	160,000	
<b>4.8 งานสิ่งแวดล้อม</b>							
<b>1. การตัดแต่งต้นไม้ ใหญ่พร้อมขนกิ่ง</b> 1) สำรวจความเสียหาย 2) ขออนุมัติจัดจ้าง 3) ขออนุมัติใช้เงิน 4) ประสานงานกับ หน่วยงานภายนอก 5) ดำเนินการจัดจ้าง ตามระเบียบพัสดุ	3 ครั้ง/ ภาคเรียน	1 ต.ค. 67- 29 ก.ย. 68	20,000	-	-	20,000	รจนาพร และคณะ
<b>2. การจัดซื้อพันธุ์ไม้ ประดับ และวัสดุ อุปกรณ์ บำรุง ดูแล รักษาต้นไม้</b> 1) สำรวจวัสดุที่ต้องการ 2) ขออนุมัติจัดจ้าง 3) ขออนุมัติใช้เงิน 4) ดำเนินการจัดซื้อ ตามระเบียบพัสดุ	1 งาน	1 ต.ค. 67- 29 ก.ย. 68	12,000	-	-	12,000	รจนาพร และคณะ
<b>รวม</b>			32,000	-	-	32,000	
<b>รวมกลุ่มบริหารทั่วไป</b>			841,685	2,552,247	16,300	3,410,232	
<b>รวมทั้งสิ้น</b>			2,174,565	3,600,508	31,300	5,806,373	

## 7. งบประมาณ

โครงการนี้ใช้งบประมาณทั้งสิ้น 5,806,373 บาท



## 8. หน่วยงาน/ผู้เกี่ยวข้อง

### 8.1 กลุ่มบริหารวิชาการ

- 8.1.1 กลุ่มสาระการเรียนรู้ภาษาไทย
- 8.1.2 กลุ่มสาระการเรียนรู้คณิตศาสตร์
- 8.1.3 กลุ่มสาระการเรียนรู้วิทยาศาสตร์และเทคโนโลยี
- 8.1.4 กลุ่มสาระการเรียนรู้สังคมศึกษา ศาสนา และวัฒนธรรม
- 8.1.5 กลุ่มสาระการเรียนรู้สุขศึกษาและพลศึกษา
- 8.1.6 กลุ่มสาระการเรียนรู้ศิลปะ
- 8.1.7 กลุ่มสาระการเรียนรู้การงานอาชีพ
- 8.1.8 กลุ่มสาระการเรียนรู้ภาษาต่างประเทศ
- 8.1.9 งานแนะแนว
- 8.1.10 งานสำนักงานกลุ่มบริหารวิชาการ
- 8.1.11 งานส่งเสริมและพัฒนาแหล่งเรียนรู้
- 8.1.12 งานห้องเรียนพิเศษวิทยาศาสตร์ คณิตศาสตร์ และเทคโนโลยี (Gifted)
- 8.1.13 งานห้องเรียนพิเศษดนตรี
- 8.1.14 งานห้องเรียนพิเศษนวัตกรรมดิจิทัล (Digital Innovation Program : DIP)
- 8.1.15 งานห้องเรียนพิเศษภาษาอังกฤษ (Intensive English Program : IEP) และห้องเรียนภาษาอังกฤษแบบเข้มข้น (Intensive)

### 8.2 กลุ่มบริหารงบประมาณ

- 8.2.1 งานแผนงาน
- 8.2.2 งานระบบปัจจัยพื้นฐานนักเรียนยากจน (CCT)
- 8.2.3 งานสวัสดิการ

### 8.3 กลุ่มบริหารงานบุคคล

- 8.3.1 งานกิจกรรมคณะนักเรียน

### 8.4 กลุ่มบริหารทั่วไป

- 8.4.1 งานสำนักงานกลุ่มบริหารทั่วไป
- 8.4.2 งานสุขภาพอนามัย
- 8.4.3 งานโสตทัศนศึกษา
- 8.4.4 งานอาคารสถานที่
- 8.4.5 งานวงโยธวาทิต
- 8.4.6 งานห้องเรียนสีเขียว
- 8.4.7 งานสาธารณูปโภค
- 8.4.8 งานสิ่งแวดล้อม



## 9. ระดับความสำเร็จ

ตัวชี้วัดความสำเร็จ	วิธีการประเมิน	เครื่องมือ
9.1 โรงเรียนปรับปรุง พัฒนา อาคาร สถานที่ สิ่งแวดล้อม และแหล่งเรียนรู้ ให้มีสภาพแวดล้อมเอื้อต่อการเรียนรู้ และการปฏิบัติงาน สร้างสุขภาวะที่ดี และเป็นมิตรกับสิ่งแวดล้อม ร้อยละ 99	- การประชุมองงานอาคารสถานที่ - บันทึกการซ่อมแซม บำรุง ดูแล รักษาอาคารสถานที่ และสิ่งแวดล้อม	- แฟ้มเอกสาร - รายงานการประชุม - แบบบันทึกการซ่อมแซม บำรุง ดูแล รักษาอาคารสถานที่ และสิ่งแวดล้อม
9.2 โรงเรียนพัฒนาระบบสาธารณูปโภค ระบบน้ำดื่ม ห้องน้ำ และวัสดุครุภัณฑ์ ประจำอาคาร ให้เพียงพอและพร้อมใช้งาน ร้อยละ 99	- การประชุมของงานอาคารสถานที่ - บันทึกการซ่อมแซมบำรุงดูแลระบบ สาธารณูปโภค ระบบน้ำดื่ม ห้องน้ำ และวัสดุครุภัณฑ์ประจำอาคารสถานที่	- แฟ้มเอกสารและรายงานประชุม - แบบบันทึกการซ่อมแซมบำรุง ดูแลระบบสาธารณูปโภค/น้ำดื่ม ห้องน้ำ/วัสดุครุภัณฑ์ประจำอาคาร
9.3 นักเรียนเข้าร่วมกิจกรรมส่งเสริมและ พัฒนาความรู้ ความเข้าใจ สร้างความ ตระหนักและปลูกจิตสำนึกเกี่ยวกับการ มีสุขภาวะที่ดี การพัฒนาคุณภาพ ชีวิตที่เป็นมิตรกับสิ่งแวดล้อม ร้อยละ 97	- การรายงานผลการจัดกิจกรรม - ประเมินจากสภาพจริง - ข่าวประชาสัมพันธ์ - การสัมภาษณ์	- แบบรายงานผลการจัดกิจกรรม - ภาพถ่าย - แบบสอบถาม - หอวังนิวส์ - แฟ้มสะสม
9.4 นักเรียนสามารถนำความรู้และ ประสบการณ์ที่ได้รับจากกระบวนการ เรียนรู้และกิจกรรมไปประยุกต์ใช้ ให้เกิดประโยชน์ต่อตนเองและสังคม เพื่อให้มีสุขภาวะที่ดี และการพัฒนา คุณภาพชีวิตที่เป็นมิตรกับสิ่งแวดล้อม ร้อยละ 92	- การรายงานผลการจัดกิจกรรม - ผลงานเชิงประจักษ์	- แบบรายงานผลการจัดกิจกรรม - แฟ้มสะสมงาน
9.5 ผู้มีส่วนเกี่ยวข้องมีความพึงพอใจ ในการดำเนินงานตามโครงการ ร้อยละ 97	- การประเมินความพึงพอใจ	- แบบประเมินความพึงพอใจ

## 10. ผลที่คาดว่าจะได้รับ

10.1 นักเรียนได้รู้จักและเข้าใจตนเอง รักและเห็นคุณค่าตนเองและผู้อื่น มีวุฒิภาวะทางอารมณ์และ สุขภาพจิตที่ดี มีทักษะชีวิตและทักษะทางสังคม สามารถปรับตัวและอยู่ร่วมกับผู้อื่นได้อย่างมีความสุข

10.2 โรงเรียนมีสภาพแวดล้อมบรรยากาศเอื้อต่อการเรียนรู้และการบริหารงาน ซึ่งเป็นปัจจัยส่งผลต่อ การเรียนรู้ของนักเรียนที่จะสามารถยกระดับสมรรถนะของผู้เรียนในอนาคตได้ อีกทั้งทำให้การทำงานมีประสิทธิภาพ เกิดประสิทธิผล ส่งผลต่อกระบวนการจัดการเรียนรู้ทำให้ผลสัมฤทธิ์ทางการเรียนของผู้เรียนสูงขึ้นและการทำงาน มีประสิทธิภาพ

10.3 โรงเรียนมีระบบสาธารณูปโภค ระบบน้ำดื่ม ห้องน้ำ และวัสดุครุภัณฑ์ประจำอาคารที่เพียงพอ และพร้อมใช้งานตลอดเวลา

10.4 นักเรียน ครูและบุคลากรทางการศึกษามีความตระหนัก และจิตสำนึกในการดำเนินชีวิตให้มีสุขภาวะ ที่ดี การผลิตและการบริโภคชีวิตที่เป็นมิตรกับสิ่งแวดล้อม

10.5 นักเรียนที่ได้รับทุนการศึกษาได้รับโอกาสทางการศึกษาและการเตรียมความพร้อมในอนาคต ซึ่งการ เป็นแรงบันดาลใจและพลังบวกที่นำพาให้นักเรียนไปสู่การเปลี่ยนแปลงชีวิตด้วยตนเองอย่างแท้จริง

10.6 นักเรียน ครูและบุคลากรทางการศึกษาเป็นบุคคลมีสุขภาวะที่ดี และพัฒนาชีวิตที่เป็นมิตรกับสิ่งแวดล้อม



### โครงการที่ 3

พัฒนาหลักสูตรเทียบเคียงมาตรฐานสากลและเป็นหลักสูตร  
ฐานสมรรถนะเพื่อสร้างสมรรถนะที่สำคัญจำเป็นในศตวรรษที่ 21



<b>ชื่อโครงการ</b>	โครงการที่ 3 พัฒนาหลักสูตรเทียบเคียงมาตรฐานสากลและเป็นหลักสูตร
<b>กลยุทธ์ระดับโรงเรียน</b>	ฐานสมรรถนะเพื่อสร้างสมรรถนะที่สำคัญจำเป็นในศตวรรษที่ 21
<b>สนองนโยบายและจุดเน้น สพม.กท.2</b>	กลยุทธ์ที่ 2 ยกระดับคุณภาพการศึกษาให้สอดคล้องกับศตวรรษที่ 21
<b>ข้อที่ 1</b>	ปลูกฝังความรักในสถาบันหลักของชาติ และน้อมนำพระบรมราโชบาย
<b>ข้อที่ 2</b>	ด้านการศึกษาลู่การปฏิบัติ ตามหลักปรัชญาของเศรษฐกิจพอเพียง
<b>ข้อที่ 3</b>	จัดการเรียนรู้ประวัติศาสตร์ หน้าที่พลเมือง ศิลธรรม และประชาธิปไตย
<b>ข้อที่ 5</b>	สู่ห้องเรียนวิถีใหม่ด้วยเทคโนโลยีดิจิทัล
<b>ข้อที่ 7</b>	ส่งเสริม สนับสนุนผู้เรียนตามความถนัดและความสนใจ โดยใช้กระบวนการ
<b>ข้อที่ 9</b>	จัดการเรียนรู้เชิงรุก (Active Learning) ตามแนวคิดพหุปัญญา อย่างมีความสุข
<b>ข้อที่ 1</b>	และมีคุณลักษณะที่พึงประสงค์ด้านสิ่งแวดล้อม
<b>ข้อที่ 5</b>	ส่งเสริม สนับสนุนกิจกรรมพัฒนาผู้เรียน ให้มีจิตอาสาและสร้างภาวะผู้นำ
<b>ข้อที่ 7</b>	ด้วยกระบวนการ ลูกเสือ เนตรนารี ยุวกาชาด ผู้บำเพ็ญประโยชน์ และส่งเสริมกิจกรรม
<b>ข้อที่ 9</b>	สถานักเรียนในโรงเรียน ให้เป็นพลเมืองที่ดี และแสดงออกด้านประชาธิปไตย
<b>ข้อที่ 1</b>	อย่างสร้างสรรค์
<b>ข้อที่ 7</b>	ส่งเสริม และพัฒนาการจัดการศึกษาให้ผู้เรียนมีสมรรถนะและความเป็นเลิศ
<b>ข้อที่ 9</b>	ตามพหุปัญญาและ Soft Power อย่างเต็มศักยภาพ
<b>ข้อที่ 1</b>	สร้างโอกาสและความเสมอภาคทางการศึกษา เพื่อส่งเสริมทักษะอาชีพ
<b>ข้อที่ 3</b>	ที่หลากหลายสู่การมีงานทำและเหมาะสมตามศักยภาพ

#### สนองนโยบายและจุดเน้น สพฐ.

- ข้อที่ 1 ปลูกฝังความรักในสถาบันหลักของชาติ และน้อมนำพระบรมราโชบาย
- ข้อที่ 2 จัดการเรียนรู้ประวัติศาสตร์ หน้าที่พลเมือง ศิลธรรม และประชาธิปไตย
- ข้อที่ 3 ปรับกระบวนการจัดการเรียนรู้ให้ทันสมัยและหลากหลาย
- ข้อที่ 5 ส่งเสริม สนับสนุนกิจกรรมพัฒนาผู้เรียน
- ข้อที่ 7 จัดการศึกษาเพื่อความเป็นเลิศ
- ข้อที่ 9 เพิ่มโอกาสและความเสมอภาคทางการศึกษา

#### สอดคล้องกับมาตรฐานการศึกษาขั้นพื้นฐาน มาตรฐานที่ 1 - 3

<b>ลักษณะโครงการ</b>	ต่อเนื่อง
<b>หน่วยงานที่รับผิดชอบ</b>	กลุ่มบริหารวิชาการ
<b>ผู้รับผิดชอบ</b>	นางสาวผกามาศ สุขเมือง นายชัยพร มิตรพิทักษ์ นางปรีชญาตา ดวงจินดา

#### 1. หลักการและเหตุผล

ปัจจุบันเป็นยุคสมัยใหม่เต็มไปด้วยการเปลี่ยนแปลงที่ท้าทาย อีกทั้งการเปลี่ยนแปลงยังเป็นไปอย่างรวดเร็ว ทั้งด้านวิทยาการ สังคม เศรษฐกิจ เทคโนโลยี และฐานความรู้ โลกได้เคลื่อนสู่ “สังคมความรู้” (knowledge-based society) กระทรวงศึกษาธิการได้น้อมนำพระบรมราโชบายด้านการศึกษาในพระบาทสมเด็จพระปรมินทรมหาภูมิพลอดุลยเดช บรมนาถบพิตร พระวชิรเกล้าเจ้าอยู่หัว การศึกษาต้องมุ่งสร้างพื้นฐานให้แก่ผู้เรียน 4 ด้าน คือ 1) มีทัศนคติที่ถูกต้องต่อบ้านเมือง 2) มีพื้นฐานชีวิตที่มั่นคง มีคุณธรรม 3) มีงานทำ มีอาชีพ 4) เป็นพลเมืองดี สอดคล้องตามยุทธศาสตร์ชาติ 20 ปี (พ.ศ. 2561 – 2580) การพัฒนาทรัพยากรมนุษย์เป็นกลไกที่สำคัญยิ่งในการนำประเทศเข้าสู่สังคมโลกในศตวรรษที่ 21 ได้กำหนดเป้าหมายพัฒนาคนในทุกมิติ และทุกช่วงวัยให้เป็นคนดี เก่ง และมีคุณภาพ สร้างโอกาสและความเสมอภาคทางสังคม สร้างการเติบโตบนคุณภาพชีวิตที่เป็นมิตร





กับสิ่งแวดล้อม แผนการศึกษาแห่งชาติ พ.ศ. 2560 - 2579 มีกรอบทิศทางในการจัดการศึกษาให้คนไทยทุกคนสามารถเข้าถึงโอกาสและความเสมอภาคในการศึกษาที่มีคุณภาพ พัฒนากำลังคนให้มีสมรรถนะในการทำงาน ที่สอดคล้องกับความต้องการของตลาดงานและการพัฒนาประเทศ สอดคล้องกับแผนพัฒนาเศรษฐกิจและสังคมแห่งชาติฉบับที่ 13 (พ.ศ. 2566 - 2570) ที่มีเป้าหมายการพัฒนา โดยเฉพาะหมุดหมายที่ 12 ไทยมีกำลังคนสมรรถนะสูง มุ่งเรียนรู้อย่างต่อเนื่องตอบโจทย์การพัฒนาแห่งอนาคต ดังนั้น การจัดการศึกษาและการเรียนรู้ควรมีเป้าหมายสำคัญใน การพัฒนาคนในฐานะพลเมืองให้เป็นมนุษย์ที่สมบูรณ์ทั้งร่างกายและจิตใจ สติปัญญา ความรู้และคุณธรรม มี จริยธรรมและวัฒนธรรมในการดำรงชีวิตอย่างสมดุล มีทักษะจำเป็นและสามารถอยู่ร่วมกับผู้อื่นอย่างมีความสุข มีภาวะผู้นำ การเรียนรู้ด้วยตนเองอย่างต่อเนื่องตลอดชีวิต โดยเน้นการเรียนรู้เพื่อสร้างเสริมแรง บันดาลใจให้มีชีวิตอยู่อย่างมีความหมาย การเรียนรู้เพื่อบ่มเพาะความคิดสร้างสรรค์ ความสามารถในการรังสรรค์สิ่งใหม่ๆ การเรียนรู้เพื่อปลูกฝังจิตสาธารณะ ยึดประโยชน์ส่วนรวม และการเรียนรู้เพื่อการนำไปปฏิบัติ มุ่งสร้างการทำงานให้เกิดผลสัมฤทธิ์เป็นพลเมืองที่มีคุณภาพ พึ่งพาตนเองได้ และดำเนินชีวิตอย่างมีความสุข ทั้งนี้ หลักสูตรและวิธีการจัดการศึกษา และการเรียนรู้ในศตวรรษที่ 21 ควรจัดให้ผู้เรียนได้เรียนรู้และพัฒนาตนเองอย่างต่อเนื่อง มิใช่การจดจำเนื้อหาวิชา เน้นการเรียนรู้ที่เกิดจากความต้องการของผู้เรียนอย่างแท้จริง และลงมือปฏิบัติเพื่อให้เกิดประสบการณ์ตรง และต่อยอดความรู้ที่ได้ด้วยตนเอง ผู้สอนต้องสามารถสร้างและ ออกแบบสภาพแวดล้อมในการเรียนรู้ที่มีบรรยากาศเกื้อหนุนและเอื้อต่อการเรียนรู้อย่างมีเป้าหมาย การ เชื่อมโยงความรู้หรือแลกเปลี่ยนความรู้กับชุมชนและสังคมโดยรวม จัดการเรียนรู้ผ่านบริบทความเป็นจริง และ การสร้างโอกาสให้ผู้เรียนได้เข้าถึงสื่อเทคโนโลยี เครื่องมือ และแหล่งเรียนรู้ที่มีคุณภาพ

โรงเรียนทอวังเห็นความสำคัญในการจัดการศึกษาขั้นพื้นฐานให้สอดคล้องกับการเปลี่ยนแปลงของเศรษฐกิจ สังคม วัฒนธรรม และสภาพแวดล้อม ความรู้ทางวิทยาศาสตร์และเทคโนโลยีที่เจริญก้าวหน้าอย่างรวดเร็ว การยกระดับคุณภาพการศึกษาและการเรียนรู้ให้มีคุณภาพและมาตรฐานระดับสากลซึ่งหลักสูตรสถานศึกษาเป็นแม่แบบ แนวทางหรือข้อกำหนดของการจัดการศึกษาให้สอดคล้องกับประเทศไทย 4.0 และโลกในศตวรรษที่ 21 จึงจัดทำโครงการพัฒนาหลักสูตรเทียบเคียงมาตรฐานสากลและเป็นหลักสูตรฐานสมรรถนะเพื่อสร้างสมรรถนะที่สำคัญจำเป็นในศตวรรษที่ 21 ขึ้นมา

## 2. วัตถุประสงค์

2.1 เพื่อพัฒนาหลักสูตรสถานศึกษาเทียบเคียงมาตรฐานสากลเป็นหลักสูตรฐานสมรรถนะเพื่อสร้างสมรรถนะที่สำคัญจำเป็นในศตวรรษที่ 21

2.2 เพื่อพัฒนาหลักสูตรสถานศึกษาให้มีแผนการเรียนที่ตรงกับความต้องการของนักเรียน ชุมชน และตลาดแรงงาน

## 3. เป้าหมาย

### 3.1 ผลผลิต (เชิงปริมาณ)

3.1.1 ครู และบุคลากรทางการศึกษาได้รับความรู้เกี่ยวกับหลักสูตรฐานสมรรถนะเพื่อนำไปสู่การปฏิบัติ สร้างสมรรถนะที่สำคัญจำเป็นในศตวรรษที่ 21 ร้อยละ 90

3.1.2 โรงเรียนพัฒนาหลักสูตรสถานศึกษาเทียบเคียงมาตรฐานสากลให้เป็นหลักสูตรฐานสมรรถนะเพื่อสร้างสมรรถนะที่สำคัญจำเป็นในศตวรรษที่ 21 ร้อยละ 90

3.1.3 โรงเรียนมีการประเมินหลักสูตรสถานศึกษาที่เปิดแผนการเรียนใหม่ทุก 3 ปี

3.1.4 ผู้ที่มีส่วนเกี่ยวข้องมีความพึงพอใจในผลการดำเนินงานตามโครงการ ร้อยละ 95



### 3.2 ผลลัพธ์ (เชิงคุณภาพ)

3.2.1 ครูและบุคลากรทางการศึกษามีความรู้ ความเข้าใจ ที่ตรงกันเกี่ยวกับหลักสูตร ฐานสมรรถนะ สามารถจัดทำหลักสูตรสถานศึกษาเทียบเคียงมาตรฐานสากลเป็นหลักสูตรฐานสมรรถนะ เพื่อสร้างสมรรถนะที่สำคัญจำเป็นในศตวรรษที่ 21

3.2.2 กลุ่มสาระการเรียนรู้ 8 กลุ่ม งานแนะแนว และงานกิจกรรมพัฒนาผู้เรียนปรับเปลี่ยน กระบวนการจัดการเรียนรู้ตามหลักสูตรสมรรถนะเพื่อขับเคลื่อนให้นักเรียนสามารถนำความรู้ ทักษะ เจตคติและ คุณลักษณะมาใช้ในการปฏิบัติงานให้สำเร็จ

3.2.3 การประเมินหลักสูตรสถานศึกษาที่เปิดแผนการเรียนใหม่ทำให้โรงเรียนมีหลักสูตร สถานศึกษาที่สามารถนำไปปรับปรุง หรือพัฒนาต่อยอดต่อไป

3.2.4 ผู้มีส่วนเกี่ยวข้องมีความพึงพอใจในการดำเนินงานตามโครงการในระดับ มากที่สุด

### 4. สถานที่ดำเนินการ

โรงเรียนหอวัง

### 5. ระยะเวลาดำเนินการ

1 ตุลาคม 2567 – 30 กันยายน 2568

### 6. วิธีดำเนินงาน / ขั้นตอนการดำเนินงาน

ชื่อกิจกรรม / ขั้นตอนการดำเนินงาน	เป้าหมายเชิงปริมาณ (หน่วย)	ระยะเวลาดำเนินการ	ประเภทของงบประมาณ (บาท)			รวม	ผู้รับผิดชอบ
			อุดหนุน	รายได้สถานศึกษา	โครงการสนับสนุนค่าใช้จ่ายฯ		
<b>1. กลุ่มบริหารวิชาการ</b>							
<b>1.1 งานพัฒนาหลักสูตรสถานศึกษา</b>							
1. การจัดทำรูปแบบประมวลรายวิชาหลักสูตรสถานศึกษาหลักสูตรกลุ่มสาระฯ และเผยแพร่ 1) ดำเนินการประกวดราคา 2) ขออนุมัติจัดจ้าง 3) ขออนุมัติใช้เงิน 4) ทำสัญญาจ้าง 5) ดำเนินการจัดจ้างตามระเบียบพัสดุ	ครูทั้งโรงเรียน นักเรียนทั้งโรงเรียน	1 ต.ค. 67 – 30 ก.ย. 68	4,280	-	-	4,280	ผกามาศ และคณะ
<b>รวม</b>			<b>4,280</b>	<b>-</b>	<b>-</b>	<b>4,280</b>	



ชื่อกิจกรรม / ขั้นตอนการ ดำเนินงาน	เป้าหมาย เชิงปริมาณ (หน่วย)	ระยะเวลา ดำเนินการ	ประเภทของงบประมาณ (บาท)			รวม	ผู้รับผิดชอบ
			อุดหนุน	รายได้ สถานศึกษา	โครงการ สนับสนุน ค่าใช้จ่ายฯ		
<b>1.2 งานห้องเรียนพิเศษดนตรี</b>							
การศึกษาดูงาน หลักสูตรด้านดนตรี หน่วยงานภายนอก 1) ขออนุญาตจัดกิจกรรม 2) แต่งตั้งคณะกรรมการ ดำเนินงาน 3) ประชุมคณะกรรมการ เพื่อวางแผน 4) ประสานงานกับ หน่วยงานภายนอก 5) ทำหนังสือขอ อนุญาตผู้ปกครอง 6) ดำเนินกิจกรรม 7) นำข้อมูลจาก การศึกษาดูงาน มาพัฒนาหลักสูตร ปัจจุบัน 8) ประเมิน/สรุป/รายงาน	ครู 4 คน นักเรียน 210 คน	15 ม.ค. 68	-	-	-	-	ประยูร และคณะ
<b>รวม</b>			-	-	-	-	
<b>รวมกลุ่มบริหารวิชาการ</b>			4,280	-	-	4,280	
<b>รวมทั้งสิ้น</b>			4,280	-	-	4,280	

## 7. งบประมาณ

โครงการนี้ใช้งบประมาณทั้งสิ้น 4,280 บาท

## 8. หน่วยงาน/ผู้เกี่ยวข้อง

### 8.1 กลุ่มบริหารวิชาการ

8.1.1 งานพัฒนาหลักสูตรสถานศึกษา

8.1.2 งานห้องเรียนพิเศษดนตรี



## 9. ระดับความสำเร็จ

ตัวชี้วัดความสำเร็จ	วิธีการประเมิน	เครื่องมือ
9.1 โรงเรียนพัฒนาหลักสูตรสถานศึกษาเทียบเคียงมาตรฐานสากลให้เป็นหลักสูตรฐานสมรรถนะเพื่อสร้างสมรรถนะที่สำคัญจำเป็นในศตวรรษที่ 21 ร้อยละ 90	- การประชุม - การอบรม - รายงานการดำเนินงานกิจกรรม	- บันทึกการประชุม - รายงานการอบรม - แบบรายงานผลการดำเนินงาน
9.2 กลุ่มสาระการเรียนรู้ 8 กลุ่มงานแนะแนว และงานกิจกรรมพัฒนาผู้เรียน ปรับเปลี่ยนกระบวนการจัดการเรียนรู้และการวัดประเมินผลตามหลักสูตรฐานสมรรถนะ ร้อยละ 90	- การประชุม - การอบรม - รายงานการดำเนินงานกิจกรรม	- บันทึกการประชุม - รายงานการอบรม - แบบรายงานผลการดำเนินงาน
9.3 โรงเรียนมีการประเมินหลักสูตรสถานศึกษาที่เปิดแผนการเรียนใหม่ทุก 3 ปี	- การประเมินหลักสูตร - สัมภาษณ์ความคิดเห็นจากผู้เชี่ยวชาญนักเรียน และคณะกรรมการสถานศึกษาฯ	- แบบประเมินหลักสูตร - แบบสำรวจรายการ - แบบสอบถามความคิดเห็น
9.4 ผู้ที่มีส่วนเกี่ยวข้องมีความพึงพอใจในผลการดำเนินงานตามโครงการ ร้อยละ 95	- การสำรวจความพึงพอใจ	- แบบสำรวจความพึงพอใจ

## 10. ผลที่คาดว่าจะได้รับ

10.1 โรงเรียนมีหลักสูตรสถานศึกษาเทียบเคียงมาตรฐานสากลเป็นหลักสูตรฐานสมรรถนะเพื่อสร้างสมรรถนะที่สำคัญจำเป็นในศตวรรษที่ 21

10.2 นักเรียนเป็นบุคคลแห่งการเรียนรู้ มีพฤติกรรมที่แสดงออกถึงความสามารถในการทำงานการใช้ชีวิตและการแก้ปัญหาในหลากหลายสถานการณ์ได้สำเร็จ โดยการนำความรู้ ทักษะ เจตคติและคุณลักษณะต่าง ๆ มาประยุกต์ใช้อย่างเหมาะสมกับบริบทแวดล้อม

10.3 นักเรียน ครูและบุคลากรทางการศึกษามีความรู้ ความเข้าใจ ที่ตรงกันเกี่ยวกับหลักสูตรฐานสมรรถนะ สามารถปรับเปลี่ยนวิธีการเรียนการสอนเพื่อขับเคลื่อนให้นักเรียนสามารถนำความรู้ ทักษะ เจตคติและคุณลักษณะมาใช้ในการปฏิบัติงานให้สำเร็จ

10.4 โรงเรียนมีหลักสูตรสถานศึกษาเป็นหลักสูตรฐานสมรรถนะที่มีจำนวนแผนการเรียนที่ตรงกับความต้องการของนักเรียน ชุมชน และตลาดแรงงานเพิ่มขึ้นโดยมีภาคีเครือข่ายความร่วมมือระหว่างภาครัฐ เอกชน สถานประกอบการ สมาคมวิชาชีพ และหน่วยงานที่จัดการศึกษาเพิ่มขึ้น



#### โครงการที่ 4

ส่งเสริมและพัฒนาผู้เรียนให้มีผลสัมฤทธิ์  
สู่ความเป็นเลิศที่หลากหลาย มีศักยภาพ  
ในการแข่งขันและมีทักษะที่จำเป็นในศตวรรษที่ 21



<b>ชื่อโครงการ</b>	โครงการที่ 4 ส่งเสริมและพัฒนาผู้เรียนให้มีผลสัมฤทธิ์สู่ความเป็นเลิศที่หลากหลาย มีศักยภาพในการแข่งขันและมีทักษะที่จำเป็นในศตวรรษที่ 21
<b>กลยุทธ์ระดับโรงเรียน</b>	กลยุทธ์ที่ 2 ยกระดับคุณภาพการศึกษาให้สอดคล้องกับศตวรรษที่ 21
<b>สนองนโยบายและจุดเน้น สพม.กท.2</b>	<p>ข้อที่ 1 ปลุกฝังความรักในสถาบันหลักของชาติ และน้อมนำพระบรมราโชบายด้านการศึกษาสู่การปฏิบัติ ตามหลักปรัชญาของเศรษฐกิจพอเพียง</p> <p>ข้อที่ 2 จัดการเรียนรู้ประวัติศาสตร์ หน้าที่พลเมือง ศิลธรรม และประชาธิปไตย สู่ห้องเรียนวิถีใหม่ด้วยเทคโนโลยีดิจิทัล</p> <p>ข้อที่ 3 ส่งเสริม สนับสนุนผู้เรียนตามความถนัดและความสนใจ โดยใช้กระบวนการจัดการเรียนรู้เชิงรุก (Active Learning) ตามแนวคิดพหุปัญญา อย่างมีความสุข และมีคุณลักษณะที่พึงประสงค์ด้านสิ่งแวดล้อม</p> <p>ข้อที่ 4 ส่งเสริมและพัฒนาการอ่าน เพื่อการเรียนรู้ตลอดชีวิต และพัฒนาความสามารถด้านการอ่านตามแนวทางการประเมิน PISA</p> <p>ข้อที่ 5 ส่งเสริม สนับสนุนกิจกรรมพัฒนาผู้เรียน ให้มีจิตอาสาและสร้างภาวะผู้นำ ด้วยกระบวนการ ลูกเสือ เนตรนารี ยุวกาชาด ผู้บำเพ็ญประโยชน์ และส่งเสริมกิจกรรมสถานักเรียนในโรงเรียน ให้เป็นพลเมืองที่ดี และแสดงออกด้านประชาธิปไตยอย่างสร้างสรรค์</p> <p>ข้อที่ 7 ส่งเสริม และพัฒนาการจัดการศึกษาให้ผู้เรียนมีสมรรถนะและความเป็นเลิศตามพหุปัญญาและ Soft Power อย่างเต็มศักยภาพ</p> <p>ข้อที่ 9 สร้างโอกาสและความเสมอภาคทางการศึกษา เพื่อส่งเสริมทักษะอาชีพที่หลากหลาย สู่การมีงานทำและเหมาะสมตามศักยภาพ</p>

**สนองนโยบายและจุดเน้น สพฐ.**

- ข้อที่ 1 ปลุกฝังความรักในสถาบันหลักของชาติ และน้อมนำพระบรมราโชบายด้านการศึกษาสู่การปฏิบัติ
- ข้อที่ 2 จัดการเรียนรู้ประวัติศาสตร์ หน้าที่พลเมือง ศิลธรรม และประชาธิปไตย
- ข้อที่ 3 ปรับกระบวนการจัดการเรียนรู้ให้ทันสมัยและหลากหลาย
- ข้อที่ 4 ส่งเสริมการอ่าน เพื่อเป็นวิถีในการค้นหาความรู้และต่อยอดองค์ความรู้ที่สูงขึ้น
- ข้อที่ 5 ส่งเสริม สนับสนุนกิจกรรมพัฒนาผู้เรียน
- ข้อที่ 7 จัดการศึกษาเพื่อความเป็นเลิศ
- ข้อที่ 9 เพิ่มโอกาสและความเสมอภาคทางการศึกษา

**สอดคล้องกับมาตรฐานการศึกษาขั้นพื้นฐาน มาตรฐานที่ 1 - 3**

<b>ลักษณะโครงการ</b>	ต่อเนื่อง
<b>หน่วยงานที่รับผิดชอบ</b>	กลุ่มบริหารวิชาการ
<b>ผู้รับผิดชอบ</b>	นางนาราพรธน์ บุญเวียง นายปณณภัทร์ สวัสดิ์ภักดิ์ นางสาววรชพร ศรีไทย

**1. หลักการและเหตุผล**

ยุทธศาสตร์ชาติ 20 ปี (พ.ศ. 2561 – 2580) ได้กำหนดยุทธศาสตร์ที่ 2 ด้านการสร้างความสามารถในการแข่งขันการพัฒนาศักยภาพและคุณภาพผู้เรียนให้มีความเป็นเลิศทางวิชาการ และยุทธศาสตร์ที่ 3 ด้านการพัฒนาและเสริมสร้างศักยภาพทรัพยากรมนุษย์ มุ่งเน้นการพัฒนาและยกระดับคนในทุกมิติและในทุกช่วงวัยให้เป็นทรัพยากรมนุษย์ที่ดี เก่ง และมีคุณภาพพร้อมขับเคลื่อนการพัฒนาประเทศไปข้างหน้าได้อย่างเต็มศักยภาพ แผนปฏิบัติราชการของกระทรวงศึกษาธิการระยะ 5 ปี (พ.ศ. 2566 - 2570) กำหนดยุทธศาสตร์ที่ 2 การผลิตและพัฒนากำลังคนเพื่อสร้างขีดความสามารถในการแข่งขันของประเทศมีเป้าหมายให้ผู้เรียนและประชาชนกลุ่มเป้าหมายได้รับ



การพัฒนาทักษะ สมรรถนะวิชาชีพ ความต้องการของตลาดแรงงานและสนับสนุนการพัฒนาประเทศ รวมทั้ง นโยบาย การศึกษาของกระทรวงศึกษาธิการ ปีงบประมาณ พ.ศ. 2567 “เรียนดี มีความสุข” การศึกษาเพื่อความเป็นเลิศ และการศึกษาเพื่อความมั่นคงของชีวิต ลดภาระครูและบุคลากรทางการศึกษา นโยบายและจุดเน้นของสำนักงาน คณะกรรมการการศึกษาขั้นพื้นฐาน ในปีงบประมาณ พ.ศ. 2567 – 2568 ได้กำหนดแนวทางการพัฒนา “องค์กรคุณภาพ สร้างคนดี มีความสุข” ดังนั้น การพัฒนาคุณภาพผู้เรียน สถานศึกษาต้องปรับเปลี่ยนกระบวนการ จัดการเรียนการสอนให้แก่ผู้เรียนเชิงสมรรถนะรายบุคคลตามความสนใจและความถนัดอย่างเต็มศักยภาพ มีความเป็น เลิศด้านวิชาการ มีสมรรถนะสำคัญ 5 ประการ ได้แก่ ความสามารถในการสื่อสาร ความสามารถในการคิด ความสามารถในการแก้ปัญหา ความสามารถในการใช้ทักษะชีวิต และความสามารถในการใช้เทคโนโลยี และตัวบ่งชี้ สำคัญจากบริบทและความต้องการของสังคมยุคดิจิทัลในศตวรรษที่ 21 มีทักษะการเรียนรู้ที่จำเป็นเป็นเครื่องมือ ในการเรียนรู้คือ 3Rs X 7Cs ดังนี้ ทักษะการอ่าน ทักษะการเขียน ทักษะคณิตศาสตร์ ทักษะความคิดเชิงวิพากษ์ และการแก้ปัญหา ทักษะการแก้ปัญหา ทักษะการสื่อสาร ทักษะความคิดสร้างสรรค์และนวัตกรรม ทักษะความร่วมมือ ทักษะทางสังคมและเรียนรู้วัฒนธรรม ทักษะชีวิตและการทำงาน ทักษะด้านสารสนเทศสื่อและเทคโนโลยี มีทักษะ ที่จำเป็นในศตวรรษที่ 21 ได้แก่ 1. ทักษะการเรียนรู้ (Learning Skills) ประกอบด้วย การคิดเชิงวิพากษ์ การสื่อสาร ความคิดต่าง การทำงานร่วมกัน การสร้างนวัตกรรม 2. ทักษะชีวิต (Life Skills) ประกอบด้วย รู้จักกำหนดเป้าหมาย และวางแผน รู้จักค้นหาทางเลือก รู้จักตัดสินใจ รู้จักรับผิดชอบต่อการกระทำของตนเอง รู้จักยืดหยุ่น 3. ทักษะการใช้ เทคโนโลยีสารสนเทศ (IT Skills) ประกอบด้วย รู้จักวิเคราะห์ข่าวสาร รู้จักใช้ข้อมูลข่าวสาร เทคโนโลยี ให้เป็น ประโยชน์ต่อการดำรงชีวิต

โรงเรียนทอวังเห็นความสำคัญการศึกษาในโลกแห่งศตวรรษที่ 21 มีการเปลี่ยนแปลงไปมาก เป็นการศึกษา เพื่อสร้างความรู้ความสามารถและพัฒนาศักยภาพของตน เปิดโอกาสให้ผู้เรียนมีโอกาสพัฒนาศักยภาพของตน ตามความสนใจ โดยไม่มีข้อจำกัด ด้านเวลาและสถานที่ อีกทั้งยังส่งเสริมให้ผู้เรียนสามารถคิดวิเคราะห์และสังเคราะห์ องค์ความรู้ได้ จึงได้จัดทำโครงการที่ 4 ส่งเสริมและพัฒนาผู้เรียนให้มีผลสัมฤทธิ์สู่ความเป็นเลิศที่หลากหลาย มีศักยภาพในการแข่งขันและมีทักษะที่จำเป็นในศตวรรษที่ 21 ขึ้นมา

## 2. วัตถุประสงค์

- 2.1 เพื่อส่งเสริมและพัฒนาคุณภาพนักเรียนให้มีสมรรถนะตามหลักสูตร และทักษะที่จำเป็นในศตวรรษที่ 21
- 2.2 เพื่อส่งเสริมและพัฒนาให้นักเรียนให้มีผลสัมฤทธิ์สู่ความเป็นเลิศในด้านวิชาการ ศิลปะ ดนตรี และกีฬา มีศักยภาพในการประกวดและแข่งขัน
- 2.3 เพื่อยกระดับผลสัมฤทธิ์ทางการเรียน 8 กลุ่มสาระการเรียนรู้ให้นักเรียนมีระดับคะแนนเฉลี่ย 2.5 ขึ้นไป
- 2.4 เพื่อยกระดับผลสัมฤทธิ์ทางการเรียนของนักเรียนชั้นมัธยมศึกษาปีที่ 3 และมัธยมศึกษาปีที่ 6 จาก ผลการทดสอบระดับชาติ (O-NET) สูงกว่าคะแนนเฉลี่ยระดับชาติและเพิ่มขึ้นจากปีการศึกษาที่ผ่านมา

## 3. เป้าหมาย

### 3.1 ผลผลิต (เชิงปริมาณ)

- 3.1.1 นักเรียนมีอัตราการติด “ร” ลดลงจากเดิม ร้อยละ 98
- 3.1.2 นักเรียนชั้นมัธยมศึกษาปีที่ 3 จบการศึกษาภาคบังคับและชั้นมัธยมศึกษาปีที่ 6 จบการศึกษาขั้นพื้นฐาน ร้อยละ 100
- 3.1.3 นักเรียนมีความรู้พื้นฐาน และสมรรถนะขั้นต่ำตามที่หลักสูตรสถานศึกษากำหนดร้อยละ 79
- 3.1.4 นักเรียนได้รับการส่งเสริมและพัฒนาให้มีทักษะที่จำเป็นในศตวรรษที่ 21 ร้อยละ 100
- 3.1.5 นักเรียนได้รับการพัฒนาทักษะดิจิทัล เพื่อรองรับการเปลี่ยนแปลงสู่สังคมยุคใหม่ร้อยละ 96
- 3.1.6 นักเรียนได้รับการส่งเสริมและพัฒนาทักษะการอ่าน ร้อยละ 100
- 3.1.7 นักเรียนศึกษาค้นคว้าอิสระในหัวข้อที่สนใจจากแหล่งเรียนรู้ต่าง ๆ ร้อยละ 85



3.1.8 นักเรียนได้รับการส่งเสริมและพัฒนาให้มีความรู้และทักษะด้านการเงินและการออม (Financial Literacy) รวมทั้งการลงทุนเชิงพาณิชย์ เพื่อให้เกิดผลตอบแทนที่สูงขึ้น ร้อยละ 79

3.1.9 นักเรียนได้รับการส่งเสริมและพัฒนาเต็มตามศักยภาพและความถนัด มีความเป็นเลิศ ด้านวิชาการ ศิลปะ ดนตรี และกีฬา เข้าร่วมการประกวด/แข่งขัน ในแต่ละรายการได้รับรางวัล ร้อยละ 93

3.1.10 นักเรียนชั้นมัธยมศึกษาปีที่ 3 และ 6 ที่เข้าสอบร้อยละ 83 มีคะแนนเฉลี่ยผลการทดสอบ ระดับชาติ (O-NET) สูงกว่าคะแนนเฉลี่ยระดับชาติและเพิ่มขึ้นจากปีการศึกษาที่ผ่านมา

3.1.11 ผู้มีส่วนเกี่ยวข้องมีความพึงพอใจในการเข้าร่วมกิจกรรมตามโครงการ ร้อยละ 89

### 3.2 ผลลัพธ์ (เชิงคุณภาพ)

3.2.1 นักเรียนมีผลสัมฤทธิ์ทางการเรียนสูงขึ้น

3.2.2 นักเรียนชั้นมัธยมศึกษาปีที่ 3 จบการศึกษาภาคบังคับและชั้นมัธยมศึกษาปีที่ 6 จบ การศึกษาขั้นพื้นฐาน ตามกำหนดเวลาที่หลักสูตรกำหนด

3.2.3 นักเรียนมีความรู้พื้นฐาน และสมรรถนะตามที่หลักสูตรสถานศึกษากำหนด

3.2.4 นักเรียนเห็นความสำคัญของการอ่านและมีนิสัยรักการอ่าน

3.2.5 สถิติการเข้าใช้บริการห้องสมุดโรงเรียนสูงขึ้น

3.2.6 นักเรียนศึกษาค้นคว้าอิสระในหัวข้อที่สนใจจากแหล่งเรียนรู้ที่หลากหลาย

3.2.7 นักเรียนได้รับความรู้และมีทักษะที่จำเป็นในศตวรรษที่ 21 ในการดำเนินชีวิตอย่างมีความสุข

3.2.8 นักเรียนมีพฤติกรรมที่แสดงถึงการใฝ่เรียนรู้ตามคุณลักษณะอันพึงประสงค์ตามที่หลักสูตรกำหนด

3.2.9 นักเรียนมีความรู้ ความเข้าใจ และมีทักษะการใช้เทคโนโลยีสารสนเทศ (IT Skills) เพื่อรองรับการ เปลี่ยนแปลงสู่สังคมยุคใหม่

3.2.10 นักเรียนได้รับได้รับรางวัลจากการเข้าร่วมการประกวด/แข่งขัน

3.2.11 นักเรียนมีความรู้และทักษะการวางแผนด้านการเงินและการออม (Financial Literacy) รวมทั้งการลงทุนเชิงพาณิชย์ เพื่อให้เกิดผลตอบแทนที่สูงขึ้น

## 4. สถานที่ดำเนินการ

4.1 โรงเรียนหอวัง

4.2 หน่วยงานภายนอก

## 5. ระยะเวลาดำเนินการ

1 ตุลาคม 2567 – 30 กันยายน 2568





## 6. วิธีดำเนินงาน / ขั้นตอนการดำเนินงาน

ชื่อกิจกรรม / ขั้นตอนการดำเนินงาน	เป้าหมายเชิงปริมาณ (หน่วย)	ระยะเวลาดำเนินการ	ประเภทของงบประมาณ (บาท)			รวม	ผู้รับผิดชอบ
			อุดหนุน	รายได้สถานศึกษา	โครงการสนับสนุนค่าใช้จ่ายฯ		
<b>1. กลุ่มบริหารวิชาการ</b>							
<b>1.1 กลุ่มสาระการเรียนรู้ภาษาไทย</b>							
<b>1. จากวันสุนทรภู่สู่วันภาษาไทยแห่งชาติ</b> 1) ขออนุญาตจัดกิจกรรม 2) ขออนุมัติใช้เงิน 3) ประชุมและแต่งตั้งคณะกรรมการดำเนินงาน 4) ดำเนินการจัดกิจกรรม 5) ประเมิน/สรุป/รายงาน	นักเรียน 3,528 คน	2 มิ.ย. – 31 ก.ค. 68	20,300	-	-	20,300	มัณฑิภา และคณะ
<b>2. ค่ายวิชาการเพื่อส่งเสริมทักษะทางภาษาไทย 2568</b> 1) ขออนุญาตจัดกิจกรรม 2) ขออนุมัติใช้เงิน 3) ประชุมและแต่งตั้งคณะกรรมการดำเนินงาน 4) ดำเนินการจัดกิจกรรม 5) ประเมิน/สรุป/รายงาน	นักเรียน 250 คน	2 ส.ค. – 30 ส.ค. 68	-	-	95,495	95,495	มัณฑิภา และคณะ
<b>3. ส่งเสริมการอ่านและศึกษาแหล่งเรียนรู้</b> 1) ขออนุญาตจัดกิจกรรม 2) ขออนุมัติใช้เงิน 3) ประชุมและแต่งตั้งคณะกรรมการดำเนินงาน 4) ดำเนินการจัดกิจกรรม 5) ประเมิน/สรุป/รายงาน	นักเรียน 3,528 คน	3 มี.ค. – 30 พ.ค. 68	10,695	-	-	10,695	มัณฑิภา และคณะ
<b>4. การส่งเสริมความเป็นเลิศทางวิชาการ (การแข่งขันภายนอกโรงเรียน)</b> 1) ขออนุญาตเข้าร่วมกิจกรรม 2) ประชุมและแต่งตั้งผู้รับผิดชอบ 3) สมัครเข้าร่วมกิจกรรม	นักเรียน 125 คน	1 ต.ค. 67- 30 ก.ย 68	10,000	-	-	10,000	มัณฑิภา และคณะ



ชื่อกิจกรรม / ขั้นตอนการดำเนินงาน	เป้าหมายเชิงปริมาณ (หน่วย)	ระยะเวลาดำเนินการ	ประเภทของงบประมาณ (บาท)			รวม	ผู้รับผิดชอบ
			อุดหนุน	รายได้สถานศึกษา	โครงการสนับสนุนค่าใช้จ่ายฯ		
4) ประชาสัมพันธ์รับสมัคร/คัดเลือกนักเรียน 5) ทำหนังสือขออนุญาตผู้ปกครองนักเรียน 6) ดำเนินการฝึกซ้อม 7) นำนักเรียนเข้าร่วมกิจกรรม 8) ประเมิน/สรุป/รายงาน							
<b>รวม</b>			40,995	-	95,495	136,490	
<b>1.2 กลุ่มสาระการเรียนรู้คณิตศาสตร์</b>							
<b>1. ค่ายยกระดับผลสัมฤทธิ์ทางการเรียนสำหรับนักเรียนผลการเรียนไม่ผ่านเกณฑ์ (ค่ายคณิตคิดสนุก)</b> 1) ขออนุญาตจัดกิจกรรม 2) ขออนุมัติใช้เงิน 3) ประชุมและแต่งตั้งคณะกรรมการฯ 4) คัดเลือกนักเรียนเข้าร่วมกิจกรรม 5) ทำหนังสือขออนุญาตผู้ปกครอง 6) ดำเนินการจัดกิจกรรม 7) ประเมิน/สรุป/รายงาน	นักเรียน 200 คน ครู 26 คน	2 ส.ค. 68	-	-	50,280	50,280	พีรพลและคณะ
<b>2. การแข่งขันคณิตศาสตร์ภายในโรงเรียน</b> 1) ขออนุญาตจัดกิจกรรม 2) ขออนุมัติใช้เงิน 3) ประชุมและแต่งตั้งคณะกรรมการฯ 4) ประชาสัมพันธ์รับสมัครนักเรียน 5) ดำเนินการจัดกิจกรรม 6) ประเมิน/สรุป/รายงาน	นักเรียน 186 คน	1 – 31 ส.ค. 68	27,600	-	-	27,600	เพ็ญศรีและคณะ



ชื่อกิจกรรม / ขั้นตอน การดำเนินงาน	เป้าหมาย เชิงปริมาณ (หน่วย)	ระยะเวลา ดำเนินการ	ประเภทของงบประมาณ (บาท)			รวม	ผู้รับผิดชอบ
			อุดหนุน	รายได้ สถานศึกษา	โครงการ สนับสนุน ค่าใช้จ่ายฯ		
<b>3. การแข่งขันคณิตศาสตร์ ภายนอก โรงเรียน</b> 1) ขออนุญาตจัดกิจกรรม 2) ประชุมครู วางแผน และแต่งตั้งผู้รับผิดชอบ 3) สมัครเข้าร่วมกิจกรรม 4) ประชาสัมพันธ์รับ สมัครและคัดเลือกนักเรียน 5) ทำหนังสือขออนุญาต ผู้ปกครองนักเรียน 6) ดำเนินการฝึกซ้อม 7) นำนักเรียนเข้าร่วม กิจกรรม 8) ประเมิน/สรุป/รายงาน	นักเรียน 30 คน ครู 5 คน	1 พ.ย.67 - 30 ก.ย. 68	5,600	-	-	5,600	เพ็ญศรี และคณะ
<b>4. กิจกรรมสอนเสริม ยกระดับผลสัมฤทธิ์ ทางการเรียน ระดับชั้น มัธยมศึกษาปีที่ 3</b> 1) ขออนุญาตจัดกิจกรรม 2) ขออนุมัติใช้เงิน 3) ประชุมและแต่งตั้ง คณะกรรมการดำเนินงาน 4) ดำเนินการจัดกิจกรรม 5) ประเมิน/สรุป/รายงาน	นักเรียน 60 คน	27 พ.ย. 67 - 28 ก.พ. 68	-	-	-	-	เพ็ญศรี และคณะ
<b>5. ค่ายพัฒนาศักยภาพ ทางคณิตศาสตร์ (ค่าย คณิตศาสตร์ภายนอก โรงเรียน 3 วัน 2 คืน)</b> 1) ขออนุญาตจัดกิจกรรม 2) ประชุมและแต่งตั้ง คณะกรรมการฯ 3) ประสานงานกับ หน่วยงานภายนอก 4) ประชาสัมพันธ์และ รับสมัครนักเรียนที่สนใจ 5) ขออนุญาตผู้ปกครอง	นักเรียน 150 คน ครู 25 คน	2 ต.ค. 67 - 31 มี.ค. 68	-	-	-	18,400	เพ็ญศรี และคณะ



ชื่อกิจกรรม / ขั้นตอน การดำเนินงาน	เป้าหมาย เชิงปริมาณ (หน่วย)	ระยะเวลา ดำเนินการ	ประเภทของงบประมาณ (บาท)			รวม	ผู้รับผิดชอบ
			อุดหนุน	รายได้ สถานศึกษา	โครงการ สนับสนุน ค่าใช้จ่ายฯ		
6) ดำเนินการจัดกิจกรรม 7) ประเมิน/สรุป/รายงาน							
<b>6. การแข่งขัน คณิตศาสตร์ออนไลน์ ระดับชั้นมัธยมศึกษา ปีที่ 1 - 6</b> 1) ขออนุญาตจัดกิจกรรม 2) ขออนุมัติใช้เงิน 3) ประชุมและแต่งตั้ง คณะกรรมการดำเนินงาน 4) ดำเนินการจัดกิจกรรม 5) ประเมิน/สรุป/รายงาน	นักเรียน 3,528 คน	9 ม.ค. 68	-	-	-	-	เพ็ญศรี และคณะ
<b>7. สัปดาห์มหัศจรรย์กับ วันคณิตศาสตร์</b> 1) ขออนุญาตจัดกิจกรรม 2) ประชุมและแต่งตั้ง คณะกรรมการดำเนินงาน 4) ประชาสัมพันธ์ให้ นักเรียนทราบ 5) ดำเนินการจัดกิจกรรม 6) ประเมิน/สรุป/รายงาน	นักเรียน 200 คน	11 - 15 พ.ย. 67 -	-	-	-	-	เพ็ญศรี และคณะ
<b>รวม</b>			<b>33,200</b>	<b>-</b>	<b>50,280</b>	<b>83,480</b>	
<b>1.3 กลุ่มสาระการเรียนรู้วิทยาศาสตร์และเทคโนโลยี</b>							
<b>1. การส่งเสริมหุ่นยนต์ ทำมือและอัตโนมัติ</b> 1) ขออนุญาตจัดกิจกรรม 2) ขออนุมัติใช้เงิน 3) ประชุมและแต่งตั้ง คณะกรรมการดำเนินงาน 4) ดำเนินการจัดกิจกรรม 5) ประเมิน/สรุป/รายงาน	นักเรียน 20 คน	1 ต.ค. 67 - 30 ก.ย. 68	5,000	-	-	5,000	ชำนาญ



ชื่อกิจกรรม / ขั้นตอนการดำเนินงาน	เป้าหมายเชิงปริมาณ (หน่วย)	ระยะเวลาดำเนินการ	ประเภทของงบประมาณ (บาท)			รวม	ผู้รับผิดชอบ
			อุดหนุน	รายได้สถานศึกษา	โครงการสนับสนุนค่าใช้จ่ายฯ		
<b>2. การจัดการแข่งขันกิจกรรมการแสดงผลงานวิทยาศาสตร์ (Science Show) ในงานศิลปหัตถกรรมนักเรียนระดับเขตพื้นที่การศึกษา</b> 1) ขออนุญาตจัดกิจกรรม 2) ขออนุมัติใช้เงิน 3) ประชุมและแต่งตั้งคณะกรรมการดำเนินงาน 5) ประสานงานกับ สพม. กท.2 และโรงเรียนที่เข้าร่วมแข่งขัน 6) ดำเนินการจัดกิจกรรม 7) ประเมิน/สรุป/รายงาน	นักเรียน 300 คน	1 พ.ย. 67- 31 ม.ค. 68	20,000	-	-	20,000	นาราพรธน์ และคณะ
<b>3. การพัฒนานักเรียนที่มีผลการเรียนไม่ผ่าน เกณฑ์</b> 1) ขออนุญาตจัดกิจกรรม 2) ขออนุมัติใช้เงิน 3) ประชุมและแต่งตั้งคณะกรรมการดำเนินงาน 4) สํารวจนักเรียน 5) ดำเนินการจัดกิจกรรม 6) ประเมิน/สรุป/รายงาน	นักเรียน 1,000 คน	11 พ.ย. 67-14 ก.พ. 68	-	-	-	-	กุลรณี จิรานันท์
<b>4. การประกวด/แข่งขันกิจกรรมทางวิทยาศาสตร์ภายนอกโรงเรียน</b> 1) ขออนุญาตเข้าร่วมกิจกรรม 2) ประชุมครู วางแผนและแต่งตั้งผู้รับผิดชอบ 3) ประชาสัมพันธ์รับสมัคร และคัดเลือกนักเรียน 4) ทำหนังสือขออนุญาตผู้ปกครองนักเรียน	นักเรียน 125 คน	1 ต.ค. 67- 30 ก.ย 68	12,800	-	-	12,800	ปฎิญา



ชื่อกิจกรรม / ขั้นตอนการดำเนินงาน	เป้าหมายเชิงปริมาณ (หน่วย)	ระยะเวลาดำเนินการ	ประเภทของงบประมาณ (บาท)			รวม	ผู้รับผิดชอบ
			อุดหนุน	รายได้สถานศึกษา	โครงการสนับสนุนค่าใช้จ่ายฯ		
6) ดำเนินการฝึกซ้อม 7) นำนักเรียนเข้าร่วมกิจกรรม 8) ประเมิน/สรุป/รายงาน							
<b>5. กิจกรรมสัปดาห์วันวิทยาศาสตร์แห่งชาติ (ในโรงเรียน)</b> 1) ขออนุญาตจัดกิจกรรม/ 2) ขออนุมัติใช้เงิน 3) ประชุมและแต่งตั้งคณะกรรมการดำเนินงาน 4) ประชาสัมพันธ์และรับสมัครนักเรียนในกิจกรรมที่มีการประกวด/แข่งขัน 5) ดำเนินการจัดกิจกรรม 6) ประเมิน/สรุป/รายงาน	นักเรียน 3,528 คน	4 -18 ส.ค. 68	34,808	-	-	34,808	นาราพรธน์ และคณะ
<b>6. การแข่งขันคอมพิวเตอร์นอกโรงเรียน</b> 1) ขออนุญาตจัดกิจกรรม 2) ประชุมครู และแต่งตั้งผู้รับผิดชอบ 3) สมัครเข้าร่วมกิจกรรม 4) ประชาสัมพันธ์รับสมัคร และคัดเลือกนักเรียน 5) ทำหนังสือขออนุญาตผู้ปกครองนักเรียน 6) ดำเนินการฝึกซ้อม 7) นำนักเรียนเข้าร่วมกิจกรรม 8) ประเมิน/สรุป/รายงาน	นักเรียน 50 คน	1 ต.ค. 67- 30 ก.ย 68	5,000	-	-	5,000	วิมล
<b>รวม</b>			<b>77,608</b>	<b>-</b>	<b>-</b>	<b>77,608</b>	



ชื่อกิจกรรม / ขั้นตอน การดำเนินงาน	เป้าหมาย เชิงปริมาณ (หน่วย)	ระยะเวลา ดำเนินการ	ประเภทของงบประมาณ (บาท)			รวม	ผู้รับผิดชอบ
			อุดหนุน	รายได้ สถานศึกษา	โครงการ สนับสนุน ค่าใช้จ่ายฯ		
<b>1.4 กลุ่มสาระการเรียนรู้สังคมศึกษา ศาสนา และวัฒนธรรม</b>							
<b>1. กิจกรรมเสริมสร้าง ศักยภาพผู้เรียนด้าน สังคมศาสตร์</b> 1) ขออนุญาตจัดกิจกรรม/ 2) ขออนุมัติใช้เงิน 3) ประชุมและแต่งตั้ง คณะกรรมการดำเนินงาน 4) ดำเนินกิจกรรม 5) ประเมิน/สรุป/รายงาน	นักเรียน 3,528 คน	1 ต.ค. 67- 30 ก.ย 68	8,600	-	-	8,600	ปรินดา และคณะ
<b>2. การแข่งขันตอบ ปัญหาชั้นมัธยมศึกษา ปีที่ 1 – 6</b> 1) ขออนุญาตจัดกิจกรรม 2) ขออนุมัติใช้เงิน 3) ประชุมและแต่งตั้ง คณะกรรมการดำเนินงาน 4) ประชาสัมพันธ์และ รับสมัครนักเรียน 4) ดำเนินกิจกรรม 5) ประเมิน/สรุป/รายงาน	นักเรียน 3,528 คน	4 ม.ค. 68 -30 ม.ค. 67	7,500	-	-	7,500	ณัฐนิชา และคณะ
<b>3. การแข่งขันภายนอก โรงเรียน</b> 1) ขออนุญาตจัดกิจกรรม 2) ประชุมครู วางแผน และแต่งตั้งผู้รับผิดชอบ 3) สมัครเข้าร่วมกิจกรรม 4) ประชาสัมพันธ์รับสมัคร และคัดเลือกนักเรียน 5) ทำหนังสือขออนุญาต ผู้ปกครองนักเรียน 6) ดำเนินการฝึกซ้อม 7) นำนักเรียนเข้าร่วม กิจกรรม 8) สรุปผล/รายงานผล	นักเรียน 50 คน	1 ต.ค. 67 -30 ก.ย 68	17,014	-	-	17,014	ปรินดา และคณะ
<b>รวม</b>			<b>33,114</b>	<b>-</b>	<b>-</b>	<b>33,114</b>	



ชื่อกิจกรรม / ขั้นตอน การดำเนินงาน	เป้าหมาย เชิงปริมาณ (หน่วย)	ระยะเวลา ดำเนินการ	ประเภทของงบประมาณ (บาท)			รวม	ผู้รับผิดชอบ
			อุดหนุน	รายได้ สถานศึกษา	โครงการ สนับสนุน ค่าใช้จ่ายฯ		
<b>1.5 กลุ่มสาระการเรียนรู้สุศึกษาและพลศึกษา</b>							
<b>1. การเข้าร่วมแข่งขัน กีฬาภายนอก</b> 1) ขออนุญาตจัดกิจกรรม 2) ประชุมครู วางแผน แต่งตั้งผู้รับผิดชอบ 3) สมัครเข้าร่วมกิจกรรม 4) ประชาสัมพันธ์รับสมัคร และคัดเลือกนักเรียน 5) ทำหนังสือขออนุญาต ผู้ปกครองนักเรียน 6) ดำเนินการฝึกซ้อม 7) นำนักเรียนเข้าร่วม กิจกรรม 8) ประเมิน/สรุป/รายงาน	นักเรียน 300 คน	1 พ.ย. 67- 30 ก.ย. 68	60,000	-	-	60,000	สุชาติ และคณะ
<b>3. ค่ายพัฒนาศักยภาพ ทางกีฬาและนันทนาการ</b> 1) ขออนุญาตจัดกิจกรรม 2) ประชุมและแต่งตั้ง คณะกรรมการดำเนินงาน 3) ประชาสัมพันธ์ให้ นักเรียนทราบ 4) ดำเนินการจัดกิจกรรม 5) ประเมิน/สรุป/รายงาน	นักเรียน 100 คน	18 - 20 ต.ค. 67	-	-	-	-	สุชาติ และคณะ
<b>รวม</b>			<b>60,000</b>	<b>-</b>	<b>-</b>	<b>60,000</b>	
<b>1.6 กลุ่มสาระการเรียนรู้ศิลปะ</b>							
<b>1. ส่งเสริมความเป็นเลิศ ด้านการแข่งขัน ทัศนศิลป์</b> 1) ขออนุญาตจัดกิจกรรม 2) ขออนุมัติใช้เงิน 3) ประชุมและแต่งตั้ง คณะกรรมการดำเนินงาน 4) ดำเนินกิจกรรม 5) ประเมิน/สรุป/รายงาน	ครู 3 คน นักเรียน 3,528 คน	24 ม.ค. 68	51,350	-	-	51,350	ญาณวรรณ และคณะ





ชื่อกิจกรรม / ขั้นตอนการดำเนินงาน	เป้าหมายเชิงปริมาณ (หน่วย)	ระยะเวลาดำเนินการ	ประเภทของงบประมาณ (บาท)			รวม	ผู้รับผิดชอบ
			อุดหนุน	รายได้สถานศึกษา	โครงการสนับสนุนค่าใช้จ่ายฯ		
<b>2. "Tuesday radio Art and Music"</b> 1) ขออนุญาตจัดกิจกรรม 3) ประชุมและแต่งตั้งคณะกรรมการดำเนินงาน 3) ประชาสัมพันธ์ให้นักเรียนทราบ 4) ดำเนินการจัดกิจกรรม 5) ประเมิน/สรุป/รายงาน	ครู 13 คน นักเรียน 3,601 คน	4 พ.ย. 67-30 ส.ค. 68	-	-	-	-	สร้อยญาและคณะ
<b>3. การประกวด Horwang Music Awards</b> 1) ขออนุญาตจัดกิจกรรม 2) ขออนุมัติใช้เงิน 3) ประชุมและแต่งตั้งคณะกรรมการดำเนินงาน 4) ประชาสัมพันธ์และรับสมัครนักเรียน 5) ดำเนินการจัดกิจกรรม 6) ประเมิน/สรุป/รายงาน	ครู 13 คน นักเรียน 3,528 คน	9 ม.ค. 68	38,000	-	-	38,000	นพดลและคณะ
<b>4. ส่งเสริมความเป็นเลิศด้านการแข่งขันดนตรีไทย</b> 1) ขออนุญาตจัดกิจกรรม 2) ขออนุมัติใช้เงิน 3) ประชุมและแต่งตั้งคณะกรรมการดำเนินงาน 4) ดำเนินการจัดกิจกรรม 5) ประเมิน/สรุป/รายงาน	ครู 2 คน นักเรียน 3,528 คน	5 พ.ย. 67-30 ส.ค. 68	54,350	-	-	54,350	พิจิตรและคณะ
<b>5. ส่งเสริมความเป็นเลิศด้านการแข่งขันดนตรีสากล</b> 1) ขออนุมัติจัดจ้าง 2) ขออนุมัติใช้เงิน 4) ทำสัญญาจ้าง 5) ดำเนินการจัดจ้างตามระเบียบพัสดุ	ครู 3 คน นักเรียน 3,528 คน	1 ก.พ. 68-	5,200	-	-	5,200	นพดลและคณะ



ชื่อกิจกรรม / ขั้นตอนการดำเนินงาน	เป้าหมายเชิงปริมาณ (หน่วย)	ระยะเวลาดำเนินการ	ประเภทของงบประมาณ (บาท)			รวม	ผู้รับผิดชอบ
			อุดหนุน	รายได้สถานศึกษา	โครงการสนับสนุนค่าใช้จ่ายฯ		
<b>6. ส่งเสริมความเป็นเลิศด้านนาฏศิลป์ไทย</b> 1) สำรวจวัสดุที่ต้องการใช้ 2) ขออนุมัติจัดซื้อ 3) ขออนุมัติใช้เงิน 4) ดำเนินการจัดซื้อตามระเบียบพัสดุ	ครู 2 คน นักเรียน 100 คน	5 ส.ค. 68	24,350	-	-	24,350	ดนูดาและคณะ
<b>รวม</b>			<b>173,250</b>	<b>-</b>	<b>-</b>	<b>173,250</b>	
<b>1.7 กลุ่มสาระการเรียนรู้การงานอาชีพ</b>							
<b>1. การเรียนรู้สู่อาชีพ</b> 1) ขออนุญาตจัดกิจกรรม 2) ขออนุมัติใช้เงิน 3) ประชุมและแต่งตั้งคณะกรรมการดำเนินงาน 4) ประชาสัมพันธ์ให้นักเรียนทราบ 4) ดำเนินการจัดกิจกรรม 5) ประเมิน/สรุป/รายงาน	นักเรียน 3,528 คน	1 ส.ค. 68 - 29 ส.ค.68	-	-	30,000	30,000	วิจิตราและคณะ
<b>2. ส่งเสริมทักษะความเป็นเลิศทางวิชาการและร่วมแข่งขันกับหน่วยงานภายนอก</b> 1) สำรวจวัสดุที่ใช้ 2) ขออนุญาตจัดกิจกรรม 3) ขออนุมัติจัดซื้อ 4) ขออนุมัติใช้เงิน 5) สมัครเข้าร่วมกิจกรรม 6) ดำเนินการจัดซื้อตามระเบียบพัสดุ 7) ประชาสัมพันธ์รับสมัครและคัดเลือกนักเรียน 8) ดำเนินการจัดกิจกรรม 9 ประเมิน/สรุป/รายงาน	นักเรียน 2,000 คน	2 ต.ค. 67 -29 ส.ค.68	14,140	-	-	14,140	ปรียาภรณ์และคณะ



ชื่อกิจกรรม / ขั้นตอนการดำเนินงาน	เป้าหมายเชิงปริมาณ (หน่วย)	ระยะเวลาดำเนินการ	ประเภทของงบประมาณ (บาท)			รวม	ผู้รับผิดชอบ
			อุดหนุน	รายได้สถานศึกษา	โครงการสนับสนุนค่าใช้จ่ายฯ		
<b>3. เบทอกรีสร้างสรรค์สำหรับผู้ประกอบการในอนาคต</b> 1) ขออนุญาตจัดกิจกรรม 2) ขออนุมัติใช้เงิน 3) ประชุมและแต่งตั้งคณะกรรมการดำเนินงาน 3) สมัครเข้าร่วมกิจกรรม 4) ประชาสัมพันธ์รับสมัครและคัดเลือกนักเรียน 5) ทำหนังสือขออนุญาตผู้ปกครองนักเรียน 6) ดำเนินการฝึกซ้อม 7) นำนักเรียนเข้าร่วมกิจกรรม 8) ประเมิน/สรุป/รายงาน	นักเรียน 500 คน	1 ต.ค. 2567- 30 ก.ย 2568	-	-	-	-	ปรียาภรณ์ และคณะ
<b>รวม</b>			<b>14,140</b>	<b>-</b>	<b>30,000</b>	<b>44,140</b>	
<b>1.8 กลุ่มสาระการเรียนรู้ภาษาต่างประเทศ</b>							
<b>1. การประกวด/แข่งขันทักษะภาษาต่างประเทศภายในและภายนอก</b> 1) ขออนุญาตจัดกิจกรรม 2) ขออนุมัติใช้เงิน 3) ประชุมและแต่งตั้งคณะกรรมการดำเนินงาน 4) สมัครเข้าร่วมกิจกรรม 5) ประชาสัมพันธ์รับสมัครและคัดเลือกนักเรียน 6) ทำหนังสือขออนุญาตผู้ปกครองนักเรียน 7) ดำเนินการฝึกซ้อม 8) นำนักเรียนเข้าร่วมกิจกรรม 9) ประเมิน/สรุป/รายงาน	นักเรียน 200 คน ครู 40 คน	1 ต.ค. 67 -30 ก.ย 68	15,400	-	-	15,400	ปิ่นณภัทร์ และคณะ



ชื่อกิจกรรม / ขั้นตอน การดำเนินงาน	เป้าหมาย เชิงปริมาณ (หน่วย)	ระยะเวลา ดำเนินการ	ประเภทของงบประมาณ (บาท)			รวม	ผู้รับผิดชอบ
			อุดหนุน	รายได้ สถานศึกษา	โครงการ สนับสนุน ค่าใช้จ่ายฯ		
<b>2. International Languages and Cross Cultural Festival</b> 1) ขออนุญาตจัดกิจกรรม 2) ขออนุมัติใช้เงิน 3) ประชุมและแต่งตั้ง คณะกรรมการดำเนินงาน 4) ดำเนินการจัดกิจกรรม 5) ประเมิน/สรุป/รายงาน	นักเรียน 3,528 คน	1 ต.ค. 67 -30 ส.ค.68	36,700	-	-	36,700	ปิ่นณภัทร์ และคณะ
<b>3. Horwang Master Chef: Multi Cultural Foods</b> 1) ขออนุญาตจัดกิจกรรม 2) ขออนุมัติใช้เงิน 3) ประชุมและแต่งตั้ง คณะกรรมการดำเนินงาน 4) ประชาสัมพันธ์และ รับสมัครนักเรียน 5) ดำเนินการจัดกิจกรรม 6) ประเมิน/สรุป/รายงาน	นักเรียน 3,528 คน	1 – 31 ก.ค. 68	-	-	-	-	อร และคณะ
<b>4. การพัฒนาศักยภาพ ทางภาษาต่างประเทศที่ 2</b> 1) ขออนุมัติจัดจ้าง 3) ขออนุมัติใช้เงิน 4) ทำสัญญาจ้าง 5) ดำเนินการจัดจ้างตาม ระเบียบพัสดุ	นักเรียน 842 คน	1 ต.ค. 67- 30 ก.ย 68	-	141,600	-	141,600	อัยลดา และคณะ
<b>รวม</b>			<b>52,100</b>	<b>141,600</b>	<b>-</b>	<b>193,700</b>	
<b>1.9 งานแนะแนว</b>							
<b>1. การอบรม ค้นหา ตัวตน ค้นพบเป้าหมาย</b> 1) ขออนุญาตจัดกิจกรรม 2) ขออนุมัติใช้เงิน 3) ประชุมและแต่งตั้ง คณะกรรมการดำเนินงาน	นักเรียน 150 คน	23 ม.ค. 68	-	-	13,250	13,250	จุลภา



ชื่อกิจกรรม / ขั้นตอนการดำเนินงาน	เป้าหมายเชิงปริมาณ (หน่วย)	ระยะเวลาดำเนินการ	ประเภทของงบประมาณ (บาท)			รวม	ผู้รับผิดชอบ
			อุดหนุน	รายได้สถานศึกษา	โครงการสนับสนุนค่าใช้จ่ายฯ		
4) ประสานงานกับหน่วยงานภายนอก 5) ดำเนินการจัดกิจกรรม 6) ประเมิน/สรุป/รายงาน							
<b>2. แผนแนวการศึกษาต่อ</b>							
1) ขออนุญาตจัดกิจกรรม 2) ประชุมและแต่งตั้งคณะกรรมการดำเนินงาน 3) ประสานงานกับหน่วยงานภายนอก 4) ดำเนินการจัดกิจกรรม 5) ประเมิน/สรุป/รายงาน	นักเรียน 580 คน	28 ต.ค. 67 – 12 ก.ย. 68	-	-	-	-	จุลภาภา
<b>รวม</b>			-	-	13,250	13,250	
<b>1.10 งานกิจกรรมพัฒนาผู้เรียน</b>							
<b>1. ทักษะศึกษาระดับชั้นมัธยมศึกษาปีที่ 1</b>							
1) ขออนุญาตจัดกิจกรรม 2) ขออนุมัติใช้เงิน 3) ประชุมและแต่งตั้งคณะกรรมการดำเนินงาน 4) ประสานงานกับหน่วยงานภายนอก 5) ขออนุญาตผู้ปกครอง 6) ดำเนินการจัดกิจกรรม 7) ประเมิน/สรุป/รายงาน	ครู 30 คน นักเรียน 573 คน	31 ม.ค.68	-	-	346,900	346,900	กษิฎิพงษ์และคณะ
<b>2. ทักษะศึกษาระดับชั้นมัธยมศึกษาปีที่ 2</b>							
1) ขออนุญาตจัดกิจกรรม 2) ขออนุมัติใช้เงิน 3) ประชุมและแต่งตั้งคณะกรรมการดำเนินงาน 4) ประสานงานกับหน่วยงานภายนอก 5) ขออนุญาตผู้ปกครอง 6) ดำเนินการจัดกิจกรรม 7) ประเมิน/สรุป/รายงาน	ครู 30 คน นักเรียน 573 คน	31 ม.ค.68	-	-	484,050	484,050	กษิฎิพงษ์และคณะ
<b>รวม</b>			-	-	830,950	830,950	



ชื่อกิจกรรม / ขั้นตอน การดำเนินงาน	เป้าหมาย เชิงปริมาณ (หน่วย)	ระยะเวลา ดำเนินการ	ประเภทของงบประมาณ (บาท)			รวม	ผู้รับผิดชอบ
			อุดหนุน	รายได้ สถานศึกษา	โครงการ สนับสนุน ค่าใช้จ่ายฯ		
<b>1.11 งานทะเบียนและวัดผล</b>							
<b>1. ลดความเสี่ยง นักเรียนติด “ร”</b> 1) ขออนุญาตจัดกิจกรรม 2) แจ้งครูประจำวิชา 3) ครูประจำวิชาทำบันทึก ข้อความส่งรายชื่อ นักเรียนที่มีแนวโน้มจะติด “ร” 4) ประกาศรายชื่อ รายชื่อนักเรียนที่มี แนวโน้มจะติด “ร” 5) แจ้งนักเรียนและ ขยายเวลาการส่งงาน 6) ทำบันทึกข้อความขอ ถอนชื่อออกจากประกาศ เมื่อนักเรียนส่งงานทันเวลา 7) สรุป/ประเมิน/รายงาน	ร้อยละ 98	1 ต.ค. 67 - 21 ก.พ. 68	-	-	-	-	ปีทมาสน์ และคณะ
<b>2. เพิ่มรอบสอบแก้ จบแนว มัธยมศึกษาปีที่ 3 และ 6</b> 1) ขออนุญาตจัดกิจกรรม 2) แจ้งครูประจำวิชา ที่มีรายชื่อนักเรียนที่ผล การเรียนไม่ผ่าน 3) แจ้งนักเรียนเรื่อง เพิ่มรอบการสอบแก้ตัว 3) ครูประจำวิชา ดำเนินการสอบแก้ตัว ตามระยะเวลาที่เพิ่มขึ้น 4) ประกาศรายชื่อ รายชื่อนักเรียนที่มีผล การเรียนผ่านในแต่ละ รอบการสอบแก้ตัว 6) ทำบันทึกข้อความขอ ถอนชื่อออกจากประกาศเมื่อ นักเรียนสอบแก้ตัวผ่าน 7) สรุป/ประเมิน/รายงาน	ร้อยละ 100	10 มี.ค. - 12 พ.ค. 68	-	-	-	-	ปีทมาสน์ และคณะ



ชื่อกิจกรรม / ขั้นตอนการดำเนินงาน	เป้าหมายเชิงปริมาณ (หน่วย)	ระยะเวลาดำเนินการ	ประเภทของงบประมาณ (บาท)			รวม	ผู้รับผิดชอบ
			อุดหนุน	รายได้สถานศึกษา	โครงการสนับสนุนค่าใช้จ่ายฯ		
<b>3. การจัดสอบONET ระดับชั้นม.3</b> 1) ขออนุญาตจัดกิจกรรม 2) ขออนุมัติใช้เงิน 3) ประชุมและแต่งตั้งคณะกรรมการดำเนินงาน 4)ประสานงานกับหน่วยงานภายนอก 5) ดำเนินการจัดกิจกรรม 6) ประเมิน/สรุป/รายงาน	50 คน	2 ก.พ. 68	7,000	-	-	7,000	ปัทมาสน์
<b>4. การจัดสอบONET ระดับชั้นม.6</b> 1) ขออนุญาตจัดกิจกรรม 2) ขออนุมัติใช้เงิน 3) ประชุมและแต่งตั้งคณะกรรมการดำเนินงาน 4) ดำเนินการจัดกิจกรรม 5) ประเมิน/สรุป/รายงาน	20 คน	22 ก.พ. 68 - 2 มี.ค. 68	2,800	-	-	2,800	ปัทมาสน์
<b>รวม</b>			<b>9,800</b>	<b>-</b>	<b>-</b>	<b>9,800</b>	
<b>1.12 งานพัฒนากระบวนการเรียนรู้</b>							
<b>การจัดอบรมเชิงปฏิบัติการ STEM &amp; Robotics Camp</b> 1) ขออนุญาตจัดกิจกรรม 2) ขออนุมัติใช้เงิน 3) ประชุมและแต่งตั้งคณะกรรมการดำเนินงาน 4) ดำเนินการจัดกิจกรรม 5) ประเมิน/สรุป/รายงาน	นักเรียน 80 คน	28 มิ.ย. - 9 ส.ค. 68	-	-	43,100	43,100	ปรีชญาดา และคณะ
<b>รวม</b>			<b>-</b>	<b>-</b>	<b>43,100</b>	<b>43,100</b>	



ชื่อกิจกรรม / ขั้นตอน การดำเนินงาน	เป้าหมาย เชิงปริมาณ (หน่วย)	ระยะเวลา ดำเนินการ	ประเภทของงบประมาณ (บาท)			รวม	ผู้รับผิดชอบ
			อุดหนุน	รายได้ สถานศึกษา	โครงการ สนับสนุน ค่าใช้จ่ายฯ		
<b>1.13 งานสำนักงานกลุ่มบริหารวิชาการ</b>							
<b>1. นิทรรศการวิชาการ แสดงผลงาน เปิดบ้าน หอวัง (Howang Open house)</b> 1) ขออนุญาตจัดกิจกรรม 2) ขออนุมัติใช้เงิน 3) ประชุมและแต่งตั้ง คณะกรรมการ 4) ดำเนินการจัดกิจกรรม 5) ประเมิน/สรุป/รายงาน	นักเรียน 3,528 คน	9 ม.ค. 68	211,272	-	-	211,272	จรรยาภรณ์ และคณะ
<b>2. การเชิดชูเกียรติ เพชรหอวัง</b> 1) ขออนุญาตจัดกิจกรรม 2) ขออนุมัติใช้เงิน 3) ประชุมและแต่งตั้ง คณะกรรมการ 4) ดำเนินการจัดกิจกรรม 5) ประเมิน/สรุป/รายงาน	นักเรียน 1,500 คน	28 ส.ค. 68	150,000	-	-	150,000	จรรยาภรณ์ และคณะ
<b>3. การแข่งขันมหกรรม ทางวิชาการและเทคโนโลยี ศิลปหัตถกรรมนักเรียน ครั้งที่ 71</b> 1) ขออนุญาตเข้าร่วม กิจกรรม 2) ประชุมครู วางแผน และแต่งตั้งผู้รับผิดชอบ 3) สมัครเข้าร่วมกิจกรรม 4) ประชาสัมพันธ์/รับ สมัคร/คัดเลือกนักเรียน 5) ทำหนังสือขออนุญาต ผู้ปกครองนักเรียน 6) ดำเนินการฝึกซ้อม 7) เข้าร่วมกิจกรรม 8) สรุปผล/ รายงานผล	นักเรียน ร้อยละ 70	1 ต.ค. 67- 28 ก.พ. 68	-	-	350,000	350,000	จรรยาภรณ์ และคณะ





ชื่อกิจกรรม / ขั้นตอน การดำเนินงาน	เป้าหมาย เชิงปริมาณ (หน่วย)	ระยะเวลา ดำเนินการ	ประเภทของงบประมาณ (บาท)			รวม	ผู้รับผิดชอบ
			อุดหนุน	รายได้ สถานศึกษา	โครงการ สนับสนุน ค่าใช้จ่ายฯ		
<b>4. การเรียนเสริมแบบ เข้มวันเสาร์ และการ เรียนเสริมหลังเลิกเรียน (2ภาคเรียน)</b> 1) แต่งตั้งและประชุม คณะกรรมการ 2) ประชาสัมพันธ์ ผู้ปกครองและนักเรียน 3) รับสมัครนักเรียน 4) จัดทำเอกสาร/สื่อ ประกอบการสอน 5) ดำเนินการสอน	นักเรียน 1,200 คน	1 พ.ย. 67- 7 ก.ย. 68	-	-	-	-	จรรยาภรณ์ และคณะ
<b>5. การเตรียมความ พร้อมนักเรียนชั้น มัธยมศึกษาปีที่ 1 และ 4 และการเรียนเสริม ภาคฤดูร้อน นักเรียนชั้น มัธยมศึกษาปีที่ 2 และ 3</b> 1) ขออนุญาตจัดกิจกรรม 2) ขออนุมัติใช้เงิน 3) ประชุมและแต่งตั้ง คณะกรรมการ 4) ดำเนินการจัดกิจกรรม 5) ประเมิน/สรุป/รายงาน	นักเรียน 1,200 คน	21 เม.ย. 68 - 9 พ.ค. 68	-	-	-	-	จรรยาภรณ์ และคณะ
<b>6. ฝึกสมอง ประลอง ปัญญาเพื่อเตรียมความ พร้อมเข้าศึกษาต่อชั้น มัธยมศึกษาปีที่ 4</b> 1) แต่งตั้งและประชุม คณะกรรมการ 2) ประชาสัมพันธ์ ผู้ปกครองและนักเรียน 3) รับสมัครนักเรียน 4) จัดทำเอกสาร 5) ดำเนินการสอน 6) ติดตามและสรุป ประเมินผล	นักเรียน 2,500 คน	1 - 28 ก.พ. 68	-	-	-	-	จรรยาภรณ์ และคณะ



ชื่อกิจกรรม / ขั้นตอน การดำเนินงาน	เป้าหมาย เชิงปริมาณ (หน่วย)	ระยะเวลา ดำเนินการ	ประเภทของงบประมาณ (บาท)			รวม	ผู้รับผิดชอบ
			อุดหนุน	รายได้ สถานศึกษา	โครงการ สนับสนุน ค่าใช้จ่ายฯ		
<b>7. การสอบวัดความรู้ ความสามารถด้านวิชาการ</b> 1) แต่งตั้งและประชุม คณะกรรมการ 2) ประชาสัมพันธ์ ผู้ปกครองและนักเรียน 3) จัดทำเอกสารวัด ความรู้ประกอบการสอน 5) ดำเนินการสอบ 6) ติดตามและสรุป ประเมินผล	นักเรียน 3,528 คน	1 พ.ย.67- 30 ก.ย.68	-	-	-	-	จรรยาภรณ์ และคณะ
<b>รวม</b>			<b>361,272</b>	<b>-</b>	<b>350,000</b>	<b>711,272</b>	
<b>1.14 งานส่งเสริมและพัฒนาแหล่งเรียนรู้</b>							
<b>1. เปิดโลกทัศน์การอ่าน</b> 1) สำรวจวัสดุที่ใช้ 2) ขออนุมัติจัดซื้อ 3) ขออนุมัติใช้เงิน 4) ดำเนินการจัดซื้อ ตามระเบียบพัสดุ	ครู 176 คน นักเรียน 3,528 คน	1 ต.ค. 67- 29 ส.ค. 68	246,798	-	-	246,798	กิตติ และคณะ
<b>รวม</b>			<b>246,798</b>	<b>-</b>	<b>-</b>	<b>246,798</b>	
<b>1.15 งานยกระดับผลสัมฤทธิ์และคะแนนสอบ</b>							
<b>1. ค่ายวิชาการกิจกรรม สอนเสริมเติมเต็มความรู้ มุ่งสู่มหาวิทยาลัย ระดับ ชั้นมัธยมศึกษาปีที่ 6 (ช่วงที่ 1)</b> 1) ขออนุญาตจัดกิจกรรม 2) ขออนุมัติใช้เงิน 3) ประชุมและแต่งตั้ง คณะกรรมการ 4) ดำเนินการจัดกิจกรรม 5) ประเมิน/สรุป/รายงาน	นักเรียน 610 คน	18 พ.ย. 67 - 30 มี.ค. 68	-	-	36,000	36,000	วัลภา และคณะ



ชื่อกิจกรรม / ขั้นตอนการดำเนินงาน	เป้าหมายเชิงปริมาณ (หน่วย)	ระยะเวลาดำเนินการ	ประเภทของงบประมาณ (บาท)			รวม	ผู้รับผิดชอบ
			อุดหนุน	รายได้สถานศึกษา	โครงการสนับสนุนค่าใช้จ่ายฯ		
<b>2. ค่ายวิชาการกิจกรรม สอนเสริมเติมเต็มความรู้ มุ่งสู่มหาวิทยาลัย ระดับชั้นมัธยมศึกษาปีที่ 6 (ช่วงที่ 2)</b> 1) ขออนุญาตจัดกิจกรรม 2) ขออนุมัติใช้เงิน 3) ประชุมและแต่งตั้งคณะกรรมการ 4) ดำเนินการจัดกิจกรรม 5) ประเมิน/สรุป/รายงาน	นักเรียน 610 คน	4 ส.ค. - 30 ก.ย 68	-	-	36,000	36,000	วัลภา และคณะ
<b>รวม</b>			-	-	72,000	72,000	
<b>1.16 งานโรงเรียนมาตรฐานสากล</b>							
<b>การพัฒนาโครงการงาน (IS) เพื่อการประกวดแข่งขัน</b> 1) ขออนุญาตจัดกิจกรรมโครงการงาน (IS) 2) ขออนุมัติใช้เงินเพื่อจัดหาวัสดุอุปกรณ์การแข่งขัน 3) แต่งตั้งกรรมการประกวดโครงการงาน (IS) 4) ดำเนินจัดกิจกรรม 5) ประเมิน/สรุป/รายงาน	นักเรียน 6 คน ครู 2 คน	28 ต.ค. 67 - 12 ก.ย. 68	11,794	-	-	11,794	ชัยพร และคณะ
<b>รวม</b>			11,794	-	-	11,794	
<b>1.17 งานห้องเรียนพิเศษวิทยาศาสตร์ คณิตศาสตร์ และเทคโนโลยี (Gifted)</b>							
<b>1. Gifted in Math Wonderland ระดับชั้นมัธยมศึกษาตอนต้น</b> 1) ขออนุญาตจัดกิจกรรม 2) ขออนุมัติใช้เงิน 3) ประชุมและแต่งตั้งคณะกรรมการ 4) ดำเนินการจัดกิจกรรม 5) ประเมิน/สรุป/รายงาน	นักเรียน 216 คน	16 พ.ค. - 30 ก.ย 68	-	320,880	-	320,880	ศิริลักษณ์ และคณะ



ชื่อกิจกรรม / ขั้นตอน การดำเนินงาน	เป้าหมาย เชิงปริมาณ (หน่วย)	ระยะเวลา ดำเนินการ	ประเภทของงบประมาณ (บาท)			รวม	ผู้รับผิดชอบ
			อุดหนุน	รายได้ สถานศึกษา	โครงการ สนับสนุน ค่าใช้จ่ายฯ		
<b>2. Gifted Summer School พัฒนาศักยภาพก่อนเปิดภาคเรียน</b> 1) ขออนุญาตจัดกิจกรรม 2) ขออนุมัติใช้เงิน 3) ประชุมและแต่งตั้งคณะกรรมการ 4) ดำเนินการจัดกิจกรรม 5) ประเมิน/สรุป/รายงาน	284 คน	1 เม.ย. -15 พ.ค. 68	-	534,800	-	534,800	ศุภชัย และคณะ
<b>3. การส่งเสริมนักเรียนเข้าร่วมกิจกรรมด้านวิทยาศาสตร์ คณิตศาสตร์และเทคโนโลยี ( สอวน. , tdet , USO ฯลฯ )</b> 1) ขออนุญาตจัดกิจกรรม 2) ขออนุมัติใช้เงิน 3) ประชุมและแต่งตั้งคณะกรรมการ 4) ประชาสัมพันธ์ให้นักเรียนทราบ 5) นักเรียนสมัครเข้าร่วมกิจกรรม 6) ดำเนินการจัดกิจกรรม 5) ประเมิน/สรุป/รายงาน	นักเรียน 428 คน	1 พ.ย. 67 - 30 ก.ย. 68	-	258,400	-	258,400	พีรพล และคณะ
<b>4. ค่ายวิทยาศาสตร์ คณิตศาสตร์และเทคโนโลยี 3 วัน 2 คืน</b> 1) ขออนุญาตจัดกิจกรรม 2) ขออนุมัติใช้เงิน 3) ประชุมและแต่งตั้งคณะกรรมการ 4) ประสานงานกับหน่วยงานภายนอก 5) ทำหนังสือขออนุญาตผู้ปกครอง 4) ดำเนินการจัดกิจกรรม 5) ประเมิน/สรุป/รายงาน	นักเรียน 428 คน	1 ม.ค. - 30 มี.ค. 68	-	2,480,050	-	2,480,050	วรชพร และคณะ



ชื่อกิจกรรม / ขั้นตอน การดำเนินงาน	เป้าหมาย เชิงปริมาณ (หน่วย)	ระยะเวลา ดำเนินการ	ประเภทของงบประมาณ (บาท)			รวม	ผู้รับผิดชอบ
			อุดหนุน	รายได้ สถานศึกษา	โครงการ สนับสนุน ค่าใช้จ่ายฯ		
<b>5. ศึกษาดูงานด้าน วิทยาศาสตร์ คณิตศาสตร์และ เทคโนโลยี</b> 1) ขออนุญาตจัดกิจกรรม 2) ขออนุมัติใช้เงิน 3) ประชุมและแต่งตั้ง คณะกรรมการ 4) ประสานงานกับ หน่วยงานภายนอก 5) ทำหนังสือขออนุญาต ผู้ปกครอง 7) ดำเนินการจัดกิจกรรม 8) ประเมิน/สรุป/รายงาน	นักเรียน 216 คน	1 พ.ย. 67 - 30 มี.ค. 68	-	386,600	-	386,600	วรชพร และคณะ
<b>6. Gifted in Math Wonderland. ระดับ มัธยมศึกษาตอนปลาย</b> 1) ขออนุญาตจัดกิจกรรม 2) ขออนุมัติใช้เงิน 3) ประชุมและแต่งตั้ง คณะกรรมการ 4) ดำเนินการจัดกิจกรรม 5) ประเมิน/สรุป/รายงาน	นักเรียน 212 คน	15 พ.ค. - 30 ก.ย 68	-	319,760	-	319,760	ศิริลักษณ์ และคณะ
<b>7. การสอนเสริมความรู้ สู่ความสำเร็จ</b> 1) ขออนุญาตจัดกิจกรรม 2) ขออนุมัติใช้เงิน 3) ประชุมและแต่งตั้ง คณะกรรมการ 4) ดำเนินการจัดกิจกรรม 5) ประเมิน/สรุป/รายงาน	นักเรียน 288 คน	1 พ.ย. 67- 30 ก.ย 68	-	499,200	-	499,200	ศุภชัย และคณะ



ชื่อกิจกรรม / ขั้นตอน การดำเนินงาน	เป้าหมาย เชิงปริมาณ (หน่วย)	ระยะเวลา ดำเนินการ	ประเภทของงบประมาณ (บาท)			รวม	ผู้รับผิดชอบ
			อุดหนุน	รายได้ สถานศึกษา	โครงการ สนับสนุน ค่าใช้จ่ายฯ		
<b>8. ค่ายนักคิด</b> <b>ปีการศึกษา 2568</b> 1) ขออนุญาตจัดกิจกรรม 2) ขออนุมัติใช้เงิน 3) ประชุมและแต่งตั้ง คณะกรรมการ 4) ทำหนังสือขออนุญาต ผู้ปกครอง 5) ดำเนินการจัดกิจกรรม 6) ประเมิน/สรุป/รายงาน	นักเรียน 428 คน	1 - 30 ก.ย 68	-	278,320	-	278,320	ทักษพร และคณะ
<b>9. อบรมเชิงปฏิบัติการ</b> <b>เยาวชนนักประดิษฐ์คิดค้น</b> <b>นวัตกรรม ด้านวิทยาศาสตร์</b> <b>คณิตศาสตร์และเทคโนโลยี</b> 1) ขออนุญาตจัดกิจกรรม 2) ขออนุมัติใช้เงิน 3) ประชุมและแต่งตั้ง คณะกรรมการ 4) ประสานงานกับ หน่วยงานภายนอก 4) ดำเนินการจัดกิจกรรม 5) ประเมิน/สรุป/รายงาน	นักเรียน 428 คน	1 พ.ค. 68-30 ก.ย 68	-	766,600	-	766,600	วรชพร และคณะ
<b>10. กิจกรรม 10</b> <b>Technologies to</b> <b>Watch 2025</b> 1) ขออนุญาตจัดกิจกรรม 2) ขออนุมัติใช้เงิน 3) ประชุมและแต่งตั้ง คณะกรรมการ 4.ประสานงานกับ หน่วยงานภายนอก 4) ดำเนินการจัดกิจกรรม 5) ประเมิน/สรุป/รายงาน	นักเรียน 419 คน	1 พ.ย. 67 - 30 มี.ค. 68	-	796,950	-	796,950	วรชพร และคณะ



ชื่อกิจกรรม / ขั้นตอน การดำเนินงาน	เป้าหมาย เชิงปริมาณ (หน่วย)	ระยะเวลา ดำเนินการ	ประเภทของงบประมาณ (บาท)			รวม	ผู้รับผิดชอบ
			อุดหนุน	รายได้ สถานศึกษา	โครงการ สนับสนุน ค่าใช้จ่ายฯ		
<b>11. ทศนศึกษาด้าน วิทยาศาสตร์ คณิตศาสตร์ และเทคโนโลยี ณ ต่างประเทศ</b> 1) ขออนุญาตจัดกิจกรรม 2) ขออนุมัติใช้เงิน 3) ประชุมและแต่งตั้ง คณะกรรมการ 4) ประสานงานกับ หน่วยงานภายนอก 5) ทำหนังสือขออนุญาต ผู้ปกครอง 6) ดำเนินการจัดกิจกรรม 7) ประเมิน/สรุป/รายงาน	นักเรียน 428 คน	1 - 30 ก.ย.68	-	-	-	-	วรชพร และคณะ
<b>รวม</b>			-	6,641,560	-	6,641,560	
<b>1.18 งานห้องเรียนพิเศษวิทยาศาสตร์ คณิตศาสตร์ เทคโนโลยี และสิ่งแวดล้อม (สสวท.)</b>							
<b>1. การแข่งขันการนำเสนอ โครงงานนักเรียนห้องเรียน พิเศษวิทยาศาสตร์ฯ เครือข่ายภาคกลางตอนบน</b> 1) ขออนุญาตจัดกิจกรรม 2) ประชุมครู วางแผน และแต่งตั้งผู้รับผิดชอบ 3) สมัครเข้าร่วมกิจกรรม 4) ประชาสัมพันธ์รับ สมัครและคัดเลือก นักเรียน 5) ทำหนังสือขออนุญาต ผู้ปกครองนักเรียน 6) ดำเนินการฝึกซ้อม 7) นำนักเรียนเข้าร่วม กิจกรรม 8) ประเมิน/สรุปผล/ รายงานผล	นักเรียน 30 คน ครู 7 คน	1 -22 ส.ค. 68	24,920	-	-	24,920	วรพงศ์ และคณะ



ชื่อกิจกรรม / ขั้นตอนการดำเนินงาน	เป้าหมายเชิงปริมาณ (หน่วย)	ระยะเวลาดำเนินการ	ประเภทของงบประมาณ (บาท)			รวม	ผู้รับผิดชอบ
			อุดหนุน	รายได้สถานศึกษา	โครงการสนับสนุนค่าใช้จ่ายฯ		
<b>2. การแข่งขันและส่งเสริมให้นักเรียนเข้าร่วมการแข่งขันฟิสิกส์สัประยุทธ์</b> 1) ขออนุญาตจัดกิจกรรม 2) ประชุมครู วางแผน และแต่งตั้งผู้รับผิดชอบ 3) สมัครเข้าร่วมกิจกรรม 4) ประชาสัมพันธ์รับสมัครและคัดเลือกนักเรียน 5) ทำหนังสือขออนุญาตผู้ปกครองนักเรียน 6) ดำเนินการฝึกซ้อม 7) นำนักเรียนเข้าร่วมกิจกรรม 8) ประเมิน/สรุป/รายงาน	ครู 2 คน นักเรียน 5 คน	13 - 14 ก.พ. 68	16,320	-	-	16,320	วรพงศ์ และคณะ
<b>3. การศึกษาดูงานภายนอกโรงเรียน</b> 1) ขออนุญาตจัดกิจกรรม 2) ขออนุมัติใช้เงิน 3) ประชุมและแต่งตั้งคณะกรรมการ 4) ประสานงานกับหน่วยงานภายนอก 5) ทำหนังสือขออนุญาตผู้ปกครอง 6) ดำเนินการจัดกิจกรรม 7) ประเมิน/สรุป/รายงาน	นักเรียน 90 คน ครู 10 คน	1- 29 ส.ค. 68	-	-	-	-	วรพงศ์ และคณะ
<b>4. ค่ายพัฒนาศักยภาพนักเรียนด้านวิทยาศาสตร์ เทคโนโลยีและสิ่งแวดล้อม</b> 1) ขออนุญาตจัดกิจกรรม 2) ขออนุมัติใช้เงิน 3) ประชุมและแต่งตั้งคณะกรรมการ 4) ประสานงานกับหน่วยงานภายนอก	นักเรียน 90 คน ครู 10 คน	20 - 21 มี.ค. 68	-	-	-	-	วรพงศ์ และคณะ





ชื่อกิจกรรม / ขั้นตอน การดำเนินงาน	เป้าหมาย เชิงปริมาณ (หน่วย)	ระยะเวลา ดำเนินการ	ประเภทของงบประมาณ (บาท)			รวม	ผู้รับผิดชอบ
			อุดหนุน	รายได้ สถานศึกษา	โครงการ สนับสนุน ค่าใช้จ่ายฯ		
5) ประชาสัมพันธ์และ รับสมัครนักเรียน 6) ทำหนังสือขออนุญาต ผู้ปกครอง 7) ดำเนินการจัดกิจกรรม 8) ประเมิน/สรุป/รายงาน							
<b>รวม</b>			<b>41,240</b>	<b>-</b>	<b>-</b>	<b>41,240</b>	
<b>1.19 งานห้องเรียนพิเศษดนตรี</b>							
<b>1. การพัฒนาศักยภาพ ความเป็นเลิศห้องเรียน ดนตรี</b> 1) ขออนุญาตจัดกิจกรรม 2) ขออนุมัติใช้เงิน 3) แต่งตั้ง/ประชุม คณะกรรมการดำเนินงาน 4) ประสานงานกับ วิทยากรแต่ละประเภท เครื่องดนตรี 5) ทำหนังสือเชิญวิทยากร แต่ละประเภทเครื่องดนตรี 6) ดำเนินกิจกรรม 7) ประเมิน/สรุป/รายงาน	ครู 4 คน นักเรียน 210 คน	1 พ.ย. 67 - 28 ก.พ. 68	-	3,120,000	-	3,120,000	ประยูทธ และคณะ
<b>2. การแสดงการ นำเสนอผลงาน (Concert)</b> 1) ขออนุญาตจัดกิจกรรม 2) ขออนุมัติใช้เงิน 3) แต่งตั้ง/ประชุม คณะกรรมการดำเนินงาน 4) ประชาสัมพันธ์ 5) ฝึกซ้อมนักเรียน 6) ดำเนินกิจกรรม 7) ประเมิน/สรุป/รายงาน	ครู 4 คน นักเรียน 210 คน	20 ธ.ค. 67	-	20,000	-	20,000	ประยูทธ และคณะ



ชื่อกิจกรรม / ขั้นตอน การดำเนินงาน	เป้าหมาย เชิงปริมาณ (หน่วย)	ระยะเวลา ดำเนินการ	ประเภทของงบประมาณ (บาท)			รวม	ผู้รับผิดชอบ
			อุดหนุน	รายได้ สถานศึกษา	โครงการ สนับสนุน ค่าใช้จ่ายฯ		
<b>3. การประกวดแข่งขัน ภายในห้องเรียนพิเศษ ดนตรี</b> 1) ขออนุญาตจัดกิจกรรม 2) ขออนุมัติใช้เงิน 3) ประชุมและแต่งตั้ง คณะกรรมการ 4) ดำเนินการจัดกิจกรรม 5) ประเมิน/สรุป/รายงาน	ครู 4 คน นักเรียน 210 คน	30 พ.ค. 2568-	-	8,000	-	8,000	ประยูทธ และคณะ
<b>4. การแข่งขันหน่วยงาน ภายนอกโรงเรียน</b> 1) ขออนุญาตเข้าร่วม กิจกรรม 2) ประชุม/แต่งตั้ง คณะกรรมการ 3) ดำเนินฝึกซ้อม 4) ขออนุญาตผู้ปกครอง นักเรียน 5) นำนักเรียนเข้าร่วม กิจกรรม 6) ประเมิน/สรุป/รายงาน	ครู 4 คน นักเรียน 210 คน	17 มิ.ย. 68	-	32,000	-	32,000	ประยูทธ และคณะ
<b>5. กิจกรรมการทดสอบ ความสามารถทางด้าน การปฏิบัติดนตรี</b> 1) ขออนุญาตจัดกิจกรรม 2) ประชุม/แต่งตั้งคณะ กรรมการฯ 3) ประสานงานกับ หน่วยงานภายนอก ด้านดนตรี 4) ประชาสัมพันธ์และ รับสมัครนักเรียนที่สนใจ 5) ดำเนินกิจกรรม 6) ประเมิน/สรุป/รายงาน	ครู 4 คน นักเรียน 210 คน	15 ม.ค. - 30 ก.ย. 67	-	-	-	-	ประยูทธ และคณะ
<b>รวม</b>			-	<b>3,180,000</b>	-	<b>3,180,000</b>	



ชื่อกิจกรรม / ขั้นตอน การดำเนินงาน	เป้าหมาย เชิงปริมาณ (หน่วย)	ระยะเวลา ดำเนินการ	ประเภทของงบประมาณ (บาท)			รวม	ผู้รับผิดชอบ
			อุดหนุน	รายได้ สถานศึกษา	โครงการ สนับสนุน ค่าใช้จ่ายฯ		
<b>1.20 งานห้องเรียนพิเศษนวัตกรรมดิจิทัล (Digital Innovation Program : DIP)</b>							
<b>1. ส่งเสริมการแข่งขัน นอกสถานที่</b> 1) ขออนุญาตเข้าร่วม กิจกรรม 2) ประชุมครู วางแผน และแต่งตั้งผู้รับผิดชอบ 3) สมัครเข้าร่วมกิจกรรม 4) ประชาสัมพันธ์รับสมัคร และคัดเลือกนักเรียน 5) ทำหนังสือขออนุญาต ผู้ปกครองนักเรียน 6) ดำเนินการฝึกซ้อม 7) นำนักเรียนเข้าร่วม กิจกรรม 8) สรุปผล/ รายงานผล	นักเรียน 108 คน	1 พ.ย. 67 - 30 ก.ย 68	-	9,600	-	9,600	ปิตุพงศ์ และคณะ
<b>2. ศึกษาแหล่งเรียนรู้ นอกห้องเรียนด้าน นวัตกรรมและเทคโนโลยี</b> 1) ขออนุญาตจัดกิจกรรม และขออนุมัติใช้เงิน 2) แต่งตั้งกรรมการ/ ประชุมวางแผน 3) ประสานงานกับ หน่วยงานภายนอก 4) ทำหนังสือขออนุญาต ผู้ปกครอง 5) ประชุมครูและนักเรียน 6) ดำเนินกิจกรรม 7) สรุป/ประเมิน/รายงาน ผลต่อผู้บริหาร	นักเรียน 80 คน	1 พ.ย. 67 - 30 ก.ย 68	-	203,170	-	203,170	ปิตุพงศ์ และคณะ



ชื่อกิจกรรม / ขั้นตอนการดำเนินงาน	เป้าหมายเชิงปริมาณ (หน่วย)	ระยะเวลาดำเนินการ	ประเภทของงบประมาณ (บาท)			รวม	ผู้รับผิดชอบ
			อุดหนุน	รายได้สถานศึกษา	โครงการสนับสนุนค่าใช้จ่ายฯ		
<b>3. ค่ายเสริมประสบการณ์ด้านนวัตกรรมและเทคโนโลยี</b> 1) ขออนุญาตจัดกิจกรรมและขออนุมัติใช้เงิน 2) แต่งตั้งกรรมการ/ประชุมวางแผน 3) ประสานงานกับหน่วยงานภายนอก 4) ทำหนังสือขออนุญาตผู้ปกครอง 5) ประชุมครูและนักเรียน 6) ดำเนินกิจกรรม 7) ประเมิน/สรุป/รายงาน	นักเรียน 130 คน	1 พ.ย. 67 - 30 ก.ย. 68	-	591,240	-	591,240	ปิตุพงศ์ และคณะ
<b>4. การจัดการเรียนการสอนด้านนวัตกรรมและเทคโนโลยีโดยวิทยากรภายนอก</b> 1) ขออนุญาตจัดกิจกรรมและขออนุมัติใช้เงิน 2) แต่งตั้งกรรมการ/ประชุมวางแผน 3) ประสานงานกับหน่วยงานภายนอกและทำหนังสือเชิญ 4) ดำเนินกิจกรรม 5) ประเมิน/สรุป/รายงาน	วิทยากร 5 คน	28 ต.ค. 67 - 30 ก.ย. 68	-	172,800	-	172,800	ปิตุพงศ์ และคณะ
<b>5. DIP Showcase</b> 1) ขออนุญาตจัดกิจกรรมและขออนุมัติใช้เงิน 2) แต่งตั้งกรรมการ/ประชุมวางแผน 3) ประสานงานกับหน่วยงานภายนอก 4) ประชุมครูและนักเรียน 5) ดำเนินกิจกรรม 6) ประเมิน/สรุป/รายงาน	1 ครั้ง	28 ต.ค. 67 - 30 ก.ย. 68	-	30,240	-	30,240	ปิตุพงศ์ และคณะ
<b>รวม</b>			-	<b>1,007,050</b>	-	<b>1,007,050</b>	



ชื่อกิจกรรม / ขั้นตอนการดำเนินงาน	เป้าหมายเชิงปริมาณ (หน่วย)	ระยะเวลาดำเนินการ	ประเภทของงบประมาณ (บาท)			รวม	ผู้รับผิดชอบ
			อุดหนุน	รายได้สถานศึกษา	โครงการสนับสนุนค่าใช้จ่ายฯ		
<b>1.21 งานห้องเรียนพิเศษภาษาอังกฤษ (Intensive English Program : IEP) และห้องเรียนภาษาอังกฤษแบบเข้ม (Intensive)</b>							
<b>1. โครงการเรียนภาษาภาคฤดูร้อน ณ ต่างประเทศ</b> 1) ขออนุญาตจัดกิจกรรม 2) ประชุมแต่งตั้งคณะกรรมการประชุมวางแผน 3) ประสานงานกับหน่วยงานที่เกี่ยวข้อง 4) ประชาสัมพันธ์และรับสมัครนักเรียน 5) ทำหนังสือขออนุญาตผู้ปกครอง 6) ดำเนินการด้านเอกสาร 7) ดำเนินกิจกรรม 8) ประเมิน/สรุป/รายงาน	นักเรียน 30 คน ครู 3 คน	1 ต.ค. 67 – 30 ก.ย. 68	-	-	-	-	ปัทมาภรณ์ และคณะ
<b>2. กิจกรรมค่ายภาษาอังกฤษสำหรับนักเรียนห้องเรียนพิเศษภาษาอังกฤษ (Intensive English Program)</b> 1) ขออนุญาตจัดกิจกรรมและขออนุมัติใช้เงิน 2) ประชุม/แต่งตั้งคณะกรรมการดำเนินงาน 3) ประสานงานหน่วยงานที่เกี่ยวข้อง 4) ทำหนังสือขออนุญาตผู้ปกครอง 5) ดำเนินกิจกรรม 6) ประเมินและสรุปผลเสนอฝ่ายบริหาร	นักเรียน และครู 765 คน	1 ต.ค. 67 – 30 ก.ย. 68	-	1,268,830	-	1,268,830	ประไพศรี



ชื่อกิจกรรม / ขั้นตอนการดำเนินงาน	เป้าหมายเชิงปริมาณ (หน่วย)	ระยะเวลาดำเนินการ	ประเภทของงบประมาณ (บาท)			รวม	ผู้รับผิดชอบ
			อุดหนุน	รายได้สถานศึกษา	โครงการสนับสนุนค่าใช้จ่ายฯ		
<b>3. Horwang Languages Bazaar</b> 1) ขออนุญาตจัดกิจกรรม 2) ประชุมแต่งตั้งคณะกรรมการ 3) ดำเนินกิจกรรม 4) ประเมิน/สรุป/รายงาน	2 ภาคเรียน	1 ต.ค. 67 – 30 ก.ย. 68	-	-	-	-	ประไพศรี
<b>4. การสอบวัดระดับภาษาอังกฤษด้วยแบบทดสอบเทียบเคียงมาตรฐานสากล (CEFR) ม.3 และ ม.6</b> 1) ขออนุญาตจัดกิจกรรม 2) ขออนุมัติใช้เงิน 3) แต่งตั้ง/ประชุมคณะกรรมการ 4) ประสานงานกับหน่วยงานที่เกี่ยวข้อง 5) ประชาสัมพันธ์แจ้งผู้ปกครอง/นักเรียน 6) ดำเนินการจัดกิจกรรม 7) ประเมิน/สรุป/รายงาน	นักเรียน ม.3 106 คน นักเรียน ม.6 118 คน	1 ต.ค. 67 – 30 ก.ย. 68	-	33,600	-	33,600	ปิ่นณภัทร์และคณะ
<b>รวม</b>			-	<b>1,302,430</b>	-	<b>1,302,430</b>	
<b>1.22 งานโครงการวิทยาศาสตร์พลังสิบ</b>							
<b>1. การแข่งขันทักษะทางวิชาการ (ภายนอกโรงเรียน)</b> 1) ขออนุญาตเข้าร่วมกิจกรรม 2) ประชุมครู วางแผนและแต่งตั้งผู้รับผิดชอบ 3) สมัครเข้าร่วมกิจกรรม 4) ประชาสัมพันธ์รับสมัครและคัดเลือกนักเรียน 5) ทำหนังสือขออนุญาตผู้ปกครองนักเรียน	นักเรียน 50 คน	1 ต.ค. 67 – 30 ก.ย. 68	4,000	-	-	4,000	ณัฐพัฒน์และคณะ



ชื่อกิจกรรม / ขั้นตอน การดำเนินงาน	เป้าหมาย เชิงปริมาณ (หน่วย)	ระยะเวลา ดำเนินการ	ประเภทของงบประมาณ (บาท)			รวม	ผู้รับผิดชอบ
			อุดหนุน	รายได้ สถานศึกษา	โครงการ สนับสนุน ค่าใช้จ่ายฯ		
6) ดำเนินการฝึกซ้อม 7) นำนักเรียนเข้าร่วม กิจกรรม 8) สรุปผล/ รายงานผล							
<b>2. ค่ายส่งเสริมวิชาการ และพัฒนาสมรรถนะ ผู้เรียนโครงการ วิทยาศาสตร์พลังสิบ</b> 1) ขออนุญาตจัดกิจกรรม และขออนุมัติใช้เงิน 2) ประชุม/แต่งตั้ง คณะกรรมการดำเนินงาน 3) ประสานงานหน่วยงาน ที่เกี่ยวข้อง 4) ทำหนังสือขออนุญาต ผู้ปกครอง 5) ดำเนินกิจกรรม 6) ประเมินและสรุปผล เสนอฝ่ายบริหาร	นักเรียน 200 คน	1 ต.ค. 67 – 30 ก.ย. 68	-	-	-	-	ณัฐพัฒน์ และคณะ
<b>3. ค่ายส่งเสริมวิชาการ และพัฒนาสมรรถนะ ผู้เรียนโครงการ วิทยาศาสตร์พลังสิบ สู่ความเป็นเลิศระดับสากล</b> 1) ขออนุญาตจัดกิจกรรม และขออนุมัติใช้เงิน 2) ประชุม/แต่งตั้ง คณะกรรมการดำเนินงาน 3) ประสานงานหน่วยงาน ที่เกี่ยวข้อง 4) ทำหนังสือขออนุญาต ผู้ปกครอง 5) ดำเนินกิจกรรม 6) ประเมินและสรุปผล เสนอฝ่ายบริหาร	นักเรียน 40 คน ครู 5 คน	1 ต.ค. 67 – 30 ก.ย. 68	-	-	-	-	ณัฐพัฒน์ และคณะ
<b>รวม</b>			<b>4,000</b>	<b>-</b>	<b>-</b>	<b>4,000</b>	



ชื่อกิจกรรม / ขั้นตอน การดำเนินงาน	เป้าหมาย เชิงปริมาณ (หน่วย)	ระยะเวลา ดำเนินการ	ประเภทของงบประมาณ (บาท)			รวม	ผู้รับผิดชอบ
			อุดหนุน	รายได้ สถานศึกษา	โครงการ สนับสนุน ค่าใช้จ่ายฯ		
<b>1.23 งานศูนย์ สอวน. และโอลิมปิกวิชาการ</b>							
<b>1. การสอนเสริมความรู้ เตรียมสอบเข้าค่าย สอวน. ภูมิศาสตร์</b> 1) ขออนุญาตจัดกิจกรรม 2) ขออนุมัติใช้เงิน 3) แต่งตั้งคณะกรรมการ ดำเนินการ 4) ดำเนินกิจกรรม สอนเสริมความรู้เตรียม สอบเข้าค่าย สอวน. ภูมิศาสตร์ 5) สรุป/ประเมิน/รายงาน	นักเรียน 40 คน	1 ต.ค. 67 – 30 ก.ย. 68	8,250	-	-	8,250	ณัฐนิชา และคณะ
<b>2. การสอนเสริมความรู้ เตรียมสอบเข้าค่าย 1 สอวน. ชีววิทยา</b> 1) ขออนุญาตจัดกิจกรรม 2) ขออนุมัติใช้เงิน 3) แต่งตั้งคณะกรรมการ ดำเนินการ 4) ดำเนินกิจกรรม สอนเสริมความรู้เตรียม สอบเข้าค่าย 1 สอวน. ชีววิทยา 5) สรุป/ประเมิน/รายงาน	นักเรียน 50 คน	1 ก.ค. - 29 ส.ค. 68	12,000	-	-	12,000	ทิพวรรณ และคณะ
<b>3. การสอนเสริมความรู้ เตรียมสอบเข้าค่าย สอวน. คอมพิวเตอร์</b> 1) ขออนุญาตจัดกิจกรรม 2) ขออนุมัติใช้เงิน 3) แต่งตั้งคณะกรรมการฯ 4) ทำหนังสือเชิญวิทยากร 5) ดำเนินกิจกรรม 6) สรุป/ประเมิน/รายงาน	นักเรียน 120 คน	1 ต.ค. 67 – 30 ก.ย. 68	19,800	-	-	19,800	พรพิมล และคณะ





ชื่อกิจกรรม / ขั้นตอนการดำเนินงาน	เป้าหมายเชิงปริมาณ (หน่วย)	ระยะเวลาดำเนินการ	ประเภทของงบประมาณ (บาท)			รวม	ผู้รับผิดชอบ
			อุดหนุน	รายได้สถานศึกษา	โครงการสนับสนุนค่าใช้จ่ายฯ		
<b>4. การสอนเสริมความรู้เตรียมสอบเข้าค่ายสอวน. เคมี</b> 1) ขออนุญาตจัดกิจกรรม 2) ขออนุมัติใช้เงิน 3) แต่งตั้งคณะกรรมการดำเนินงาน 4) ดำเนินกิจกรรมสอนเสริมความรู้เตรียมสอบเข้าค่าย 1 สอวน. เคมี 5) สรุป/ประเมิน/รายงาน	นักเรียน 50 คน	1 – 11 ต.ค. 67	19,800	-	-	19,800	จิรพงษ์ และคณะ
<b>รวม</b>			59,850	-	-	59,850	
<b>รวมกลุ่มบริหารวิชาการ</b>			1,219,161	12,272,640	1,485,075	14,976,876	
<b>2. กลุ่มบริหารงานบุคคล</b>							
<b>2.1 งานส่งเสริม ยกย่อง และเชิดชูเกียรติ</b>							
<b>การมอบรางวัลเพชรบัวพระแก้ว</b> 1) ขออนุญาตจัดกิจกรรมและขออนุมัติใช้เงิน 2) แต่งตั้งคณะกรรมการฯ ประชุมเตรียมความพร้อม 3) ประชาสัมพันธ์และแจ้งให้นักเรียนทราบ 4) ดำเนินกิจกรรม 5) ประเมิน/สรุป/รายงาน	นักเรียน 30 คน	7 ก.พ. 68	6,720	-	-	6,720	อธิวัฒน์ และคณะ
<b>รวม</b>			6,720	-	-	6,720	
<b>2.2 งานระดับชั้นและครูที่ปรึกษา</b>							
<b>1. ทักษะศึกษา ชั้นมัธยมศึกษาปีที่ 4</b> 1) ขออนุญาตจัดกิจกรรม 2) ประชุม/แต่งตั้งคณะกรรมการ 3) ทำหนังสือแจ้งและขออนุญาตผู้ปกครอง 4) ประสานหน่วยงานที่เกี่ยวข้อง	นักเรียน 607 คน	2 ธ.ค. 67 – 31 ม.ค. 68	-	-	438,640	438,640	เด่นพงศ์ และคณะ



ชื่อกิจกรรม / ขั้นตอนการดำเนินงาน	เป้าหมายเชิงปริมาณ (หน่วย)	ระยะเวลาดำเนินการ	ประเภทของงบประมาณ (บาท)			รวม	ผู้รับผิดชอบ
			อุดหนุน	รายได้สถานศึกษา	โครงการสนับสนุนค่าใช้จ่ายฯ		
5) ดำเนินกิจกรรม 6) ประเมิน/สรุป/รายงาน 5) ประเมิน/สรุป/รายงาน							
<b>2. ทักษะศึกษา</b> <b>ชั้นมัธยมศึกษาปีที่ 5</b> 1) ขออนุญาตจัดกิจกรรม 2) ประชุม/แต่งตั้งคณะกรรมการ 3) ทำหนังสือแจ้งและขออนุญาตผู้ปกครอง 4) ประสานหน่วยงานที่เกี่ยวข้อง 5) ดำเนินกิจกรรม 6) ประเมิน/สรุป/รายงาน 5) ประเมิน/สรุป/รายงาน	นักเรียน 600 คน	2 ธ.ค. 67 – 31 ม.ค. 68	-	-	437,280	437,280	นันทชัย และคณะ
<b>3. ทักษะศึกษา</b> <b>ชั้นมัธยมศึกษาปีที่ 6</b> 1) ขออนุญาตจัดกิจกรรม 2) ประชุม/แต่งตั้งคณะกรรมการ 3) ทำหนังสือแจ้งและขออนุญาตผู้ปกครอง 4) ประสานหน่วยงานที่เกี่ยวข้อง 5) ดำเนินกิจกรรม 6) ประเมิน/สรุป/รายงาน 5) ประเมิน/สรุป/รายงาน	นักเรียน 601 คน	2 ธ.ค. 67 – 31 ม.ค. 68	-	-	441,700	441,700	อภิรักษ์ และคณะ
<b>รวม</b>			-	-	1,317,620	1,317,620	
<b>รวมกลุ่มบริหารงานบุคคล</b>			6,720	-	1,317,620	1,324,340	



ชื่อกิจกรรม / ขั้นตอนการดำเนินงาน	เป้าหมายเชิงปริมาณ (หน่วย)	ระยะเวลาดำเนินการ	ประเภทของงบประมาณ (บาท)			รวม	ผู้รับผิดชอบ
			อุดหนุน	รายได้สถานศึกษา	โครงการสนับสนุนค่าใช้จ่ายฯ		
<b>3. กลุ่มบริหารทั่วไป</b>							
<b>งานโยธาวิฑิต</b>							
<b>1. การประกวดแข่งขันดนตรีภายนอก</b> 1) ขออนุญาตจัดกิจกรรม 2) ขออนุมัติใช้เงิน 3) ประสานงานกับหน่วยงานที่เกี่ยวข้อง 4) ทำหนังสือเชิญวิทยากร 5) คัดเลือกนักเรียน 6) สมัครเข้าร่วมการประกวด 7) ทำหนังสือขออนุญาตผู้ปกครอง 8) ดำเนินการฝึกซ้อม 9) เข้าร่วมการประกวด 10) ประเมิน/สรุป/รายงาน	ครู 4 คน นักเรียน 200 คน	17 มิ.ย. 68	221,100	-	-	221,100	ประยูทธและคณะ
<b>2. จัดซื้อวัสดุและครุภัณฑ์ในการฝึกซ้อม</b> 1) สำรวจสิ่งที่ต้องการใช้ 1) ขออนุญาตจัดกิจกรรม 2) ขออนุมัติใช้เงิน 3) ประชุมและแต่งตั้งคณะกรรมการ 4) ดำเนินการจัดซื้อตามระเบียบพัสดุ	ครู 4 คน นักเรียน 20 คน	17 พ.ย. 67	60,000	-	-	60,000	ประยูทธและคณะ
<b>รวม</b>			281,100	-	-	281,100	
<b>รวมกลุ่มบริหารทั่วไป</b>			281,100	-	-	281,100	
<b>รวมทั้งสิ้น</b>			1,506,981	12,272,640	2,802,695	16,582,316	

**7. งบประมาณ**

โครงการนี้ใช้งบประมาณทั้งสิ้น 16,582,316 บาท



## 8. หน่วยงาน/ผู้เกี่ยวข้อง

### 8.1 กลุ่มบริหารวิชาการ

- 8.1.1 กลุ่มสาระการเรียนรู้ภาษาไทย
- 8.1.2 กลุ่มสาระการเรียนรู้คณิตศาสตร์
- 8.1.3 กลุ่มสาระการเรียนรู้วิทยาศาสตร์และเทคโนโลยี
- 8.1.4 กลุ่มสาระการเรียนรู้สังคมศึกษา ศาสนา และวัฒนธรรม
- 8.1.5 กลุ่มสาระการเรียนรู้สุขศึกษาและพลศึกษา
- 8.1.6 กลุ่มสาระการเรียนรู้ศิลปะ
- 8.1.7 กลุ่มสาระการเรียนรู้การงานอาชีพ
- 8.1.8 กลุ่มสาระการเรียนรู้ภาษาต่างประเทศ
- 8.1.9 งานแนะแนว
- 8.1.10 งานกิจกรรมพัฒนาผู้เรียน
- 8.1.11 งานทะเบียนวัดผล
- 8.1.12 งานพัฒนากระบวนการเรียนรู้
- 8.1.13 งานสำนักงานกลุ่มบริหารวิชาการ
- 8.1.14 งานส่งเสริมและพัฒนาแหล่งเรียนรู้
- 8.1.15 งานงานโรงเรียนมาตรฐานสากล
- 8.1.16 งานยกระดับผลสัมฤทธิ์และคะแนนสอบ
- 8.1.17 งานห้องเรียนพิเศษวิทยาศาสตร์ คณิตศาสตร์ และเทคโนโลยี (Gifted)
- 8.1.18 งานห้องเรียนพิเศษวิทยาศาสตร์ คณิตศาสตร์ เทคโนโลยี และสิ่งแวดล้อม (สสวท.)
- 8.1.19 งานห้องเรียนพิเศษดนตรี
- 8.1.20 งานห้องเรียนพิเศษนวัตกรรมดิจิทัล (Digital Innovation Program : DIP)
- 8.1.21 งานห้องเรียนพิเศษภาษาอังกฤษ (Intensive English Program : IEP) และห้องเรียนภาษาอังกฤษแบบเข้ม (Intensive)
- 8.1.22 งานโครงการวิทยาศาสตร์พลังสิบ
- 8.1.23 งานศูนย์ สอวน. และโอลิมปิกวิชาการ

### 8.2 กลุ่มบริหารงานบุคคล

- 8.2.1 งานส่งเสริม ยกย่อง และเชิดชูเกียรติ
- 8.2.2 งานระดับชั้นและครูที่ปรึกษา

### 8.3 กลุ่มบริหารทั่วไป

- 8.3.1 งานโยธาวิฑิต



## 9. ระดับความสำเร็จ

ตัวชี้วัดความสำเร็จ	วิธีการประเมิน	เครื่องมือ
9.1 นักเรียนมีอัตราการติด “ร” ลดลงจากเดิม ร้อยละ 98	- การรายงานผลการเรียนแต่ละรายวิชา - ข้อมูลสถิติเปรียบเทียบจากปีการศึกษาที่ผ่านมา	- แบบรายงานผลการเรียน ปพ.5
9.2 นักเรียนชั้นมัธยมศึกษาปีที่ 3 จบการศึกษาภาคบังคับและชั้นมัธยมศึกษาปีที่ 6 จบการศึกษาระดับพื้นฐาน ร้อยละ 100	- การรายงานผลการเรียนแต่ละรายวิชา - ข้อมูลสถิติเปรียบเทียบจากปีการศึกษาที่ผ่านมา	- แบบรายงานผลการเรียน ปพ.1
9.3 นักเรียนมีความรู้พื้นฐานและสมรรถนะผู้เรียนตามหลักสูตรแกนกลางการศึกษาขั้นพื้นฐานขั้นต่ำตามที่หลักสูตรสถานศึกษากำหนด ร้อยละ 79	- การประเมินการอ่าน การเขียน การสื่อสารและการคิดคำนวณ - การประเมินสมรรถนะสำคัญของผู้เรียน - การประเมินชิ้นงาน/ผลงาน - การทดสอบ	- แบบประเมินการอ่าน การเขียน การสื่อสาร และการคิดคำนวณ - แบบทดสอบสมรรถนะสำคัญ - แบบประเมินชิ้นงาน/ผลงาน - แบบทดสอบ
9.4 นักเรียนได้รับการส่งเสริมและพัฒนานักเรียนให้มีทักษะที่จำเป็นในศตวรรษที่ 21 ร้อยละ 100	- รายการเข้าร่วมกิจกรรม - กิจกรรมการเรียนการสอน	- แบบรายงานการเข้าร่วมกิจกรรม - แผนการจัดการเรียนรู้
9.5 นักเรียนได้รับการพัฒนาทักษะดิจิทัล เพื่อรองรับการเปลี่ยนแปลงสู่สังคมยุคใหม่ ร้อยละ 96	- การจัดการเรียนการสอน - การประเมินชิ้นงาน/ผลงาน - การทดสอบ	- แผนการจัดการเรียนรู้ - แบบประเมินชิ้นงาน/ผลงาน - แบบทดสอบ
9.6 นักเรียนได้รับการส่งเสริมและพัฒนาทักษะการอ่าน ร้อยละ 100	- การจัดการเรียนการสอน - การประเมินชิ้นงาน/ผลงาน - การทดสอบ	- แผนการจัดการเรียนรู้ - แบบประเมินชิ้นงาน/ผลงาน - แบบทดสอบ
9.7 นักเรียนศึกษาค้นคว้าอิสระในหัวข้อที่สนใจจากแหล่งเรียนรู้ต่างๆ ร้อยละ 85	- การจัดการเรียนการสอน - การประเมินชิ้นงาน/ผลงาน - การทดสอบ	- แผนการจัดการเรียนรู้ - แบบประเมินชิ้นงาน/ผลงาน - แบบทดสอบ
9.8 นักเรียนเข้าร่วมกิจกรรมให้ความรู้และทักษะด้านการเงินและการออม (Financial Literacy) รวมทั้งการลงทุนเชิงพาณิชย์ สามารถนำไปประยุกต์ใช้เพื่อให้เกิดผลตอบแทนสูงขึ้น ร้อยละ 79	- การจัดการเรียนการสอน - กิจกรรมส่งเสริมความรู้ความเข้าใจในเรื่องที่เกี่ยวข้องกับการเงิน	- แผนการจัดการเรียนรู้ - แบบรายงานการเข้าร่วมกิจกรรม
9.9 นักเรียนสร้างสรรค์ผลงานตามศักยภาพและความถนัด (ด้านวิชาการ ศิลปะ ดนตรี และกีฬา) โดยเข้าร่วมการแข่งขัน/แข่งขัน ในแต่ละรายการ ได้รับรางวัล ร้อยละ 93	- การรายงานผลการแข่งขัน - รางวัลประเภทต่าง ๆ	- แบบรายงานผลการแข่งขัน



ตัวชี้วัดความสำเร็จ	วิธีการประเมิน	เครื่องมือ
9.10 นักเรียนชั้นมัธยมศึกษาปีที่ 3 และ 6 ที่เข้าสอบร้อยละ 83 มีคะแนนเฉลี่ยผลการทดสอบระดับชาติ (O-NET) สูงกว่าคะแนนเฉลี่ยระดับชาติ และเพิ่มขึ้นจากปีการศึกษาที่ผ่านมา	- การรายงานผลการทดสอบระดับชาติ (O-NET) ชั้นมัธยมศึกษาปีที่ 3 และ 6	- แบบทดสอบระดับชาติ (O-NET) ชั้นมัธยมศึกษาปีที่ 3 และ 6
9.11 ผู้มีส่วนเกี่ยวข้องมีความพึงพอใจในการเข้าร่วมกิจกรรมตามโครงการร้อยละ 89	- การประเมินความพึงพอใจในการเข้าร่วมกิจกรรม	- แบบประเมินความพึงพอใจในการเข้าร่วมกิจกรรม

## 10. ผลที่คาดว่าจะได้รับ

10.1 นักเรียนกลุ่มเสี่ยงได้รับโอกาสที่จะส่งงานเกินระยะเวลาที่ครูผู้สอนกำหนดทำให้อัตราการติด “ร” ลดลง และส่งผลให้มีผลสัมฤทธิ์ทางการเรียนสูงขึ้น

10.2 นักเรียนชั้นมัธยมศึกษาปีที่ 3 และชั้นมัธยมศึกษาปีที่ 6 จบการศึกษาตามกำหนดเวลาที่หลักสูตรกำหนด

10.3 นักเรียน ครู และบุคลากรทางการศึกษาเห็นความสำคัญของการอ่าน และมีนิสัยรักการอ่าน ตลอดจนปลูกฝังให้การอ่านนำไปสู่การใฝ่รู้ใฝ่เรียนตลอดชีวิต

10.4 นักเรียนมีสมรรถนะสำคัญตามหลักสูตร มีทักษะการเรียนรู้ในศตวรรษที่ 21 และทักษะด้านสารสนเทศ สื่อและเทคโนโลยี มีความยืดหยุ่นทางด้านความคิด สามารถทำงานร่วมกับผู้อื่นได้ภายใต้สังคมที่เป็นพหุวัฒนธรรม รวมถึงการวางพื้นฐานการเรียนรู้เพื่อการวางแผนชีวิตที่เหมาะสมและนำไปปฏิบัติได้

10.5 นักเรียนมีทักษะชีวิตมีความรู้ ความเข้าใจในเรื่องที่เกี่ยวข้องกับการเงิน รวมทั้งมีทักษะในการบริหารจัดการทำให้สามารถเตรียมการ วางแผนเรื่องการเงินในการดำเนินชีวิตได้ราบรื่น ลดโอกาสในการมีปัญหาเรื่องการเงินในอนาคต

10.6 นักเรียนมีความเป็นเลิศด้านวิชาการ และด้านอื่น ๆ ได้รับรางวัลในการแข่งขัน และมีโอกาสเข้าสู่เวทีการแข่งขันระดับนานาชาติ สามารถสร้างชื่อเสียงให้ตนเอง โรงเรียน และประเทศชาติ

10.7 นักเรียนได้รับการพัฒนาเต็มศักยภาพ เชื่อมโยงสู่อาชีพและการมีงานทำมีทักษะอาชีพที่สอดคล้องกับความต้องการของประเทศ

10.8 โรงเรียนพัฒนาหลักสูตรและการจัดกิจกรรมกระบวนการเรียนรู้เพื่อพัฒนานักเรียนให้มีความเป็นเลิศด้านทางวิชาการ และด้านอื่น ๆ ตามความสนใจ ความถนัดเต็มตามศักยภาพ

10.9 ครูและบุคลากรทางการศึกษาได้รับการส่งเสริม สนับสนุน และพัฒนา เพื่อปรับเปลี่ยนกระบวนการจัดการเรียนรู้ให้แก่นักเรียนโดยเน้นการจัดการเรียนรู้มีความเป็นเลิศทางด้านวิชาการตามความถนัดความสามารถ ความสนใจ มีความเป็นเลิศในทักษะสื่อสารภาษาไทย ภาษาอังกฤษ และภาษาที่ 3 เพิ่มเติมอย่างน้อย 1 ภาษา



### โครงการที่ 5

เสริมสร้างผู้เรียนให้มีคุณลักษณะอันพึงประสงค์ คุณธรรม  
จริยธรรม มีจิตอาสา ยึดมั่นการปกครอง  
ในระบอบประชาธิปไตยอันมีพระมหากษัตริย์ทรงเป็นประมุข  
น้อมนำศาสตร์พระราชาและพระบรมราโชวาทสู่การปฏิบัติ



<b>ชื่อโครงการ</b>	โครงการที่ 5 เสริมสร้างผู้เรียนให้มีคุณลักษณะอันพึงประสงค์ คุณธรรม จริยธรรม มีจิตอาสา ยึดมั่นการปกครองในระบอบประชาธิปไตยอันมีพระมหากษัตริย์ทรงเป็นประมุข น้อมนำศาสตร์พระราชาและพระบรมราโชวาทสู่การปฏิบัติ
<b>กลยุทธ์ระดับโรงเรียน</b>	กลยุทธ์ที่ 2 ยกระดับคุณภาพการศึกษาให้สอดคล้องกับศตวรรษที่ 21
<b>สนองนโยบายและจุดเน้น สพม.กท. 2</b>	<p>ข้อที่ 1 ปลุกฝังความรักในสถาบันหลักของชาติ และขับเคลื่อนพระบรมราโชบาย ด้านการศึกษาของในหลวง รัชกาลที่ 10 สู่การปฏิบัติตามหลักปรัชญาของเศรษฐกิจพอเพียง</p> <p>ข้อที่ 2 พัฒนานวัตกรรมการจัดการเรียนรู้ประวัติศาสตร์ หน้าที่พลเมือง ศิลธรรม และประชาธิปไตยสู่ห้องเรียน วิถีใหม่ด้วยเทคโนโลยีดิจิทัล</p> <p>ข้อที่ 5 ส่งเสริม สนับสนุนกิจกรรมพัฒนาผู้เรียน ให้มีจิตอาสาและสร้างภาวะผู้นำ ด้วยกระบวนการ ลูกเสือ เนตรนารี ยุวกาชาด ผู้บำเพ็ญประโยชน์ และส่งเสริมกิจกรรม สถานักเรียนในโรงเรียน ให้เป็นเป็นพลเมืองที่ดีและแสดงออกด้านประชาธิปไตยอย่างสร้างสรรค์</p>
<b>สนองนโยบายและจุดเน้น สพฐ.</b>	<p>ข้อที่ 1 ปลุกฝังความรักในสถาบันหลักของชาติ และน้อมนำ พระบรมราโชบาย ด้านการศึกษาสู่การปฏิบัติ</p> <p>ข้อที่ 2 จัดการเรียนรู้ประวัติศาสตร์ หน้าที่พลเมือง ศิลธรรม และประชาธิปไตย</p> <p>ข้อที่ 5 ส่งเสริม สนับสนุนเสริมกิจกรรมพัฒนาผู้เรียน</p>
<b>สอดคล้องกับมาตรฐานการศึกษาขั้นพื้นฐานที่ มาตรฐานที่ 1</b>	
<b>ลักษณะโครงการ</b>	ต่อเนื่อง
<b>หน่วยงานที่รับผิดชอบ</b>	กลุ่มบริหารงานบุคคล
<b>ผู้รับผิดชอบ</b>	นางจันทรา เจริญทอง นายกฤษณะพล คชสิทธิ์ นายเพิ่มเสียง อัครชาติ

### 1. หลักการและเหตุผล

สำนักงานคณะกรรมการการศึกษาขั้นพื้นฐาน ได้ตระหนักถึงความสำคัญยุทธศาสตร์ชาติ (พ.ศ. 2561 – 2580) ที่มุ่งเน้นการพัฒนาและยกระดับคนในทุกมิติและในทุกช่วงวัย ให้เป็นทรัพยากรมนุษย์ที่ดี เก่ง และมีคุณภาพ พร้อมขับเคลื่อนการพัฒนาประเทศไปข้างหน้าได้อย่างเต็มศักยภาพ ได้กำหนดนโยบายที่สอดคล้องกับยุทธศาสตร์ชาติ (พ.ศ. 2561 – 2580) ด้านการจัดการศึกษาเพื่อความมั่นคงของมนุษย์ และของชาติ โดยให้สถานศึกษาจัดบรรยากาศ สิ่งแวดล้อม และกิจกรรมการเรียนรู้ปลุกฝังคุณธรรม จริยธรรม การมีจิตสาธารณะ น้อมนำพระบรมราโชบาย ด้านการศึกษาของพระบาทสมเด็จพระปรเมนทรรามาธิบดี ศรีสินทรมหาวชิราลงกรณฯ พระวชิรเกล้าเจ้าอยู่หัว และหลักปรัชญาของเศรษฐกิจพอเพียง มุ่งเน้นการพัฒนาผู้เรียนให้มีพฤติกรรมที่แสดงออกถึงความรักในสถาบันหลักของชาติ มีพฤติกรรมที่แสดงออกถึงการมีทัศนคติที่ดีต่อบ้านเมือง มีหลักคิดที่ถูกต้อง เป็นพลเมืองดีของชาติ และพลโลกที่ดี มีคุณธรรม จริยธรรม มีค่านิยมที่พึงประสงค์ มีจิตสาธารณะ มีจิตอาสา รับผิดชอบต่อครอบครัว ผู้อื่น และสังคม และแผนพัฒนาฯ ฉบับที่ 13 หลักการและแนวคิด ข้อที่ 1 เรื่องหลักปรัชญาของเศรษฐกิจพอเพียง โดยสืบสาน รักษา ต่อยอดการพัฒนาตามหลักปรัชญาของเศรษฐกิจพอเพียง ผ่านการกำหนดทิศทางการพัฒนา ประเทศอย่างมีเหตุผล ความพอประมาณ ภูมิคุ้มกัน บนฐานของความรู้ คุณธรรม และความเพียร และสอดคล้องกับ นโยบายและจุดเน้นของกระทรวงศึกษาธิการ ปีงบประมาณ พ.ศ. 2567 นโยบาย “เรียนดี มีความสุข” การศึกษา เพื่อความเป็นเลิศ และการศึกษาเพื่อความมั่นคงของชีวิต ลดภาระครูและบุคลากรทางการศึกษา นโยบายและจุดเน้น ของสำนักงานคณะกรรมการการศึกษาขั้นพื้นฐาน ปีงบประมาณ พ.ศ.2567 – 2568 ข้อที่ 1 ปลุกฝังความรักใน สถาบันหลักของชาติ และน้อมนำ พระบรมราโชบายด้านการศึกษาสู่การปฏิบัติ ข้อที่ 2 จัดการเรียนรู้ประวัติศาสตร์ หน้าที่พลเมือง ศิลธรรม และประชาธิปไตย ข้อที่ 5 ส่งเสริม สนับสนุนเสริมกิจกรรมพัฒนาผู้เรียน โดยกำหนดให้ สถานศึกษาจัดทำบริบทเนื้อหาสอดแทรกเข้าไปในทุกสาระวิชาและทุกกิจกรรมการเรียนรู้ ผู้เรียนมีความรู้ความเข้าใจ





และมีความพร้อมสามารถรับมือกับภัยคุกคามทุกรูปแบบที่มีผลกระทบต่อความมั่นคงควบคู่ไปกับการป้องกันและแก้ไขปัญหาที่มีอยู่ในปัจจุบันและที่อาจจะเกิดขึ้นในอนาคต เน้นการจัดการศึกษาให้เหมาะสมสอดคล้องกับบริบทของพื้นฐานสภาพภูมิศาสตร์ด้านเศรษฐกิจและสังคม ซึ่งมีความแตกต่างทางด้านสังคม วัฒนธรรม เชื้อชาติ นโยบายด้านการจัดการศึกษา ให้สถานศึกษาได้น้อมนำศาสตร์พระราชาสู่การพัฒนาที่ยั่งยืน โดยยึดหลัก 3 ประการ คือ มีความพอประมาณ มีเหตุผล มีภูมิคุ้มกัน หลักปรัชญาเศรษฐกิจพอเพียง และการพัฒนาที่ยั่งยืน 17 เป้าหมายมาเป็นหลักในการปรับปรุงหลักสูตร การจัดกิจกรรมการเรียนรู้ และการจัดสภาพแวดล้อมของสถานศึกษาให้สอดคล้องกับหลักการดังกล่าว บนพื้นฐานความเชื่อในการเติบโตร่วมกันไม่ว่าจะเป็นเศรษฐกิจ สิ่งแวดล้อมและคุณภาพชีวิต ให้ความสำคัญกับการสร้างสมดุลทั้ง 3 ด้าน ไม่ให้มากหรือน้อยจนเกินไป อันจะนำไปสู่การพัฒนาที่ยั่งยืน

โรงเรียนทอวังมีความความตระหนักและเห็นความสำคัญดังกล่าว ได้รับนโยบายนำมาปฏิบัติ จึงได้จัดทำโครงการส่งเสริมผู้เรียนให้มีคุณธรรม จริยธรรม มีคุณลักษณะอันพึงประสงค์อย่างยั่งยืน น้อมนำศาสตร์พระราชาสู่การปฏิบัติในการดำเนินชีวิตขึ้นมา เพื่อให้ผู้เรียนมีคุณลักษณะประสงค์ตามที่กำหนดได้อย่างมีประสิทธิภาพ

## 2. วัตถุประสงค์

2.1 เพื่อพัฒนาผู้เรียนให้มีพฤติกรรมที่แสดงออกถึงความรักในสถาบันหลักของชาติ ยึดมั่นการปกครองระบอบประชาธิปไตยอันมีพระมหากษัตริย์ทรงเป็นประมุข

2.2 เพื่อพัฒนาผู้เรียนให้มีพฤติกรรมที่แสดงออกถึงการมีทัศนคติที่ดีต่อบ้านเมือง มีหลักคิดที่ถูกต้องเป็นพลเมืองดีของชาติและพลโลกที่ดี มีคุณธรรม จริยธรรม มีค่านิยมที่พึงประสงค์ มีจิตสาธารณะ มีจิตอาสา รับผิดชอบต่อครอบครัว ผู้อื่น และสังคมโดยรวม ซื่อสัตย์ สุจริต มัธยัสถ์ อดออม โอบอ้อมอารี มีวินัย และรักษาศีลธรรม

2.3 เพื่อให้ผู้เรียนมีความรู้ ความเข้าใจและปฏิบัติตนให้เป็นผู้มีทักษะการดำรงชีวิต สามารถดำเนินชีวิตตามหลักปรัชญาของเศรษฐกิจพอเพียง

## 3. เป้าหมาย

### 3.1 ผลผลิต (เชิงปริมาณ)

3.1.1 นักเรียนเข้าร่วมกิจกรรมที่ส่งเสริมและพัฒนาความรักในสถาบันหลักของชาติ ยึดมั่นการปกครองระบอบประชาธิปไตยอันมีพระมหากษัตริย์ทรงเป็นประมุข และน้อมนำพระบรมราโชบายด้านการศึกษาสู่การปฏิบัติ ร้อยละ 100

3.1.2 นักเรียนร่วมกิจกรรมเพื่อสังคมและสาธารณประโยชน์ ร้อยละ 100

3.1.3 นักเรียนมีพฤติกรรมที่แสดงออกถึงการมีความตระหนักรู้สิทธิและหน้าที่ตามระบอบประชาธิปไตย ร้อยละ 95

3.1.4 นักเรียนมีคุณลักษณะอันพึงประสงค์ที่สถานศึกษากำหนดอยู่ในระดับ “ดี” ขึ้นไป ร้อยละ 91

3.1.5 นักเรียนมีคุณลักษณะพลเมืองที่ดีของประเทศชาติและสังคมโลก เพื่อให้สามารถอยู่ร่วมกับผู้อื่นในสังคมได้อย่างมีความสุขในฐานะพลเมืองไทยและพลโลก ร้อยละ 91

3.1.6 นักเรียนมีความรู้ ความเข้าใจและสามารถปฏิบัติตนในการดำเนินชีวิตตามหลักปรัชญาของเศรษฐกิจพอเพียง ร้อยละ 91

3.1.7 ผู้มีส่วนเกี่ยวข้องมีความพึงพอใจในการเข้าร่วมกิจกรรมตามโครงการ ร้อยละ 93

### 3.2 ผลลัพธ์ (เชิงคุณภาพ)

3.2.1 นักเรียนแสดงออกถึงความจงรักภักดีและสำนึกในพระมหากษัตริย์คุณของสถาบันพระมหากษัตริย์ มีความรักในสถาบันหลักของชาติ ยึดมั่นการปกครองระบอบประชาธิปไตยอันมีพระมหากษัตริย์ทรงเป็นประมุข และน้อมนำพระบรมราโชบายด้านการศึกษาสู่การปฏิบัติ

3.2.2 นักเรียนมีจิตอาสาช่วยเหลือผู้อื่น ไม่เห็นแก่ตัว ช่วยกันรักษาผลประโยชน์ของส่วนรวม

3.2.3 นักเรียนมีพฤติกรรมที่แสดงออกถึงการมีความตระหนักรู้สิทธิและหน้าที่ตามระบอบประชาธิปไตย



3.2.4 นักเรียนมีพฤติกรรมที่แสดงออกถึงการมีคุณลักษณะอันพึงประสงค์ที่สถานศึกษากำหนด และนำไปใช้ให้เหมาะสมกับสถานการณ์

3.2.5 นักเรียนมีพฤติกรรมที่แสดงออกถึงการมีคุณลักษณะพลเมืองที่ดีของประเทศชาติและสังคมโลก เพื่อให้สามารถอยู่ร่วมกับผู้อื่นในสังคมได้อย่างมีความสุขในฐานะพลเมืองไทยและพลโลก

3.2.6 นักเรียนมีความรู้ ความเข้าใจ และสามารถปฏิบัติตนในการดำเนินชีวิตตามหลักปรัชญาของเศรษฐกิจพอเพียง

3.1.7 ผู้มีส่วนเกี่ยวข้องมีความพึงพอใจในการเข้าร่วมกิจกรรมตามโครงการ ระดับ มากที่สุด

#### 4. สถานที่ดำเนินการ

4.1 โรงเรียนหอวัง

4.2 หน่วยงานภายนอก

#### 5. ระยะเวลาดำเนินการ

1 ตุลาคม 2567 – 30 กันยายน 2568

#### 6. วิธีดำเนินงาน / ขั้นตอนการดำเนินงาน

ชื่อกิจกรรม / ขั้นตอนการดำเนินงาน	เป้าหมายเชิงปริมาณ (หน่วย)	ระยะเวลาดำเนินการ	ประเภทของงบประมาณ (บาท)			รวม	ผู้รับผิดชอบ
			อุดหนุน	รายได้สถานศึกษา	โครงการสนับสนุนค่าใช้จ่ายฯ		
<b>1. กลุ่มบริหารวิชาการ</b>							
<b>1.1 กลุ่มสาระการเรียนรู้สังคมศึกษา ศาสนา และวัฒนธรรม</b>							
Global Citizenship 1) ขออนุญาตจัดกิจกรรม 2) ขออนุมัติใช้เงิน 3) ประชุมและแต่งตั้งคณะกรรมการดำเนินงาน 4) ดำเนินกิจกรรม 5) ประเมิน/สรุป/รายงาน	นักเรียน 3,528 คน	4 – 8 ส.ค. 68	-	-	15,200	15,200	อนพัทธ์และคณะ
<b>รวม</b>			-	-	15,200	15,200	
<b>1.2 กลุ่มสาระการเรียนรู้ศิลปะ</b>							
การแสดงเนื่องในวันเฉลิมพระชนมพรรษารัชกาลที่ 10 1) ขออนุญาตจัดกิจกรรม 2) ขออนุมัติใช้เงิน 3) แต่งตั้งและประชุมคณะกรรมการ 4) ดำเนินกิจกรรม 5) สรุป/ประเมิน/รายงาน	ครู 13 คน นักเรียน 3,528 คน	25 ก.ค. 68	-	-	10,000	10,000	กัญญารัตน์และคณะ
<b>รวม</b>			-	-	10,000	10,000	



ชื่อกิจกรรม / ขั้นตอน การดำเนินงาน	เป้าหมาย เชิง ปริมาณ (หน่วย)	ระยะเวลา ดำเนินการ	ประเภทของงบประมาณ (บาท)			รวม	ผู้รับผิดชอบ
			อุดหนุน	รายได้ สถานศึกษา	โครงการ สนับสนุน ค่าใช้จ่ายฯ		
<b>1.3 งานกิจกรรมพัฒนาผู้เรียน</b>							
<b>1. วันมหาธีรราชเจ้า</b> 1) ขออนุญาตจัดกิจกรรม 2) แต่งตั้ง/ประชุม คณะกรรมการฯ 3) ฝึกซ้อมนักเรียน 4) จัดกิจกรรมในโรงเรียน และนำตัวแทนนักเรียน เข้าร่วมพิธีที่สนามกีฬา แห่งชาติ 5) ประเมิน/สรุป/รายงาน	ครู 100 คน นักเรียน ม.1- 3 1,726 คน	20 พ.ย. 67	-	-	10,000	10,000	กษิฎฐิพงษ์
<b>2. วันสถาปนาลูกเสือ แห่งชาติ</b> 1) ขออนุญาตจัดกิจกรรม 2) แต่งตั้ง/ประชุมคณะ กรรมการฯ 3) ฝึกซ้อมนักเรียน 4) จัดกิจกรรมในโรงเรียน และนำตัวแทนนักเรียน เข้าร่วมพิธีที่สนามกีฬา แห่งชาติ 5) ประเมิน/สรุป/รายงาน	ครู 100 คน นักเรียน ม.1- 3 1,726 คน	1 ก.ค. 68	-	-	4,000	4,000	กษิฎฐิพงษ์
<b>3. การอยู่ค่ายกลางวัน ลูกเสือ - เนตรนารี ชั้นมัธยมศึกษาปีที่ 1</b> 1) ขออนุญาตจัดกิจกรรม 2) ประชุม/แต่งตั้ง คณะกรรมการ 3) ทำหนังสือแจ้ง ผู้ปกครอง 4) ประสานหน่วยงาน ที่เกี่ยวข้อง 5) ดำเนินการจัดค่าย 6) ประเมิน/สรุป/รายงาน	ครู 40 คน นักเรียน 573 คน	11 ธ.ค. 67	-	-	244,725	244,725	กษิฎฐิพงษ์ และคณะ



ชื่อกิจกรรม / ขั้นตอน การดำเนินงาน	เป้าหมาย เชิง ปริมาณ (หน่วย)	ระยะเวลา ดำเนินการ	ประเภทของงบประมาณ (บาท)			รวม	ผู้รับผิดชอบ
			อุดหนุน	รายได้ สถานศึกษา	โครงการ สนับสนุน ค่าใช้จ่ายฯ		
<b>4. การอยู่ค่ายกลางวัน ลูกเสือ - เนตรนารี ชั้นมัธยมศึกษาปีที่ 2</b> 1) ขออนุญาตจัดกิจกรรม 2) ประชุม/แต่งตั้ง คณะกรรมการ 3) ทำหนังสือแจ้ง ผู้ปกครอง 4) ประสานหน่วยงาน ที่เกี่ยวข้อง 5) ดำเนินการจัดค่าย 6) ประเมิน/สรุป/รายงาน	ครู 40 คน นักเรียน 573 คน	12 - 13 ธ.ค. 67	-	-	226,280	226,280	กษิฎิพงษ์ และคณะ
<b>5. การเข้าค่ายพักแรม และทัศนศึกษาของ ลูกเสือ - เนตรนารี ชั้นมัธยมศึกษาปีที่ 3</b> 1) ขออนุญาตจัดกิจกรรม 2) ประชุม/แต่งตั้ง คณะกรรมการ 3) ทำหนังสือแจ้ง ผู้ปกครอง 4) ประสานหน่วยงาน ที่เกี่ยวข้อง 5) ดำเนินการจัดค่าย 6) ประเมิน/สรุป/รายงาน	ครู 40 คน นักเรียน 580 คน	5 - 7 ก.พ. 68	-	-	767,460	767,460	กษิฎิพงษ์ และคณะ
<b>6. กิจกรรมเพื่อสังคม และสาธารณประโยชน์</b> 1) ขออนุญาตจัดกิจกรรม 2) ประชุม/แต่งตั้ง คณะกรรมการ 3) ประสานงานครู ที่ปรึกษาดูแลนักเรียน 4) ดำเนินกิจกรรม 5) ประเมิน/สรุป/รายงาน	นักเรียน 3,528 คน	28 ต.ค. 67 - 30 ก.ย. 68	-	-	-	-	กษิฎิพงษ์ และคณะ



ชื่อกิจกรรม / ขั้นตอน การดำเนินงาน	เป้าหมาย เชิง ปริมาณ (หน่วย)	ระยะเวลา ดำเนินการ	ประเภทของงบประมาณ (บาท)			รวม	ผู้รับผิดชอบ
			อุดหนุน	รายได้ สถานศึกษา	โครงการ สนับสนุน ค่าใช้จ่ายฯ		
<b>7. ลูกเสือกองร้อยพิเศษ จิตอาสา</b> 1) ขออนุญาตจัดกิจกรรม 2) ขออนุมัติใช้เงิน 3) ประชุมและแต่งตั้ง คณะกรรมการดำเนินงาน 4) ดำเนินกิจกรรม 5) ประเมิน/สรุป/รายงาน	นักเรียน อาสาสมัคร ลูกเสือ กองร้อย พิเศษจิต อาสา 20 คน	3 ต.ค. 67 - 29 ส.ค. 68	-	-	3,600	3,600	กษิณีพงษ์ และคณะ
<b>รวม</b>			-	-	1,256,065	1,256,065	
<b>1.4 งานโรงเรียนสุจริต</b>							
<b>1. การแข่งขันและ เข้าร่วมกิจกรรมเกี่ยวกับ งานโรงเรียนสุจริต ภายนอกโรงเรียน</b> 1) ขออนุญาตเข้าร่วม กิจกรรม 2) ประชุมครูและแต่งตั้ง ผู้รับผิดชอบ 3) ประชาสัมพันธ์ และรับสมัครนักเรียน 4) ทำหนังสือขออนุญาต ผู้ปกครอง 5) ดำเนินการฝึกซ้อม 6) นำนักเรียนเข้าร่วม กิจกรรม 7) ประเมิน/สรุป/รายงาน	นักเรียน 30 คน ครู 15 คน	1 ต.ค. 67 - 30 ก.ย. 68	-	-	3,600	3,600	ปริญดา และคณะ
<b>2. การส่งเสริมการ คุณลักษณะนักเรียนเพื่อ ป้องกันการทุจริต</b> 1) ขออนุญาตจัดกิจกรรม 2) ขออนุมัติใช้เงิน 3) ประชุมและแต่งตั้ง คณะกรรมการดำเนินงาน 4) ดำเนินกิจกรรม 5) ประเมิน/สรุป/รายงาน	นักเรียน 3,000 คน	11 - 29 ส.ค. 68	-	-	20,260	20,260	ปริญดา และคณะ



ชื่อกิจกรรม / ขั้นตอน การดำเนินงาน	เป้าหมาย เชิง ปริมาณ (หน่วย)	ระยะเวลา ดำเนินการ	ประเภทของงบประมาณ (บาท)			รวม	ผู้รับผิดชอบ
			อุดหนุน	รายได้ สถานศึกษา	โครงการ สนับสนุน ค่าใช้จ่ายฯ		
<b>3. ต้นกล้าแห่งความดี</b> 1) ขออนุญาตจัดกิจกรรม และขออนุมัติใช้เงิน 2) ประชุมครูและแต่งตั้ง ผู้รับผิดชอบ 3) ประชาสัมพันธ์ 4) เชิญวิทยากรให้ความรู้ และความสำคัญ 5) ดำเนินกิจกรรมทุก ๆ ต้นเดือน 6) ประเมิน/สรุป/รายงาน	นักเรียน 2,823 คน	1 พ.ย. 67 – 13 ก.ย. 68	-	-	33,900	33,900	ปรีณดา และคณะ
<b>รวม</b>			-	-	57,760	57,760	
<b>1.5 งานธนาคารโรงเรียน</b>							
<b>ส่งเสริมการออม ชั้นมัธยมศึกษาปีที่ 1 – 6</b> 1) ขออนุญาตจัดกิจกรรม และขออนุมัติใช้เงิน 2) แต่งตั้งคณะกรรมการฯ 3) ดำเนินกิจกรรม 4) ประเมิน/สรุป/รายงาน	นักเรียน 3,601 คน	1 มิ.ย. – 30 ก.ย. 68	3,000	-	-	3,000	ปิยะพร และคณะ
<b>รวม</b>			3,000	-	-	3,000	
<b>1.6 งานนักศึกษาวิชาทหาร</b>							
<b>1. พิธีวางพวงมาลา วันปิยมหาราช</b> 1) ขออนุญาตจัดกิจกรรม และขออนุมัติใช้เงิน 2) แต่งตั้ง/ประชุม คณะกรรมการดำเนินงาน 3) เข้าร่วมพิธีวาง พวงมาลารัชกาลที่ 5 4) ประเมิน/สรุป/รายงาน	นักศึกษา วิชาทหาร 750 คน	23 ต.ค. 67	-	-	1,500	1,500	สุชาติ และคณะ



ชื่อกิจกรรม / ขั้นตอน การดำเนินงาน	เป้าหมาย เชิง ปริมาณ (หน่วย)	ระยะเวลา ดำเนินการ	ประเภทของงบประมาณ (บาท)			รวม	ผู้รับผิดชอบ
			อุดหนุน	รายได้ สถานศึกษา	โครงการ สนับสนุน ค่าใช้จ่ายฯ		
<b>2. พิธีไหว้ครูนักศึกษา วิชาทหาร</b> 1) ขออนุญาตจัดกิจกรรม 2) ขออนุมัติใช้เงิน 3) ประชุมและแต่งตั้ง คณะกรรมการดำเนินงาน 4) ดำเนินกิจกรรม 5) ประเมิน/สรุป/รายงาน	นักศึกษา วิชาทหาร 750 คน	1 ต.ค. 67 – 30 ก.ย. 67	-	-	1,500	1,500	สุชาติ และคณะ
<b>รวม</b>			-	-	3,000	3,000	
<b>รวมกลุ่มบริหาร วิชาการ</b>			3,000	-	1,342,025	1,345,025	
<b>2. กลุ่มบริหารงานบุคคล</b>							
<b>2.1 งานระดับชั้นและครูที่ปรึกษา</b>							
<b>1. การปฐมนิเทศนักเรียน ชั้นมัธยมศึกษาปีที่ 1 และ 4</b> 1) ขออนุญาตจัดกิจกรรม 2) ขออนุมัติใช้เงิน 3) ประชุมคณะกรรมการ 4) ประสานงานกับ ครูที่ปรึกษา 5) ดำเนินกิจกรรม 6) สรุป/ประเมิน/รายงาน	นักเรียน 1,180 คน	5 – 15 พ.ค. 68	117,725	-	-	117,725	ครูนันทชัย และคณะ
<b>2. งานปัจฉิมนิเทศ และมอบประกาศนียบัตร นักเรียนชั้นมัธยมศึกษา ปีที่ 3 และ 6</b> 1) ขออนุญาตจัดกิจกรรม 2) ขออนุมัติใช้เงิน 3) แต่งตั้ง/ประชุม คณะกรรมการฯ 4) แจงให้นักเรียนทราบ และฝึกซ้อมพิธีแสดง กตัญญูกตเวทิต์ 5) ดำเนินกิจกรรม 6) สรุป/ประเมิน/รายงาน	นักเรียน 1,181 คน	28 – 31 มี.ค. 68	62,260	-	-	62,260	กฤษณะพล และคณะ



ชื่อกิจกรรม / ขั้นตอน การดำเนินงาน	เป้าหมาย เชิง ปริมาณ (หน่วย)	ระยะเวลา ดำเนินการ	ประเภทของงบประมาณ (บาท)			รวม	ผู้รับผิดชอบ
			อุดหนุน	รายได้ สถานศึกษา	โครงการ สนับสนุน ค่าใช้จ่ายฯ		
<b>3. การจัดทำคู่มือ นักเรียนชั้นมัธยมศึกษา ปีที่ 1 และ 4</b> 1) ขออนุญาตจัดกิจกรรม 2) ขออนุมัติใช้เงิน 3) แต่งตั้งคณะกรรมการ/ ประชุมและวางแผน 4) ดำเนินการจัดจ้าง ตามระเบียบพัสดุ	นักเรียน 1,180 คน	1 ม.ค. – 15 พ.ค. 68	-	118,000	-	118,000	กฤษณะพล และคณะ
<b>4. พิธีประดับเข็ม บัวพระแก้ว ชั้นมัธยมศึกษาปีที่ 4</b> 1) ขออนุญาตจัดกิจกรรม 2) ขออนุมัติใช้เงิน 3) แต่งตั้ง/ประชุมคณะ กรรมการฯ 4) แจ้งให้นักเรียนทราบ และฝึกซ้อม 5) ดำเนินกิจกรรม 6) สรุป/ประเมิน/รายงาน	นักเรียน 607 คน	1 – 15 พ.ค. 68	32,350	-	-	32,350	ครูนันทชัย และคณะ
<b>5. คนดีศรีทอวัง</b> 1) ขออนุญาตจัดกิจกรรม 2) ขออนุมัติใช้เงิน 3) แต่งตั้ง/ประชุม คณะกรรมการฯ 4) ติดต่อประสานงาน กับวิทยากร 5) ดำเนินกิจกรรม 6) สรุป/ประเมิน/รายงาน	นักเรียน 3,528 คน	17 พ.ค. – 30 ก.ย. 68	10,000	-	-	10,000	ครูนันทชัย และคณะ
<b>รวม</b>			<b>222,335</b>	<b>118,000</b>	<b>-</b>	<b>340,335</b>	
<b>2.2 งานส่งเสริมความประพฤตินักเรียน</b>							
<b>เยาวชนคน GET GOOD ส่งเสริมความประพฤตินักเรียน</b> 1) ขออนุญาตจัดกิจกรรม 2) ขออนุมัติใช้เงิน	นักเรียน 1,000 คน	1 ต.ค. 67 - 30 ก.ย. 68	-	-	199,400	199,400	เพิ่มเสียง





ชื่อกิจกรรม / ขั้นตอน การดำเนินงาน	เป้าหมาย เชิง ปริมาณ (หน่วย)	ระยะเวลา ดำเนินการ	ประเภทของงบประมาณ (บาท)			รวม	ผู้รับผิดชอบ
			อุดหนุน	รายได้ สถานศึกษา	โครงการ สนับสนุน ค่าใช้จ่ายฯ		
3) ประชุมและแต่งตั้ง คณะกรรมการดำเนินงาน							
4) ดำเนินกิจกรรม							
5) ประเมิน/สรุป/รายงาน							
<b>รวม</b>			-	-	199,400	199,400	

## 2.3 งานส่งเสริมคุณธรรม และจริยธรรม

<b>1. วันพ่อแห่งชาติ</b> 1) ขออนุญาตจัดกิจกรรม 2) ขออนุมัติใช้เงิน 3) แต่งตั้ง/ประชุม คณะกรรมการ 4) ประชาสัมพันธ์/ ทำหนังสือเชิญผู้ปกครอง 5) จัดพิธีถวายพระพร 6) สรุป/ประเมิน/รายงาน	นักเรียน 3,528 คน	4 ธ.ค. 67	-	-	45,700	45,700	จันทรา และคณะ
<b>2. วันเฉลิมพระ ชนมพรรษาสมเด็จพระ นางเจ้าฯพระบรมราชินี</b> 1) ขออนุญาตจัดกิจกรรม 2) ขออนุมัติใช้เงิน 3) แต่งตั้ง/ประชุม คณะกรรมการ 4) ประชาสัมพันธ์/ ทำหนังสือเชิญผู้ปกครอง ชุมชน เพื่อร่วมพิธี 5) จัดพิธีถวายพระพร 6) สรุป/ประเมิน/รายงาน	นักเรียน 3,528 คน	2 มิ.ย. 68	-	-	33,190	33,190	จันทรา และคณะ
<b>3. วันไหว้ครู</b> 1) ขออนุญาตจัดกิจกรรม 2) ขออนุมัติใช้เงิน 3) แต่งตั้ง/ประชุม คณะกรรมการ 4) ประชาสัมพันธ์ 5) ฝึกซ้อม 6) พิธีไหว้ครู 7) สรุป/ประเมิน/รายงาน	นักเรียน 3,528 คน	12 มิ.ย. 68	-	-	8,000	8,000	จันทรา และคณะ



ชื่อกิจกรรม / ขั้นตอน การดำเนินงาน	เป้าหมาย เชิง ปริมาณ (หน่วย)	ระยะเวลา ดำเนินการ	ประเภทของงบประมาณ (บาท)			รวม	ผู้รับผิดชอบ
			อุดหนุน	รายได้ สถานศึกษา	โครงการ สนับสนุน ค่าใช้จ่ายฯ		
<b>4. สัปดาห์ส่งเสริมการเผยแผ่พระพุทธศาสนาเนื่องในเทศกาลวันสำคัญเช่น มาฆบูชา วิสาขบูชา อาสาฬหบูชา และเข้าพรรษา</b> 1) ขออนุญาตจัดกิจกรรม 2) ขออนุมัติใช้เงิน 3) แต่งตั้ง/ประชุมคณะกรรมการ 4) ประชาสัมพันธ์/ทำหนังสือเชิญผู้ปกครองชุมชน เพื่อร่วมพิธี 5) จัดพิธีหล่อเทียนจำนำพรรษา/ถวายเทียนพรรษา/เวียนเทียน 6) สรุป/ประเมิน/รายงาน	นักเรียน 3,528 คน	7 - 9 ก.ค. 68 และ 15 - 19 ก.ค. 68	-	-	42,980	42,980	จันทรา และคณะ
<b>5. วันเฉลิมพระชนมพรรษาพระบาทสมเด็จพระเจ้าอยู่หัว</b> 1) ขออนุญาตจัดกิจกรรม 2) ขออนุมัติใช้เงิน 3) แต่งตั้ง/ประชุมคณะกรรมการ 4) ประชาสัมพันธ์/ทำหนังสือเชิญผู้ปกครองชุมชน เพื่อร่วมพิธี 5) จัดพิธีถวายพระพรชัยมงคล 6) สรุป/ประเมิน/รายงาน	นักเรียน 3,528 คน	25 ก.ค. 68	-	-	39,480	39,480	จันทรา และคณะ



ชื่อกิจกรรม / ขั้นตอน การดำเนินงาน	เป้าหมาย เชิง ปริมาณ (หน่วย)	ระยะเวลา ดำเนินการ	ประเภทของงบประมาณ (บาท)			รวม	ผู้รับผิดชอบ
			อุดหนุน	รายได้ สถานศึกษา	โครงการ สนับสนุน ค่าใช้จ่ายฯ		
<b>6. วันเฉลิมพระชนม พรรษาสมเด็จพระนาง เจ้าสิริกิติ์พระบรมราชินี นาถพระบรมราชชนนี พันปีหลวง</b> 1) ขออนุญาตจัดกิจกรรม 2) ขออนุมัติใช้เงิน 3) แต่งตั้ง/ประชุม คณะกรรมการ 4) แจ้งให้ครูที่ปรึกษา ทราบเพื่อคัดเลือกตัวแทน คุณแม่เข้าร่วมพิธี เทิดพระคุณแม่ 5) ทำหนังสือเชิญ ผู้ปกครองเข้าร่วมกิจกรรม 6) จัดพิธีเทิดพระคุณแม่ 7) สรุป/ประเมิน/รายงาน	นักเรียน 3,528 คน	11 ส.ค. 68	-	-	35,300	35,300	จันทรา และคณะ
<b>7. ค่ายคุณธรรมและ ทัศนศึกษา ระดับชั้น มัธยมศึกษาปีที่ 4 - 6</b> 1) ขออนุญาตจัดกิจกรรม 2) แต่งตั้ง/ประชุม คณะกรรมการ 3) ประสานงานกับ หน่วยงานที่เกี่ยวข้อง 4) ทำหนังสือขออนุญาต ผู้ปกครอง 5) จัดกิจกรรม 6) สรุป/ประเมิน/รายงาน	นักเรียน 1,808 คน	1 ต.ค. 67 - 30 ก.ย. 68	-	-	488,226	488,226	จันทรา และคณะ



ชื่อกิจกรรม / ขั้นตอน การดำเนินงาน	เป้าหมาย เชิง ปริมาณ (หน่วย)	ระยะเวลา ดำเนินการ	ประเภทของงบประมาณ (บาท)			รวม	ผู้รับผิดชอบ
			อุดหนุน	รายได้ สถานศึกษา	โครงการ สนับสนุน ค่าใช้จ่ายฯ		
<b>8. ตักบาตร เติมนบุญ ทุกวันศุกร์</b> 1) ขออนุญาตจัดกิจกรรม 2) แต่งตั้ง/ประชุม คณะกรรมการ 3) ประชาสัมพันธ์ 4) จัดกิจกรรม 5) สรุป/ประเมิน/รายงาน	นักเรียน 3,528 คน	28 ต.ค. 67 – 30 ก.ย. 68	-	-	-	-	จันทร์ธา และคณะ
<b>9. ของหายได้คืน</b> 1) ขออนุญาตจัดกิจกรรม 2) แต่งตั้งคณะกรรมการ 3) ดำเนินกิจกรรม 4) สรุป/ประเมิน/รายงาน	นักเรียน 3,528 คน	1 ต.ค. 67 – 30 ก.ย. 68	-	-	-	-	จันทร์ธา และคณะ
<b>10. การแสดงตน เป็นพุทธมามกะ</b> 1) ขออนุญาตจัดกิจกรรม 2) แต่งตั้ง/ประชุม คณะกรรมการ 3) ประชาสัมพันธ์ 4) จัดกิจกรรม 5) สรุป/ประเมิน/รายงาน	นักเรียน 3,528 คน	1 ต.ค. 67 – 30 ก.ย. 68	-	-	-	-	จันทร์ธา และคณะ
<b>รวม</b>			-	-	692,876	692,876	
<b>2.4 งานคณะกรรมการสถานักเรียน และส่งเสริมประชาธิปไตย</b>							
<b>1. การเลือกตั้ง คณะกรรมการสถานักเรียน ประธานสี และประธาน นักเรียนระดับชั้น</b> 1) ขออนุญาตจัดกิจกรรม 2) ขออนุมัติใช้เงิน 3) ประชุมคณะกรรมการฯ 4) จัดกิจกรรม - รณรงค์หาเสียง - เลือกตั้งประธานนักเรียน เพื่อส่งเสริมงานด้าน ประชาธิปไตย 6) สรุป/ประเมิน/รายงาน	นักเรียน 3,528 คน	5 ม.ค. - 28 ก.พ. 68	-	-	8,460	8,460	ภูชงค์ และคณะ



ชื่อกิจกรรม / ขั้นตอน การดำเนินงาน	เป้าหมาย เชิง ปริมาณ (หน่วย)	ระยะเวลา ดำเนินการ	ประเภทของงบประมาณ (บาท)			รวม	ผู้รับผิดชอบ
			อุดหนุน	รายได้ สถานศึกษา	โครงการ สนับสนุน ค่าใช้จ่ายฯ		
<b>2. พิธีมุทิตาจิต</b> 1) ขออนุญาตจัดกิจกรรม 2) ขออนุมัติใช้เงิน 3) แต่งตั้งคณะกรรมการฯ 4) จัดกิจกรรมแสดง กตัญญูกตเวทิตาต่อครู เกษียณอายุราชการ 5) สรุป/ประเมิน/รายงาน	นักเรียน 3,528 คน	1 – 30 ก.ย. 68	14,852	-	-	14,852	ภุชงค์ และคณะ
<b>3. Good bye ม.3 อำลา ม.6</b> 1) ขออนุญาตจัดกิจกรรม 2) ขออนุมัติใช้เงิน 3) แต่งตั้งคณะกรรมการฯ 4) จัดกิจกรรม 5) สรุป/ประเมิน/รายงาน	นักเรียน 3,528 คน	1 – 28 ก.พ. 68	22,823	-	-	22,823	ภุชงค์ และคณะ
<b>4. การแต่งตั้ง และ ประดับเข็มคณะกรรมการ สถานักเรียน ปีการศึกษา 2568</b> 1) ขออนุญาตจัดกิจกรรม 2) ขออนุมัติใช้เงิน 3) ประชุมและแต่งตั้ง คณะกรรมการดำเนินงาน 4) ดำเนินกิจกรรม 5) ประเมิน/สรุป/รายงาน	นักเรียน 86 คน	2 มิ.ย. - 1 ส.ค. 68	9,850	-	-	9,850	ภุชงค์ และคณะ
<b>5. ค่ายพัฒนาศักยภาพ และส่งเสริมภาวะผู้นำ</b> 1) ขออนุญาตจัดกิจกรรม 2) ขออนุมัติใช้เงิน 3) ประชุมแต่งตั้ง คณะกรรมการฯ 4) ประสานงานกับ หน่วยงานที่เกี่ยวข้อง 5) ทำหนังสือเชิญวิทยากร 6) จัดกิจกรรม 7) สรุป/ประเมิน/รายงาน	คณะ กรรมการ สถานักเรียน 86 คน	3 มิ.ย. - 31 ก.ค. 68	-	-	42,080	42,080	ภุชงค์ และคณะ



ชื่อกิจกรรม / ขั้นตอน การดำเนินงาน	เป้าหมาย เชิง ปริมาณ (หน่วย)	ระยะเวลา ดำเนินการ	ประเภทของงบประมาณ (บาท)			รวม	ผู้รับผิดชอบ
			อุดหนุน	รายได้ สถานศึกษา	โครงการ สนับสนุน ค่าใช้จ่ายฯ		
<b>6. สถานักเรียนร่วมคิด ร่วมทำ ร่วมพัฒนาทอวัง</b> 1) ขออนุญาตจัดกิจกรรม 2) ขออนุมัติใช้เงิน 3) ประชุมและแต่งตั้ง คณะกรรมการดำเนินงาน 4) ดำเนินกิจกรรม 5) ประเมิน/สรุป/รายงาน	นักเรียน 3,528 คน	1 พ.ย. 67 - 30 ก.ย. 68	38,000	-	-	38,000	ภุชงค์ และคณะ
<b>รวม</b>			<b>85,525</b>	<b>-</b>	<b>50,540</b>	<b>136,065</b>	
<b>2.5 งานสำนักงานกลุ่มบริหารงานบุคคล</b>							
<b>วันขึ้นปีใหม่และวันเด็ก แห่งชาติ</b> 1) ขออนุญาตจัดกิจกรรม 2) ขออนุมัติใช้เงิน 3) ประชุมและแต่งตั้ง คณะกรรมการดำเนินงาน 4) ดำเนินกิจกรรม 5) ประเมิน/สรุป/รายงาน	นักเรียน 3,528 คน ครู 172 คน	3 - 10 ม.ค. 68	26,000	-	-	26,000	ประภัสสร
<b>รวม</b>			<b>26,000</b>	<b>-</b>	<b>-</b>	<b>26,000</b>	
<b>รวมกลุ่มบริหาร งานบุคคล</b>			<b>333,860</b>	<b>118,000</b>	<b>2,260,436</b>	<b>2,712,296</b>	
<b>3. กลุ่มบริหารทั่วไป</b>							
<b>3.1 งานสุขภาพอนามัย</b>							
<b>1. การบริจาคโลหิต ครั้งที่ 1</b> 1) ขออนุญาตจัดกิจกรรม 2) ประสานงานกับ เจ้าหน้าที่ศูนย์บริการ โลหิตแห่งชาติ 3) แต่งตั้งคณะกรรมการ ดำเนินงาน 4) ประชาสัมพันธ์ และขออนุญาตผู้ปกครอง 5) ดำเนินงานบริจาคโลหิต 6) สรุป/ประเมิน/รายงาน	นักเรียน ครู และ บุคลากร 100 คน	13 ธ.ค. 67	-	-	-	-	ประภาสินี และคณะ



ชื่อกิจกรรม / ขั้นตอนการดำเนินงาน	เป้าหมายเชิงปริมาณ (หน่วย)	ระยะเวลาดำเนินการ	ประเภทของงบประมาณ (บาท)			รวม	ผู้รับผิดชอบ
			อุดหนุน	รายได้สถานศึกษา	โครงการสนับสนุนค่าใช้จ่ายฯ		
<b>2. การบริจาคโลหิต ครั้งที่ 2</b> 1) ขออนุญาตจัดกิจกรรม 2) ประสานงานกับเจ้าหน้าที่ศูนย์บริการโลหิตแห่งชาติ 3) แต่งตั้งคณะกรรมการดำเนินงานบริจาคโลหิต 4) ประชาสัมพันธ์และขออนุญาตผู้ปกครอง 5) ดำเนินงานบริจาคโลหิต 6) สรุป/ประเมิน/รายงาน	นักเรียน ครู และบุคลากร 100 คน	1 ส.ค. 68	-	-	-	-	ประภาสินีและคณะ
<b>รวม</b>			-	-	-	-	
<b>3.2 งานวงโยธวาทิต</b>							
<b>1. พิธีสอนน้องเตรียมความพร้อมวงโยธวาทิต</b> 1) ประชาสัมพันธ์ให้ศิษย์เก่าเข้าร่วม 2) ขออนุญาตจัดกิจกรรม 3) ขออนุมัติใช้เงิน 4) ทำหนังสือเชิญศิษย์เก่า 5) ดำเนินการฝึกซ้อมตลอดปีการศึกษา 6) สรุป/ประเมิน/รายงาน	ครู 5 คน นักเรียน 40 คน	16 ส.ค.67	-	-	5,600	5,600	ประยุทธและคณะ
<b>2. จัดอาสาสมัครบำบัต</b> 1) ขออนุญาตจัดกิจกรรมและขออนุมัติใช้เงิน 2) ขออนุญาตผู้ปกครองฝึกซ้อมและร่วมกิจกรรม 3) นักเรียนเข้าฝึกซ้อม 4) ประสานงานกับหน่วยงานภายนอก 5) แสดงดนตรี 6) ประเมิน/สรุป/รายงาน	ครู 4 คน นักเรียน 200 คน	27 พ.ย. 67	-	-	4,300	4,300	ประยุทธและคณะ
<b>รวม</b>			-	-	9,900	9,900	
<b>รวมกลุ่มบริหารทั่วไป</b>			-	-	9,900	9,900	
<b>รวมทั้งสิ้น</b>			336,860	118,000	2,294,741	2,749,601	



## 7. งบประมาณ

โครงการนี้ใช้งบประมาณทั้งสิ้น 2,749,601 บาท

## 8. หน่วยงาน/ผู้เกี่ยวข้อง

### 8.1 กลุ่มบริหารวิชาการ

- 8.1.1 กลุ่มสาระการเรียนรู้สังคมศึกษา ศาสนา และวัฒนธรรม
- 8.1.2 กลุ่มสาระการเรียนรู้ศิลปะ
- 8.1.3 งานกิจกรรมพัฒนาผู้เรียน
- 8.1.4 งานโรงเรียนสุจริต
- 8.1.5 งานธนาคารโรงเรียน
- 8.1.6 งานนักศึกษาวิชาทหาร

### 8.2 กลุ่มบริหารงานบุคคล

- 8.2.1 งานระดับชั้นและครูที่ปรึกษา
- 8.2.2 งานส่งเสริมความประพฤตินักเรียน
- 8.2.3 งานส่งเสริมคุณธรรม และจริยธรรม
- 8.2.4 งานคณะกรรมการสถานักเรียน และส่งเสริมประชาธิปไตย
- 8.2.5 งานสำนักงานกลุ่มบริหารงานบุคคล

### 8.3 กลุ่มบริหารทั่วไป

- 8.3.1 งานสุขภาพอนามัย
- 8.3.2 งานโยธาวิเทศ

## 9. ระดับความสำเร็จ

ตัวชี้วัดความสำเร็จ	วิธีการประเมิน	เครื่องมือ
9.1 นักเรียนเข้าร่วมกิจกรรมที่เสริมสร้างและพัฒนาความรักในสถาบันหลักของชาติ ยึดมั่น การปกครองระบอบประชาธิปไตย อันมีพระมหากษัตริย์ทรงเป็นประมุข และ น้อมนำพระบรมราโชบายด้านการศึกษาสู่การปฏิบัติ ร้อยละ 100	- รายงานการเข้าร่วมกิจกรรม - การประเมินจากสภาพจริง	- แบบรายงานการเข้าร่วมกิจกรรม - รูปภาพการทำกิจกรรม
9.2 นักเรียนเข้าร่วมกิจกรรมเพื่อสังคมและสาธารณประโยชน์ ร้อยละ 100	- รายงานการเข้าร่วมกิจกรรม - การประเมินจากสภาพจริง	- แบบรายงานการเข้าร่วมกิจกรรม - รูปภาพการทำกิจกรรม
9.3 นักเรียนเข้าร่วมกิจกรรมที่แสดงออกถึงการมีความตระหนักรู้สิทธิและหน้าที่ตามระบอบประชาธิปไตย ร้อยละ 95	- บันทึกพฤติกรรมในรายวิชา - บันทึกคุณลักษณะอันพึงประสงค์ในรายวิชา - รายงานการเข้าร่วมกิจกรรม	- แบบบันทึกพฤติกรรมในรายวิชา - แบบสรุปคุณลักษณะอันพึงประสงค์ในรายวิชา - แบบรายงานการเข้าร่วมกิจกรรม
9.4 นักเรียนมีคุณลักษณะอันพึงประสงค์ที่สถานศึกษากำหนดอยู่ในระดับ “ดี” ขึ้นไป ร้อยละ 91	- บันทึกพฤติกรรมในรายวิชา - บันทึกคุณลักษณะอันพึงประสงค์ในรายวิชา	- แบบบันทึกพฤติกรรมในรายวิชา - แบบสรุปคุณลักษณะอันพึงประสงค์ในรายวิชา





ตัวชี้วัดความสำเร็จ	วิธีการประเมิน	เครื่องมือ
9.5 นักเรียนมีคุณลักษณะพลเมืองที่ดีของประเทศชาติและสังคมโลก เพื่อให้สามารถอยู่ร่วมกับผู้อื่นในสังคมได้อย่างมีความสุข ในฐานะพลเมืองไทยและพลโลก ร้อยละ 91	- บันทึกพฤติกรรมในรายวิชา - บันทึกคุณลักษณะอันพึงประสงค์ในรายวิชา - รายงานการเข้าร่วมกิจกรรม - การประเมินจากสภาพจริง	- แบบบันทึกพฤติกรรมในรายวิชา - แบบสรุปคุณลักษณะอันพึงประสงค์ในรายวิชา - แบบรายงานการเข้าร่วมกิจกรรม - การประเมินจากสภาพจริง
9.6 นักเรียนมีความรู้ ความเข้าใจและสามารถปฏิบัติตนในการดำเนินชีวิตตามหลักปรัชญาของเศรษฐกิจพอเพียง ร้อยละ 91	- รายงานการเข้าร่วมกิจกรรม - การประเมินจากสภาพจริง	- แบบรายงานการเข้าร่วมกิจกรรม - รูปภาพการทำกิจกรรม
9.7 ผู้มีส่วนเกี่ยวข้องมีความพึงพอใจในการเข้าร่วมกิจกรรมตามโครงการ ร้อยละ 93	- การประเมินความพึงพอใจในการเข้าร่วมกิจกรรม	- แบบการประเมินความพึงพอใจในการเข้าร่วมกิจกรรม

## 10. ผลที่คาดว่าจะได้รับ

- 10.1 นักเรียนเกิดพฤติกรรมเชิงบวก สร้างความรักและเทิดทูนต่อสถาบันพระมหากษัตริย์
- 10.2 นักเรียนเกิดความรัก ความสามัคคีในหมู่คณะโดยมีสถาบันพระมหากษัตริย์เป็นศูนย์รวมจิตใจ
- 10.3 นักเรียนสามารถพัฒนาตนเองให้เป็นคนดี มีคุณธรรม จริยธรรม และค่านิยมหลัก 12 ประการ และนำไปใช้ให้เหมาะสมกับสถานการณ์
- 10.4 บรรเทาปัญหาสังคมในปัจจุบันโดยการบ่มเพาะผู้เรียนให้มีระเบียบวินัย รักชาติ ศาสนาและพระมหากษัตริย์
- 10.5 นักเรียนมีความตระหนักรู้สิทธิและหน้าที่ตามระบอบประชาธิปไตย ปฏิบัติตนเป็นพลเมืองที่ดีในสังคม
- 10.6 ยกย่องผู้สร้างทัศนคติที่ดีและปลูกฝังระเบียบวินัย เพื่อให้ นักเรียนเติบโตเป็นพลเมืองดีของประเทศชาติโดยใช้กิจกรรมลูกเสือ เนตรนารี ในการสร้างระเบียบวินัยให้เยาวชน และทำให้ลูกเสือ เนตรนารี มีความภาคภูมิใจในเกียรติของตน
- 10.7 นักเรียนมีพัฒนาการด้านร่างกาย จิตใจ อารมณ์ สังคม และสติปัญญา มีภาวะผู้นำ สามารถเป็นผู้นำ และผู้ตามที่ดีได้
- 10.8 นักเรียนมีจิตสำนึกที่ดี มีจิตอาสา ตระหนักรู้คุณค่าของการแบ่งปันและการช่วยเหลือผู้อื่น มีความรับผิดชอบต่อนตนเองและรับผิดชอบต่อส่วนรวม คิดถึงประโยชน์ของส่วนรวมมากกว่าประโยชน์ส่วนตน เป็นพลเมืองที่ดีของสังคม
- 10.9 นักเรียนได้รับการปลูกจิตสำนึกให้เกรงกลัวต่อการกระทำความผิด มีคุณธรรม จริยธรรม คุณลักษณะอันพึงประสงค์ตามที่สถานศึกษากำหนด มีความรับผิดชอบต่อนตนเองและส่วนรวม มีส่วนร่วมในการป้องกันการทุจริต เป็นแบบอย่างที่ดีในสังคม



## โครงการที่ 6

พัฒนาการบริหารจัดการเชิงระบบตามหลักธรรมาภิบาล



**ชื่อโครงการ** โครงการที่ 6 พัฒนาการบริหารจัดการเชิงระบบตามหลักธรรมาภิบาล  
**กลยุทธ์ระดับโรงเรียน** กลยุทธ์ที่ 3 บริหารสถานศึกษาอย่างมีประสิทธิภาพ  
**สนองนโยบายและจุดเน้น สพม.กท.2**  
 ข้อที่ 9 สร้างโอกาสและความเสมอภาคทางการศึกษา เพื่อส่งเสริมทักษะอาชีพที่หลากหลายสู่การมีงานทำ และเหมาะสมตามศักยภาพ  
 ข้อที่ 10 พัฒนาครูและบุคลากรทางการศึกษา ให้เป็นบุคคลแห่งการเรียนรู้ทันต่อการเปลี่ยนแปลงของเทคโนโลยี มีสมรรถนะ ความรู้ ความเชี่ยวชาญ จรรยาบรรณและมาตรฐานวิชาชีพ

**สนองนโยบายและจุดเน้น สพฐ.**  
 ข้อที่ 9 เพิ่มโอกาสและความเสมอภาคทางการศึกษา  
 ข้อที่ 10 พัฒนาครูและบุคลากรทางการศึกษา

**สนองนโยบายเร่งด่วน สพฐ. (ลดภาระครูและบุคลากรทางการศึกษา)**  
 ข้อที่ 1 เพิ่มประสิทธิภาพการบริหารงานบุคคล  
 ข้อที่ 5 สร้างความตระหนักในการป้องกันการทุจริต

**สอดคล้องกับมาตรฐานการศึกษาขั้นพื้นฐาน มาตรฐานที่ 2**

**ลักษณะโครงการ** ต่อเนื่อง  
**หน่วยงานที่รับผิดชอบ** กลุ่มบริหารงบประมาณ  
**ผู้รับผิดชอบ** นางสาวเปรมฤดี จรรย์นันท์จิต นายวรพงศ์ อินทะจักร

### 1. หลักการและเหตุผล

รัฐธรรมนูญแห่งราชอาณาจักรไทย พ.ศ.2560 หมวด 6 แนวนโยบายแห่งรัฐ มาตราที่ 65 บัญญัติว่า “ให้รัฐพึงจัดให้มียุทธศาสตร์ชาติเป็นเป้าหมายการพัฒนาประเทศอย่างยั่งยืนตามหลักธรรมาภิบาล เพื่อใช้เป็นกรอบในการจัดทำแผนต่าง ๆ ให้สอดคล้องและบูรณาการเพื่อให้เกิดผลกักดันร่วมกันไปสู่เป้าหมายดังกล่าว” ยุทธศาสตร์ที่ 6 ในยุทธศาสตร์ชาติจึงได้มีการกล่าวถึงด้านการปรับสมดุลและพัฒนาาระบบบริหารจัดการภาครัฐ โดยมีเป้าหมายการพัฒนาระบบบริหารที่เน้นการตอบสนองความต้องการของประชาชนได้อย่างสะดวก รวดเร็ว โปร่งใส ผ่านการมีหน่วยงานภาครัฐที่มีโครงสร้างและภารกิจที่เหมาะสม และวัฒนธรรมการทำงานที่มุ่งผลสัมฤทธิ์และผลประโยชน์ของส่วนรวม เปิดโอกาสให้ทุก ๆ ภาคส่วนเข้ามามีส่วนร่วมในการดำเนินการบริการสาธารณะ ตรวจสอบการดำเนินการของหน่วยงานภาครัฐและภาคส่วนอื่น ๆ ตลอดจนดำเนินการป้องกันและปราบปรามการทุจริตในสังคมได้อย่างเหมาะสม รวมทั้งแผนพัฒนาเศรษฐกิจและสังคมแห่งชาติ ฉบับที่ 13 (2565 – 2570) ได้ให้ความสำคัญกับการบริหารจัดการในภาครัฐ การป้องกันการทุจริตประพฤติมิชอบ และการสร้างธรรมาภิบาลในสังคมไทย และในภาครัฐอย่างจเป็นรูปธรรมทั้งด้านระบบการบริหารงานและบุคลากรมีการบริหารจัดการภาครัฐที่โปร่งใส มีประสิทธิภาพ สามารถตรวจสอบได้อย่างเป็นธรรม มีการกระจายอำนาจ และแบ่งภารกิจรับผิดชอบที่เหมาะสม และปฏิบัติงานเทียบได้กับมาตรฐานสากล รวมทั้งมีลักษณะเปิดกว้าง เชื่อมโยงถึงกัน และเปิดโอกาสให้ทุกภาคส่วนเข้ามามีส่วนร่วม คนในสังคมต้องร่วมกันปลูกฝังค่านิยมความซื่อสัตย์สุจริต ความมัธยัสถ์ และสร้างจิตสำนึกในการปฏิเสธไม่ยอมรับการทุจริตประพฤติมิชอบอย่างสิ้นเชิง

โรงเรียนทอวังได้เล็งเห็นความสำคัญดังกล่าวโดยยึดหลักธรรมาภิบาล และการบริหารจัดการเชิงระบบที่มีลักษณะต่อเนื่องกันและความสัมพันธ์ซึ่งกัน รวมทั้งต้องพึ่งพาอาศัยซึ่งกันและกันของหน่วยงานย่อยต่าง ๆ กับส่วนรวมทั้งหมดส่งเสริมการทำงานเป็นทีม ความสำเร็จขึ้นอยู่กับจัดการทุกระบบ ทำให้การทำงานเป็นไปอย่างมีประสิทธิภาพ คือ มีความทันสมัย ยืดหยุ่น คล่องตัวสูง มีความถูกต้อง ประหยัดค่าใช้จ่าย ทันตามเวลาที่กำหนด สอดคล้องกับเป้าหมายที่กำหนดไว้ พร้อมทั้งจะปรับตัวให้ทันต่อการเปลี่ยนแปลงของโลก โรงเรียนทอวังจึงได้จัดทำโครงการพัฒนาการบริหารจัดการเชิงระบบตามหลักธรรมาภิบาลขึ้นมา



## 2. วัตถุประสงค์

2.1 เพื่อเพิ่มประสิทธิภาพการบริหารจัดการเชิงระบบของโรงเรียนตามหลักธรรมาภิบาลโดยใช้นวัตกรรมเทคโนโลยีดิจิทัล

2.2 เพื่อส่งเสริมการกำกับ ติดตาม ประเมินผล สรุปรายงานผลอย่างเป็นระบบในทุกหน่วยงานและมีข้อมูลสารสนเทศที่มีประสิทธิภาพ

## 3. เป้าหมาย

### 3.1 ผลผลิต (เชิงปริมาณ)

3.1.1 โรงเรียนมีการบริหารจัดการเชิงระบบตามหลักธรรมาภิบาล โดยใช้นวัตกรรมเทคโนโลยีดิจิทัล ในทุกหน่วยงาน ร้อยละ 100

3.1.2 โรงเรียนมีการประกันคุณภาพภายในที่เป็นระบบ มีการติดตาม ตรวจสอบ และประเมินผลอย่างต่อเนื่องครบตามมาตรฐานการศึกษาขั้นพื้นฐาน ร้อยละ 99

3.1.3 ผู้มีส่วนเกี่ยวข้องร้อยละ 93 มีความพึงพอใจในผลการดำเนินงานตามโครงการ

### 3.2 ผลลัพธ์ (เชิงคุณภาพ)

3.2.1 โรงเรียนมีระบบการทำงานเป็นทีม การบริหารงานและบุคลากรที่โปร่งใส มีประสิทธิภาพ ตรวจสอบได้อย่างเป็นธรรม มีการกระจายอำนาจ แบ่งภารกิจรับผิดชอบที่เหมาะสม มีลักษณะเปิดกว้าง เชื่อมโยง ถึงกันทุกภาคส่วนเข้ามามีส่วนร่วม ร่วมกันปลูกฝังค่านิยมความซื่อสัตย์สุจริต ความมั่งคั่ง และสร้างจิตสำนึกในการ ปฏิเสธไม่ยอมรับการทุจริตประพฤติมิชอบอย่างสิ้นเชิง

3.2.2 โรงเรียนมีระบบการประกันคุณภาพภายในที่ดำเนินงานอย่างเป็นระบบ และต่อเนื่องได้ผลตาม มาตรฐานการศึกษาขั้นพื้นฐานอยู่ในระดับยอดเยี่ยม

3.2.3 ผู้มีส่วนเกี่ยวข้องมีความพึงพอใจในผลการดำเนินงานตามโครงการในระดับมากที่สุด

## 4. สถานที่ดำเนินการ

โรงเรียนหอวัง

## 5. ระยะเวลาดำเนินการ

1 ตุลาคม 2567 – 30 กันยายน 2568



## 6. วิธีดำเนินงาน / ขั้นตอนการดำเนินงาน

ชื่อกิจกรรม / ขั้นตอนการดำเนินงาน	เป้าหมายเชิงปริมาณ (หน่วย)	ระยะเวลาดำเนินการ	ประเภทของงบประมาณ (บาท)			รวม	ผู้รับผิดชอบ
			อุดหนุน	รายได้สถานศึกษา	โครงการสนับสนุนค่าใช้จ่ายฯ		
<b>1. กลุ่มบริหารวิชาการ</b>							
<b>1.1 งานสำนักงานกลุ่มบริหารวิชาการ</b>							
1. การขับเคลื่อนงานกลุ่มบริหารวิชาการ 1) แต่งตั้งและประชุมคณะกรรมการดำเนินงาน 2) ประชุมวางแผนการดำเนินงาน 3) ดำเนินการขับเคลื่อน 4) สรุปผลการดำเนินงาน	ครูและบุคลากรจำนวน 50 คน	1 ต.ค. 67 – 30 ก.ย. 68	18,750	-	-	18,750	จรรยาภรณ์ และคณะ
2. การสอบคัดเลือกนักเรียนเข้าศึกษาต่อระดับชั้นมัธยมศึกษาปีที่ 1 และระดับชั้นมัธยมศึกษาปีที่ 4 ประเภทห้องเรียนพิเศษ 1) ขออนุญาตจัดกิจกรรม 2) ขออนุมัติใช้เงิน 3) แต่งตั้งและประชุมคณะกรรมการดำเนินงาน 4) ประชุมวางแผนและชี้แจงการดำเนินงาน 5) ดำเนินการสอบคัดเลือกตามวันที่กำหนด 6) ประกาศผลสอบ 7) สรุปผลการดำเนินงาน	ครู 80 คน	1 ก.พ. – 31 มี.ค. 68	150,000	-	-	150,000	จรรยาภรณ์ และคณะ



ชื่อกิจกรรม / ขั้นตอน การดำเนินงาน	เป้าหมาย เชิงปริมาณ (หน่วย)	ระยะเวลา ดำเนินการ	ประเภทของงบประมาณ (บาท)			รวม	ผู้รับผิดชอบ
			อุดหนุน	รายได้ สถานศึกษา	โครงการ สนับสนุน ค่าใช้จ่ายฯ		
<b>3. การสอบคัดเลือก นักเรียนเข้าศึกษาต่อ ระดับชั้นมัธยมศึกษา ปีที่ 1 และระดับชั้น มัธยมศึกษาปีที่ 4 ประเภทห้องเรียนปกติ</b> 1) ขออนุญาตจัดกิจกรรม 2) ขออนุมัติใช้เงิน 3) แต่งตั้งและประชุม คณะกรรมการดำเนินงาน 4) ประชุมวางแผนและ ชี้แจงการดำเนินงาน 5) ดำเนินการสอบ คัดเลือกตามวันที่กำหนด 6) ประกาศผลสอบ 7) สรุปผลการดำเนินงาน	ครู 180 คน	1 มี.ค. – 30 เม.ย. 68	153,676	-	-	153,676	จรรยาภรณ์ และคณะ
<b>รวม</b>			<b>322,426</b>	<b>-</b>	<b>-</b>	<b>322,426</b>	
<b>1.2 งานรับนักเรียน</b>							
<b>1. การรับมอบตัว นักเรียนระดับชั้น มัธยมศึกษาปีที่ 1 และ 4</b> 1) ขออนุญาตจัดกิจกรรม 2) ขออนุมัติใช้เงิน 3) แต่งตั้งและประชุม คณะกรรมการ 4) ประชาสัมพันธ์ ผู้ปกครองและนักเรียน 5) จัดทำเอกสาร ประกอบการรับมอบตัว 5) ดำเนินการรับมอบตัว 6) สรุป/ประเมิน/ รายงาน	ครู 60 คน นักเรียน ช่วยงาน 25 คน	1 มี.ค. – 30 เม.ย. 68	33,230	-	-	33,230	วิมล และคณะ



ชื่อกิจกรรม / ขั้นตอน การดำเนินงาน	เป้าหมาย เชิงปริมาณ (หน่วย)	ระยะเวลา ดำเนินการ	ประเภทของงบประมาณ (บาท)			รวม	ผู้รับผิดชอบ
			อุดหนุน	รายได้ สถานศึกษา	โครงการ สนับสนุน ค่าใช้จ่ายฯ		
<b>2. การรับนักเรียนชั้น มัธยมศึกษาปีที่ 3 เดิมเข้าเรียนต่อชั้น มัธยมศึกษาปีที่ 4</b> 1) ขออนุญาตจัดกิจกรรม 2) ขออนุมัติใช้เงิน 3) แต่งตั้งและประชุม คณะกรรมการ 4) จัดทำปฏิทินการรับ สมัครนักเรียน 5) ประชาสัมพันธ์ ผู้ปกครองและนักเรียน 6) จัดทำเอกสาร ประกอบการรับสมัคร 7) ดำเนินการรับสมัคร 8) คณะกรรมการ พิจารณาตามเกณฑ์ 9) ประกาศผล 10) รับรายงานตัว/ รับมอบตัว 11) สรุป/ประเมิน/รายงาน	ครู 45 คน	1 ก.พ. - 31 มี.ค. 68	7,000	-	-	7,000	วิมล และคณะ
<b>3. การรับสมัครและการ สอบคัดเลือกนักเรียน ห้องเรียนพิเศษ ชั้นมัธยมศึกษาปีที่ 1 และ 4</b> 1) ขออนุญาตจัดกิจกรรม 2) ขออนุมัติใช้เงิน 3) แต่งตั้งและประชุม คณะกรรมการ 4) จัดทำปฏิทินการรับ สมัครนักเรียน 5) ประชาสัมพันธ์ ผู้ปกครองและนักเรียน 6) จัดทำเอกสาร ประกอบการรับสมัคร	ครู 60 คน นักเรียนช่วย 25 คน	2 ม.ค. - 28 ก.พ. 68	107,975	-	-	107,975	วิมล และ คณะ



ชื่อกิจกรรม / ขั้นตอน การดำเนินงาน	เป้าหมาย เชิงปริมาณ (หน่วย)	ระยะเวลา ดำเนินการ	ประเภทของงบประมาณ (บาท)			รวม	ผู้รับผิดชอบ
			อุดหนุน	รายได้ สถานศึกษา	โครงการ สนับสนุน ค่าใช้จ่ายฯ		
7) ดำเนินการรับสมัคร 8) คณะกรรมการ พิจารณาตามเกณฑ์ 9) ประกาศผล 10) รับรายงานตัว/ รับมอบตัว 11) สรุป/ประเมิน/ รายงาน							
<b>4. การรับสมัครและการ สอบคัดเลือกนักเรียน ห้องเรียนปกติ ชั้นมัธยมศึกษาปีที่ 1 และ 4</b> 1) ขออนุญาตจัดกิจกรรม 2) ขออนุมัติใช้เงิน 3) แต่งตั้งและประชุม คณะกรรมการ 4) จัดทำปฏิทินการรับ สมัครนักเรียน 5) ประชาสัมพันธ์ ผู้ปกครองและนักเรียน 6) จัดทำเอกสาร ประกอบการรับสมัคร 7) ดำเนินการรับสมัคร 8) คณะกรรมการ พิจารณาตามเกณฑ์ 9) ประกาศผล 10) รับรายงานตัว/ รับมอบตัว 11) สรุป/ประเมิน/ รายงาน	ครู 60 คน นักเรียนช่วย 25 คน	1 มี.ค. - 30 เม.ย. 68	140,625	-	-	140,625	วิมล และ คณะ
<b>รวม</b>			<b>288,830</b>	<b>-</b>	<b>-</b>	<b>288,830</b>	





ชื่อกิจกรรม / ขั้นตอน การดำเนินงาน	เป้าหมาย เชิงปริมาณ (หน่วย)	ระยะเวลา ดำเนินการ	ประเภทของงบประมาณ (บาท)			รวม	ผู้รับผิดชอบ
			อุดหนุน	รายได้ สถานศึกษา	โครงการ สนับสนุน ค่าใช้จ่ายฯ		
<b>1.3 งานประกันคุณภาพการศึกษา</b>							
<b>1. การประเมินคุณภาพภายในของสถานศึกษา ประจำปีการศึกษา 2567</b> 1) ขออนุญาตจัดกิจกรรม 2) ขออนุมัติใช้เงิน 3) แต่งตั้งคณะกรรมการฯ 4) ประชุมวางแผน คณะกรรมการดำเนินงาน 5) ทำหนังสือเชิญ ผู้ทรงคุณวุฒิ 6) ประสานหน่วยงานที่เกี่ยวข้อง 7) ดำเนินการประเมินคุณภาพภายในฯ 8) สรุปรายงานผลต่อผู้บริหารและ สพม.กท.2	คณะกรรมการ 80 คน ผู้ทรงคุณวุฒิ 3 คน	22 มี.ค. 68	11,800	-	-	11,800	เปรมฤดี และคณะ
<b>2. จัดทำรายงานประจำปีของสถานศึกษา (SAR) ปีการศึกษา 2567</b> 1) ประชุมวางแผน คณะกรรมการดำเนินงาน 2) แต่งตั้งคณะกรรมการจัดทำ (SAR) 3) เก็บรวบรวมข้อมูล 4) ประชุมคณะกรรมการเรื่อง ความก้าวหน้าของการเก็บรวบรวมข้อมูล และวิเคราะห์ผลการประเมิน 5) ส่งเคราะห์ผลการประเมิน 6) ประชุมคณะกรรมการเสถียรตรวจสอบความถูกต้องของการจัดทำรายงานประจำปี 7) สรุปรายงานผลต่อผู้บริหารและ สพม.กท.2	คณะกรรมการ 30 คน	13 พ.ย. 66 - 31 พ.ค.67	8,310	-	-	8,310	เปรมฤดี และคณะ
<b>รวม</b>			<b>20,110</b>	<b>-</b>	<b>-</b>	<b>20,110</b>	



ชื่อกิจกรรม / ขั้นตอน การดำเนินงาน	เป้าหมาย เชิงปริมาณ (หน่วย)	ระยะเวลา ดำเนินการ	ประเภทของงบประมาณ (บาท)			รวม	ผู้รับผิดชอบ
			อุดหนุน	รายได้ สถานศึกษา	โครงการ สนับสนุน ค่าใช้จ่ายฯ		
<b>1.4 งานโรงเรียนสุจริต</b>							
การรายงานผลการ ปฏิบัติงานปีงบประมาณ 2568 1) ประชุมครูและแต่งตั้ง ผู้รับผิดชอบ 2) สรุปผลการปฏิบัติงาน ปีงบประมาณ 2566 แต่ละภาคการศึกษา 3) จัดทำรูปเล่ม 4) ขออนุมัติจัดจ้าง/ใช้เงิน 5) ดำเนินการจัดจ้าง ตามระเบียบพัสดุ 6) เผยแพร่ในหน่วยงาน	7 เล่ม	1 - 30 ก.ย. 68	763	-	-	763	ปรินดา และคณะ
<b>รวม</b>			<b>763</b>	<b>-</b>	<b>-</b>	<b>763</b>	
<b>รวมกลุ่มบริหาร วิชาการ</b>			<b>632,129</b>	<b>-</b>	<b>-</b>	<b>632,129</b>	
<b>2. กลุ่มบริหารงบประมาณ</b>							
<b>2.1 งานควบคุมภายใน</b>							
การขับเคลื่อนงาน กลุ่มบริหารงบประมาณ 1) แต่งตั้งและประชุม คณะกรรมการดำเนินงาน 2) ประชุมวางแผน การดำเนินงาน 3) ดำเนินการขับเคลื่อน 4) สรุปผลการดำเนินงาน	คณะ กรรมการ 20 คน	1 ต.ค. 67 - 30 ก.ย. 68	-	-	-	-	เบญญาศิริ และคณะ
<b>รวม</b>			<b>-</b>	<b>-</b>	<b>-</b>	<b>-</b>	
<b>2.2 งานแผนงาน</b>							
1. การจัดทำแผนปฏิบัติ การและปฏิทิน ปฏิบัติงาน ปีงบประมาณ พ.ศ.2569 1) ขออนุญาตจัดกิจกรรม 2) ขออนุมัติใช้เงิน	หัวหน้า งานและ ผู้เกี่ยวข้อง 60 คน ฉบับร่าง 50 เล่ม	16 มิ.ย. - 30 ก.ย. 68	6,985	-	-	6,985	เกศแก้ว และคณะ



ชื่อกิจกรรม / ขั้นตอน การดำเนินงาน	เป้าหมาย เชิงปริมาณ (หน่วย)	ระยะเวลา ดำเนินการ	ประเภทของงบประมาณ (บาท)			รวม	ผู้รับผิดชอบ
			อุดหนุน	รายได้ สถานศึกษา	โครงการ สนับสนุน ค่าใช้จ่ายฯ		
3) แต่งตั้งคณะกรรมการฯ 4) จัดเตรียมข้อมูล 5) จัดประชุมเพื่อทราบ แนวปฏิบัติการใช้ โปรแกรมจัดทำจัดทำ แผนปฏิบัติการฯ 6) หน่วยงานส่งข้อมูลขอ อนุมัติจัดสรรงบประมาณ 7) งานแผนงานสรุปข้อมูล 8) ประชุมหลอมแผน ปฏิบัติการ 9) จัดทำรูปเล่ม (ฉบับ ร่าง) นำเอกสารส่ง คณะกรรมการ สถานศึกษาฯ เพื่อ พิจารณาก่อนประชุม เห็นชอบการใช้ แผนปฏิบัติการ 10) ประชุม คณะกรรมการ สถานศึกษาชั้นพื้นฐานฯ เพื่อเห็นชอบ แผนปฏิบัติการฯ 11) เผยแพร่ ประชาสัมพันธ์ แผนปฏิบัติการฯ							
<b>2. การจัดทำ            แผนพัฒนาการศึกษา            โรงเรียนทอวัง            ปีงบประมาณ พ.ศ.            2569 -2571</b> 1. ขออนุญาตจัด กิจกรรม 2. แต่งตั้งคณะกรรมการ ดำเนินงานฯ	1,000 คน	3 ธ.ค. 67 - 30 ก.ย 68	6,735	-	-	6,735	เกศแก้ว และคณะ



ชื่อกิจกรรม / ขั้นตอน การดำเนินงาน	เป้าหมาย เชิงปริมาณ (หน่วย)	ระยะเวลา ดำเนินการ	ประเภทของงบประมาณ (บาท)			รวม	ผู้รับผิดชอบ
			อุดหนุน	รายได้ สถานศึกษา	โครงการ สนับสนุน ค่าใช้จ่ายฯ		
3. ประชุมคณะกรรมการฯจัดทำ ประเด็นปัจจัยในการ วิเคราะห์สภาพแวดล้อม โรงเรียนเพื่อจัดทำแบบ ประเมินฯ 4. ประชาสัมพันธ์เพื่อให้ ผู้ที่มีส่วนเกี่ยวข้องทำ แบบประเมินวิเคราะห์ สภาพแวดล้อมโรงเรียน 5. สรุปผลการวิเคราะห์ สภาพแวดล้อมโรงเรียน 6. ประชุมคณะกรรมการฯเพื่อจัดทำทิศ ทางการพัฒนาโรงเรียน และจัดทำรูปเล่ม ฉบับร่าง 7. ประชุมและนำเสนอ คณะกรรมการ สถานศึกษาขั้นพื้นฐานฯ 8. จัดทำรูปเล่ม ประชาสัมพันธ์ และ เผยแพร่							
<b>รวม</b>			13,720	-	-	13,720	
<b>2.3 งานตรวจสอบ ติดตาม และรายงานการใช้งบประมาณ</b>							
<b>การจัดทำรายงานผล การปฏิบัติงาน ปีงบประมาณ 2568 (2 ภาคเรียน)</b> 1) ประสานงานกับงาน แผนงานเกี่ยวกับ แผนปฏิบัติการ ประจำปีงบประมาณ พ.ศ.2568 เพื่อ จัดเตรียมข้อมูล 2) ประชุมคณะกรรมการฯ	10 เล่ม	3 ก.พ. – 29 ส.ค. 68	1,500	-	-	1,500	ชมนกัศ และคณะ



ชื่อกิจกรรม / ขั้นตอน การดำเนินงาน	เป้าหมาย เชิงปริมาณ (หน่วย)	ระยะเวลา ดำเนินการ	ประเภทของงบประมาณ (บาท)			รวม	ผู้รับผิดชอบ
			อุดหนุน	รายได้ สถานศึกษา	โครงการ สนับสนุน ค่าใช้จ่ายฯ		
3) ดำเนินงาน 3.1) รวบรวมข้อมูล การติดตามงาน/ กิจกรรมตามปฏิทินการ ปฏิบัติงานประจำปี 3.2) รายงานการใช้ งบประมาณ (ทุกสิ้นเดือน) 4) นำข้อมูลมาวิเคราะห์ และสรุปจัดทำรายงาน 5) สรุป /รายงานเสนอ ผู้บริหารและเผยแพร่							
<b>รวม</b>			1,500	-	-	1,500	
<b>รวมกลุ่มบริหาร งบประมาณ</b>			15,220	-	-	15,220	
<b>3. กลุ่มบริหารงานบุคคล</b>							
<b>3.1 งานทะเบียนประวัติและเครื่องราชอิสริยาภรณ์</b>							
การประชุมเพื่อจัดทำ ทะเบียนประวัติและ เครื่องราชอิสริยาภรณ์ 1) ขออนุญาตจัดกิจกรรม 2) แต่งตั้งและประชุม คณะกรรมการดำเนินงาน 3) ดำเนินกิจกรรม 4) สรุป/ประเมิน/รายงาน	ครู 176 คน	1 ต.ค. 67 – 30 ก.ย. 68	-	-	-	-	รัตนาวลี และคณะ
<b>รวม</b>			-	-	-	-	
<b>3.2 งานประเมินผลการปฏิบัติงาน</b>							
1. การประเมินผลการ เลื่อนเงินเดือน 1) ขออนุญาตจัดกิจกรรม 2) ขออนุมัติใช้เงิน 3) แต่งตั้งและประชุม คณะกรรมการดำเนินงาน 4) ดำเนินกิจกรรม 5) สรุป/ประเมิน/รายงาน	ครู 176 คน	1 ต.ค. 67 - 30 ก.ย 68	2,800	-	-	2,800	ปิยวรรณ และคณะ



ชื่อกิจกรรม / ขั้นตอน การดำเนินงาน	เป้าหมาย เชิงปริมาณ (หน่วย)	ระยะเวลา ดำเนินการ	ประเภทของงบประมาณ (บาท)			รวม	ผู้รับผิดชอบ
			อุดหนุน	รายได้ สถานศึกษา	โครงการ สนับสนุน ค่าใช้จ่ายฯ		
2. การประเมินการ เตรียมความพร้อม และพัฒนาอย่างเข้ม สำหรับครูผู้ช่วย 1) ขออนุญาตจัดกิจกรรม 2) ขออนุมัติใช้เงิน 3) แต่งตั้งและประชุม คณะกรรมการดำเนินงาน 4) ดำเนินกิจกรรม 5) สรุป/ประเมิน/รายงาน	ครู 10 คน	1 ต.ค. 67 - 30 ก.ย 68	7,000	-	-	7,000	ปิยวรรณ และคณะ
รวม			9,800	-	-	9,800	
รวมกลุ่มบริหารงาน บุคคล			9,800	-	-	9,800	
รวมทั้งสิ้น			657,149	-	-	657,149	

## 7. งบประมาณ

โครงการนี้ใช้งบประมาณทั้งสิ้น 657,149 บาท

## 8. หน่วยงาน/ผู้เกี่ยวข้อง

### 8.1 กลุ่มบริหารวิชาการ

8.1.1 งานสำนักงานกลุ่มบริหารวิชาการ

8.1.2 งานรับนักเรียน

8.1.3 งานประกันคุณภาพการศึกษา

8.1.4 งานโรงเรียนสุจริต

### 8.2 กลุ่มบริหารงบประมาณ

8.2.1 งานควบคุมภายใน

8.2.2 งานแผนงาน

8.2.3 งานตรวจสอบ ติดตาม และรายงานการใช้งบประมาณ

### 8.3 กลุ่มบริหารงานบุคคล

8.3.1 งานทะเบียนประวัติและเครื่องราชย์อิสริยาภรณ์

8.3.2 งานประเมินผลการปฏิบัติงาน



## 9. ระดับความสำเร็จ

ตัวชี้วัดความสำเร็จ	วิธีการประเมิน	เครื่องมือ
9.1 โรงเรียนมีการบริหารจัดการเชิงระบบตามหลักธรรมาภิบาล โดยใช้นวัตกรรมเทคโนโลยีดิจิทัลในทุกหน่วยงาน ร้อยละ 100	<ul style="list-style-type: none"> <li>- การรายงานผลการปฏิบัติการตามแผนปฏิบัติการ</li> <li>- การประชุมผู้มีส่วนเกี่ยวข้อง</li> <li>- ผลงานเชิงประจักษ์</li> </ul>	<ul style="list-style-type: none"> <li>- แผนพัฒนาการศึกษา-แผนปฏิบัติการ</li> <li>- ปฏิทินปฏิบัติงาน</li> <li>- คำสั่งสายการบริหารงาน</li> <li>- แฟ้มสะสมงาน</li> <li>- แบบรายงานผลการปฏิบัติงาน</li> <li>- บันทึกการประชุม</li> </ul>
9.2 โรงเรียนมีการประกันคุณภาพภายในที่เป็นระบบ มีการติดตามตรวจสอบและประเมินผลอย่างต่อเนื่อง ครบตามมาตรฐานการศึกษาขั้นพื้นฐาน ร้อยละ 99	<ul style="list-style-type: none"> <li>- การรายงานผลคุณภาพการศึกษาประจำปี</li> <li>- กิจกรรมเยี่ยมชมผลงานกลุ่มบริหารและกลุ่มสาระการเรียนรู้</li> </ul>	<ul style="list-style-type: none"> <li>- เอกสารรายงานผลคุณภาพการศึกษาประจำปี</li> <li>- แฟ้มสะสมงาน</li> </ul>
9.3 ผู้มีส่วนเกี่ยวข้องร้อยละ 93 มีความพึงพอใจในผลการดำเนินงานตามโครงการ	<ul style="list-style-type: none"> <li>- การประเมินความพึงพอใจ</li> </ul>	<ul style="list-style-type: none"> <li>- แบบประเมินความพึงพอใจ</li> </ul>

## 10. ผลที่คาดว่าจะได้รับ

10.1 โรงเรียนมีระบบการบริหารงานและบุคลากรมีการบริหารจัดการภาครัฐที่โปร่งใส มีประสิทธิภาพสามารถตรวจสอบได้อย่างเป็นธรรม มีการกระจายอำนาจ และแบ่งภารกิจรับผิดชอบที่เหมาะสม และปฏิบัติงานเทียบได้กับมาตรฐานสากล รวมทั้งมีลักษณะเปิดกว้าง เชื่อมโยงถึงกัน และเปิดโอกาสให้ทุกภาคส่วนเข้ามามีส่วนร่วม

10.2 โรงเรียนเป็นส่วนหนึ่งในสังคมต้องร่วมกันปลูกฝังค่านิยมความซื่อสัตย์สุจริต ความมัธยัสถ์ และสร้างจิตสำนึกในการปฏิเสธไม่ยอมรับการทุจริตประพฤติมิชอบอย่างสิ้นเชิงให้กับนักเรียน ครูและบุคลากรในโรงเรียน

10.3 นักเรียนมีสมรรถนะสำคัญตามหลักสูตร มีทักษะการเรียนรู้ในศตวรรษที่ 21 และทักษะด้านสารสนเทศ สื่อ และเทคโนโลยี มีความยืดหยุ่นทางด้านความคิด สามารถทำงานร่วมกับผู้อื่นได้ภายใต้สังคมที่เป็นพหุวัฒนธรรม รวมถึงการวางพื้นฐานการเรียนรู้เพื่อการวางแผนชีวิตที่เหมาะสมและนำไปปฏิบัติได้

10.4 ครูและบุคลากรทางการศึกษาได้รับการส่งเสริมและพัฒนาสู่ครูมืออาชีพ ส่งผลให้คุณภาพการศึกษาได้รับการยกระดับผลสัมฤทธิ์ทางการเรียนให้สูงขึ้น และมีความก้าวหน้าทางด้านวิชาชีพ



## โครงการที่ 7

เสริมสร้างการมีส่วนร่วมจากทุกภาคส่วน  
เพื่อพัฒนาคุณภาพการศึกษา





**ชื่อโครงการ** โครงการที่ 7 เสริมสร้างการมีส่วนร่วมจากทุกภาคส่วนเพื่อพัฒนาคุณภาพการศึกษา  
**กลยุทธ์ระดับโรงเรียน** กลยุทธ์ที่ 3 บริหารสถานศึกษาอย่างมีประสิทธิภาพ  
**สนองนโยบายและจุดเน้น สพม.กท.2**

ข้อที่ 9 สร้างโอกาสและความเสมอภาคทางการศึกษา เพื่อส่งเสริมทักษะอาชีพที่หลากหลายสู่การมีงานทำ และเหมาะสมตามศักยภาพ  
ข้อที่ 10 พัฒนาครูและบุคลากรทางการศึกษา ให้เป็นบุคคลแห่งการเรียนรู้  
ทันต่อการเปลี่ยนแปลงของเทคโนโลยี มีสมรรถนะ ความรู้ ความเชี่ยวชาญ  
จรรยาบรรณและมาตรฐานวิชาชีพ

**สนองนโยบายและจุดเน้น สพฐ.**

ข้อที่ 9 เพิ่มโอกาสและความเสมอภาคทางการศึกษา  
ข้อที่ 10 พัฒนาครูและบุคลากรทางการศึกษา

**สนองนโยบายเร่งด่วน สพฐ. (ลดภาระครูและบุคลากรทางการศึกษา)**

ข้อที่ 1 เพิ่มประสิทธิภาพการบริหารงานบุคคล

**ลักษณะโครงการ**

ต่อเนื่อง

**หน่วยงานที่รับผิดชอบ**

กลุ่มบริหารงานบุคคล

**ผู้รับผิดชอบ**

นางสาวเรณู เข้าวรรณ นางสาวชิรญาณ์ มณีวรรณ นางสาววิกานดา โยธี

## 1. หลักการและเหตุผล

ความสำคัญยุทธศาสตร์ชาติ (พ.ศ. 2561 – 2580) ที่มุ่งเน้นการพัฒนาและยกระดับคนในทุกมิติ และในทุกช่วงวัย ให้เป็นทรัพยากรมนุษย์ที่ดี เก่ง และมีคุณภาพพร้อมขับเคลื่อนการพัฒนาประเทศไปข้างหน้าได้อย่างเต็มศักยภาพ ได้กำหนดนโยบายในการเพิ่มประสิทธิภาพของระบบบริหารจัดการศึกษาในทุกระดับ ทุกประเภท โดยการส่งเสริมการมีส่วนร่วมจากภาคเอกชนในการจัดการศึกษา พัฒนาระบบประกันคุณภาพการศึกษาโดยแยกออกจากระบบการประเมินและการรับรองคุณภาพที่เน้นผลลัพธ์ที่ตัวผู้เรียน รวมทั้งมีการปฏิรูประบบการสอบที่นำการวัดผลในเชิงทักษะที่จำเป็นในศตวรรษที่ 21 มากกว่าการวัดระดับความรู้ ตลอดจนมีการวิจัยและใช้เทคโนโลยีในการสร้างและจัดการความรู้ในการจัดการเรียนการสอน การจัดการศึกษาเพื่อพัฒนาทักษะอาชีพที่สอดคล้องกับบริบทพื้นที่ และแผนการศึกษาแห่งชาติ พ.ศ. 2560 - 2579 ยุทธศาสตร์ที่ 6 ในเรื่องการพัฒนาประสิทธิภาพของระบบบริหารจัดการศึกษา มีจุดประสงค์เพื่อปรับปรุง และพัฒนาระบบและรูปแบบการบริหารจัดการศึกษาที่เป็นอิสระคล่องตัวในการบริหารจัดการด้วยความรับผิดชอบและตรวจสอบได้ตามหลักธรรมาภิบาล มีการบริหารจัดการและใช้ทรัพยากรอย่างมีประสิทธิภาพและประสิทธิผล ส่งผลต่อคุณภาพมาตรฐานการศึกษาที่จัดให้กับผู้เรียนทุกระดับและประเภทการศึกษา ส่งเสริมการสร้างเครือข่ายความร่วมมือของผู้มีส่วนได้ส่วนเสียกับการจัดการศึกษา การเข้ามามีส่วนร่วมในการบริหารจัดการศึกษาและความรับผิดชอบร่วมกัน รวมทั้งการเปิดโอกาสให้ทุกภาคส่วนของสังคม อาทิ บุคคล ครอบครัว ชุมชน สังคม ภาคเอกชน สถานประกอบการ มูลนิธิ วัด สถาบันและองค์กรต่าง ๆ ในสังคม ที่มีศักยภาพและความพร้อมสามารถเข้ามามีส่วนร่วมในการดำเนินการจัดการศึกษาในรูปแบบที่หลากหลาย รวมถึงแผนพัฒนาเศรษฐกิจและสังคมแห่งชาติ ฉบับที่ 13 ในบริบทการพัฒนาประเทศในมิติด้านเศรษฐกิจ เพื่อตอบสนองความต้องการของตลาดงานและการพัฒนาประเทศ ซึ่งสอดคล้องกับในปิงบประมาณ พ.ศ.2567 กระทรวงศึกษาธิการ ได้ขับเคลื่อนนโยบาย “เรียนดี มีความสุข” เพื่อให้การศึกษาไทยเป็นไปอย่างมีประสิทธิภาพและประสิทธิผล เกิดผลประโยชน์สูงสุดแก่ผู้เรียนและประชาชน ดังนี้ ลดภาระครู ลดภาระนักเรียนและผู้ปกครอง: เรียนได้ทุกที่ทุกเวลา (Anywhere Anytime) เรียนฟรี มีงานทำ “ยึดผู้เรียนเป็นศูนย์กลาง” มีระบบหรือแพลตฟอร์มการเรียนรู้ โดยผู้เรียนไม่ต้องเสียค่าใช้จ่ายเพื่อลดความเหลื่อมล้ำทางการศึกษา (1 นักเรียน 1 Tablet) ระบบแนะแนวการเรียน (Coaching) และเป้าหมายชีวิต การจัดทำระบบวัดผลรับรองมาตรฐานวิชาชีพ (Skill Certificate) ผู้เรียนสามารถเรียนเพิ่มเพื่อรับประกาศนียบัตรในการประกอบอาชีพ การจัดทำระบบวัดผลเทียบระดับการศึกษา และประเมินผล



การศึกษา เพื่อให้ผู้เรียนที่มีความสามารถเป็นเลิศ ไม่ต้องเสียเวลาเรียนในระบบ ประหยัดเวลาประหยัดค่าใช้จ่าย มีรายได้ระหว่างเรียน จบแล้วมีงานทำ (Learn to Earn) รวมทั้งนโยบายและจุดเน้นของสำนักงานคณะกรรมการการศึกษาขั้นพื้นฐาน ประจำปีงบประมาณ พ.ศ. 2567 - 2568 ข้อที่ 9 เพิ่มโอกาสและความเสมอภาคทางการศึกษา และข้อที่ 10 พัฒนาครูและบุคลากรทางการศึกษา และสนองนโยบายเร่งด่วน สพฐ. ข้อที่ 1 เพิ่มประสิทธิภาพการบริหารงานบุคคล

โรงเรียนหอวังมีความความตระหนักในเรื่องการบริหารงานอย่างมีประสิทธิภาพ พร้อมทั้งเล็งเห็นความสำคัญจากหน่วยงานภายนอก โดยเน้นผลลัพธ์ที่ตัวผู้เรียนให้เป็นไปตามเป้าประสงค์ที่กำหนดไว้ จึงได้จัดทำโครงการเสริมสร้างการมีส่วนร่วมจากทุกภาคส่วนเพื่อพัฒนาคุณภาพการศึกษาเพื่อให้ผู้เรียน มีคุณลักษณะประสงคตามที่กำหนดได้อย่างมีประสิทธิภาพ

## 2. วัตถุประสงค์

2.1 เพื่อส่งเสริมความสัมพันธ์และความร่วมมือระหว่างโรงเรียน ผู้ปกครอง ชุมชน สถาบัน และองค์กร ในการพัฒนาการศึกษา

2.2 เพื่อสร้างภาคีเครือข่ายร่วมพัฒนาการศึกษาทั้งในระดับท้องถิ่น ระดับภูมิภาค ระดับประเทศ และต่างประเทศ

2.3 เพื่อเปิดโอกาสให้ทุกภาคส่วนของสังคม สถาบันและองค์กรต่าง ๆ ในสังคมที่มีศักยภาพและความพร้อม เข้ามามีส่วนร่วมในการดำเนินการจัดการศึกษาในรูปแบบที่หลากหลาย

## 3. เป้าหมาย

### 3.1 ผลผลิต (เชิงปริมาณ)

3.1.1 โรงเรียน ผู้ปกครอง ชุมชน สถาบันองค์กรร้อยละ 95 ให้ความร่วมมือในการเข้าร่วมกิจกรรม เพื่อพัฒนาการศึกษาของโรงเรียน

3.1.2 โรงเรียนเข้าร่วมกับเครือข่ายพัฒนาการศึกษา ชุมชนองค์กรภาครัฐเอกชนที่จัดกิจกรรม ร้อยละ 94 ทั้งรูปแบบเครือข่ายพัฒนาการศึกษาในระดับท้องถิ่น ระดับภูมิภาค ระดับประเทศและต่างประเทศ

3.1.3 โรงเรียนมีการจัดกิจกรรมแลกเปลี่ยนประสบการณ์กับเครือข่ายร่วมพัฒนาการศึกษา ชุมชน องค์กรภาครัฐและเอกชนร้อยละ 93

3.1.4 ผู้มีส่วนเกี่ยวข้องร้อยละ 96 มีความพึงพอใจในการดำเนินงานตามโครงการ

### 3.2 ผลลัพธ์ (เชิงคุณภาพ)

3.2.1 โรงเรียน ผู้ปกครอง ชุมชน สถาบันและองค์กร ให้ความร่วมมือในการเข้าร่วมกิจกรรมที่ส่งเสริมความสัมพันธ์กันเพื่อพัฒนาการศึกษาของโรงเรียน

3.2.2 โรงเรียนมีภาคีเครือข่ายความร่วมมือในการพัฒนาคุณภาพการศึกษาทั้งในระดับท้องถิ่น ระดับ ภูมิภาค ระดับประเทศและต่างประเทศ

3.2.3 โรงเรียนมีกิจกรรมแลกเปลี่ยนประสบการณ์ ศึกษาดูงานกับเครือข่ายร่วมพัฒนาการศึกษาทั้งในระดับท้องถิ่น ระดับภูมิภาค ระดับประเทศและต่างประเทศ

3.2.4 ผู้มีส่วนเกี่ยวข้องมีความพึงพอใจในการดำเนินงานตามโครงการในระดับดีเยี่ยม

## 4. สถานที่ดำเนินการ

4.1 โรงเรียนหอวัง

4.2 หน่วยงานภายนอก



## 5. ระยะเวลาดำเนินการ

1 ตุลาคม 2567 – 30 กันยายน 2568

## 6. วิธีดำเนินงาน / ขั้นตอนการดำเนินงาน

ชื่อกิจกรรม / ขั้นตอนการดำเนินงาน	เป้าหมายเชิงปริมาณ (หน่วย)	ระยะเวลาดำเนินการ	ประเภทของเงินงบประมาณ (บาท)			รวม	ผู้รับผิดชอบ
			อุดหนุน	รายได้สถานศึกษา	โครงการสนับสนุนค่าใช้จ่ายฯ		
<b>1. กลุ่มบริหารวิชาการ</b>							
<b>1.1 งานบริการทางวิชาการ</b>							
<b>1. เตรียมพร้อมบริการวิชาการ</b>							
1) สำรวจวัสดุที่ต้องการใช้	ครู 178 คน	1 ต.ค. 67 – 28 ก.พ. 68	5,000	-	-	5,000	ชัยพร
2) ขออนุมัติจัดซื้อ							
3) ขออนุมัติใช้เงิน							
4) ดำเนินการจัดซื้อตามระเบียบพัสดุ							
<b>รวม</b>			<b>5,000</b>	<b>-</b>	<b>-</b>	<b>5,000</b>	
<b>1.2 งานนักศึกษาวิชาทหาร</b>							
<b>การส่งเสริมกิจกรรมหน่วยบัญชาการรักษาดินแดน</b>							
- พิจารณางบประมาณวันคล้ายสถาปนาหน่วยบัญชาการรักษาดินแดน	นศท. 750 คน	1 ต.ค. 67 - 30 ก.ย 68	6,000	-	-	6,000	สุชาติและคณะ
- พิจารณางบประมาณวันกำลั๊งสำรองหน่วยบัญชาการรักษาดินแดน							
- พิจารณางบประมาณวันนักศึกษาวิชาทหาร							
- ร่วมทำบุญวันคล้ายวันสถาปนา ศศท.							
1) ขออนุญาตจัดกิจกรรม							
2) ขออนุมัติใช้เงิน							
3) ประชุมและแต่งตั้งคณะกรรมการดำเนินงาน							
4) ดำเนินกิจกรรม							
5) สรุป/ประเมิน/รายงาน							
<b>รวม</b>			<b>6,000</b>	<b>-</b>	<b>-</b>	<b>6,000</b>	



ชื่อกิจกรรม / ขั้นตอน การดำเนินงาน	เป้าหมาย เชิงปริมาณ (หน่วย)	ระยะเวลา ดำเนินการ	ประเภทของเงินงบประมาณ (บาท)			รวม	ผู้รับผิดชอบ
			อุดหนุน	รายได้ สถานศึกษา	โครงการ สนับสนุน ค่าใช้จ่ายฯ		
<b>1.3 งานโครงการวิทยาศาสตร์พลังสิบ</b>							
<b>1. การประชุมเตรียมความพร้อมการขับเคลื่อนโครงการวิทยาศาสตร์พลังสิบสำหรับโรงเรียนพันธมิตร (Fellowship)</b> 1) ขออนุญาตจัดกิจกรรม 2) ขออนุมัติใช้เงิน 3) ประชุมและแต่งตั้งคณะกรรมการดำเนินงาน 4) ดำเนินกิจกรรม 5) สรุป/ประเมิน/รายงาน	บุคลากร จำนวน 36 คน  คณะ กรรมการ จำนวน 29 คน	1 – 29 พ.ย. 67	9,100	-	-	9,100	ณีรัฐพัฒน์ และคณะ
<b>2. การพัฒนาครูและบุคลากรทางการศึกษาโรงเรียนพันธมิตร (Fellowship) หลักสูตรมัธยมศึกษาตอนต้น ครั้งที่ 1</b> 1) ขออนุญาตจัดกิจกรรม 2) ขออนุมัติใช้เงิน 3) ประชุมและแต่งตั้งคณะกรรมการดำเนินงาน 4) ดำเนินกิจกรรม 5) สรุป/ประเมิน/รายงาน	ครู โรงเรียน พันธมิตร จำนวน 36 คน  ครู โรงเรียน หอวัง จำนวน 32 คน	11 – 21 มี.ค. 68	39,200	-	-	39,200	ณีรัฐพัฒน์ และคณะ
<b>3. การพัฒนาครูและบุคลากรทางการศึกษาโรงเรียนพันธมิตร (Fellowship) หลักสูตรมัธยมศึกษาตอนปลาย ครั้งที่ 1</b> 1) ขออนุญาตจัดกิจกรรม 2) ขออนุมัติใช้เงิน 3) ประชุมและแต่งตั้งคณะกรรมการดำเนินงาน 4) ดำเนินกิจกรรม 5) สรุป/ประเมิน/รายงาน	ครู โรงเรียน พันธมิตร จำนวน 54 คน  ครู โรงเรียน หอวัง จำนวน 32 คน	11 – 21 มี.ค. 68	25,200	-	-	25,200	ณีรัฐพัฒน์ และคณะ



ชื่อกิจกรรม / ขั้นตอนการดำเนินงาน	เป้าหมายเชิงปริมาณ (หน่วย)	ระยะเวลาดำเนินการ	ประเภทของเงินงบประมาณ (บาท)			รวม	ผู้รับผิดชอบ
			อุดหนุน	รายได้สถานศึกษา	โครงการสนับสนุนค่าใช้จ่ายฯ		
<b>4. กิจกรรมเสริมสร้างเครือข่ายความร่วมมือและจัดทำบันทึกข้อตกลงความร่วมมือ (MOU) ในการพัฒนาศักยภาพผู้เรียนโครงการวิทยาศาสตร์พลังสิบ</b> 1) ขออนุญาตจัดกิจกรรม 2) ขออนุมัติใช้เงิน 3) ประชุมและแต่งตั้งคณะกรรมการดำเนินงาน 4) ดำเนินกิจกรรม 5) สรุป/ประเมิน/รายงานผล	หน่วยงานภายนอก จำนวน 3 หน่วยงาน	1 ต.ค. 67 - 30 ก.ย. 68	-	-	-	-	ณัฐพัฒน์ และคณะ
<b>รวม</b>			<b>73,500</b>	<b>-</b>	<b>-</b>	<b>73,500</b>	
<b>1.4 งานสำนักงานกลุ่มบริหารวิชาการ</b>							
<b>ฝึกสมอง ประลองปัญญา เพื่อเตรียมความพร้อมเข้าศึกษาต่อชั้นมัธยมศึกษาปีที่ 1</b> 1) แต่งตั้งและประชุมคณะกรรมการ 2) ประชาสัมพันธ์ผู้ปกครองและนักเรียน 3) รับสมัครนักเรียน 4) จัดทำเอกสาร 5) ดำเนินการสอบ 6) ติดตามและสรุปประเมินผล	นักเรียน 2,500 คน	1 - 28 ก.พ. 68	-	-	-	-	จรรยาภรณ์ และคณะ
<b>รวม</b>			<b>-</b>	<b>-</b>	<b>-</b>	<b>-</b>	
<b>รวมกลุ่มบริหารวิชาการ</b>			<b>84,500</b>	<b>-</b>	<b>-</b>	<b>84,500</b>	



ชื่อกิจกรรม / ขั้นตอนการดำเนินงาน	เป้าหมายเชิงปริมาณ (หน่วย)	ระยะเวลาดำเนินการ	ประเภทของเงินงบประมาณ (บาท)			รวม	ผู้รับผิดชอบ
			อุดหนุน	รายได้สถานศึกษา	โครงการสนับสนุนค่าใช้จ่ายฯ		
<b>2. กลุ่มบริหารงบประมาณ</b>							
<b>2.1 งานโรงเรียนพี่ - โรงเรียนน้องฯ</b>							
โรงเรียนพี่-โรงเรียนน้อง (ตามโครงการพระราชดำริ สมเด็จพระกนิษฐาธิราชเจ้า กรมสมเด็จพระเทพรัตนราชสุดาฯ) 1) ขออนุญาตจัดกิจกรรม และขออนุมัติใช้เงิน 2) สืบหาความต้องการของโรงเรียนน้อง 3) ประชุม/แต่งตั้งคณะกรรมการดำเนินงาน 4) ประสานงานกับโรงเรียน 5) ดำเนินกิจกรรม 6) สรุป/ประเมิน/รายงาน	2 โรงเรียน	2 ต.ค. 66 – 30 ก.ย. 67	-	86,000	-	86,000	มณฑิภา
<b>รวม</b>			-	86,000	-	86,000	
<b>2.2 งานสวัสดิการ</b>							
การแลกเปลี่ยนเรียนรู้เพื่อพัฒนาคุณภาพการศึกษา 1) ขออนุญาตจัดกิจกรรม 2) ขออนุมัติใช้เงิน 3) แต่งตั้งคณะกรรมการ 4) ดำเนินกิจกรรม 5) สรุป/ประเมิน/รายงาน	ครู 600 คน	1 ต.ค. 67 – 30 ก.ย. 68	30,000	-	-	30,000	สมถวิล
<b>รวม</b>			30,000	-	-	30,000	
<b>รวมกลุ่มบริหารงบประมาณ</b>			30,000	86,000	-	116,000	
<b>3. กลุ่มบริหารงานบุคคล</b>							
<b>3.1 งานส่งเสริม ยกย่อง และเชิดชูเกียรติ</b>							
1. การมอบเกียรติบัตรดีเด่น 1) ขออนุญาตจัดกิจกรรม 2) ขออนุมัติใช้เงิน 3) แต่งตั้งคณะกรรมการดำเนินงานและประชุม 4) ประกาศเกณฑ์และคัดเลือกพ่อดีเด่นในโรงเรียน	15 คน	4 ธ.ค. 67	15,750	-	-	15,750	อริวัฒน์ และคณะ



ชื่อกิจกรรม / ขั้นตอนการดำเนินงาน	เป้าหมายเชิงปริมาณ (หน่วย)	ระยะเวลาดำเนินการ	ประเภทของเงินงบประมาณ (บาท)			รวม	ผู้รับผิดชอบ
			อุดหนุน	รายได้สถานศึกษา	โครงการสนับสนุนค่าใช้จ่ายฯ		
5) พิธีมอบช่อดอกไม้ รางวัลโล่ เกียรติบัตร 6) เผยแพร่ประชาสัมพันธ์ 7) สรุป/ประเมิน/รายงาน							
<b>2. การมอบเกียรติบัตรแม่ดีเด่น</b> 1) ขออนุญาตจัดกิจกรรม 2) ขออนุมัติใช้เงิน 3) แต่งตั้งคณะกรรมการดำเนินงานและประชุม 4) ประกาศเกณฑ์และคัดเลือกแม่ดีเด่นในโรงเรียน 5) พิธีมอบช่อดอกไม้ รางวัลโล่ เกียรติบัตร 6) เผยแพร่ประชาสัมพันธ์ 7) สรุปผล/ประเมิน/รายงาน	15 คน	11 ส.ค. 68	15,750	-	-	15,750	อธิวัฒน์และคณะ
<b>รวม</b>			<b>31,500</b>	<b>-</b>	<b>-</b>	<b>31,500</b>	
<b>3.2 งานระบบดูแลช่วยเหลือนักเรียน</b>							
<b>1. กิจกรรมสื่อสัมพันธ์บ้าน-โรงเรียน ระดับชั้นมัธยมศึกษาปีที่ 1-6 ครั้งที่ 1 (ภาคเรียนที่ 2/2567)</b> 1) ขออนุญาตจัดกิจกรรม 2) ขออนุมัติใช้เงิน 3) ประชุมแต่งตั้งคณะกรรมการฯ 4) ทำหนังสือเชิญผู้ปกครอง 5) ดำเนินกิจกรรม 6) สรุป/ประเมิน/รายงาน 7) ติดตามผล	ครูที่ปรึกษาเข้าร่วม ร้อยละ 100  ผู้ปกครองเข้าร่วม ร้อยละ 90 ขึ้นไป	1 พ.ย. 67 - 28 ก.พ. 68	31,680	-	-	31,680	ชรีตาและคณะ



ชื่อกิจกรรม / ขั้นตอนการดำเนินงาน	เป้าหมายเชิงปริมาณ (หน่วย)	ระยะเวลาดำเนินการ	ประเภทของเงินงบประมาณ (บาท)			รวม	ผู้รับผิดชอบ
			อุดหนุน	รายได้สถานศึกษา	โครงการสนับสนุนค่าใช้จ่ายฯ		
<b>2. กิจกรรมสื่อสัมพันธ์บ้าน-โรงเรียน ระดับชั้นมัธยมศึกษาปีที่ 1-6 ครั้งที่ 2 (ภาคเรียนที่ 1/2568)</b> 1) ขออนุญาตจัดกิจกรรม 2) ขออนุมัติใช้เงิน 3) ประชุมแต่งตั้งคณะกรรมการฯ 4) ทำหนังสือเชิญผู้ปกครอง 5) ดำเนินกิจกรรม 6) สรุป/ประเมิน/รายงาน 7) ติดตามผล	ครูที่ปรึกษาเข้าร่วม ร้อยละ 100  ผู้ปกครองเข้าร่วม ร้อยละ 90 ขึ้นไป	16 พ.ค. - 29 ส.ค. 68	70,900	-	-	70,900	ชรีตาและคณะ
<b>รวม</b>			<b>102,580</b>	<b>-</b>	<b>-</b>	<b>102,580</b>	
<b>3.3 งานคณะกรรมการเครือข่ายผู้ปกครอง</b>							
<b>1. การมอบเกียรติบัตรคณะกรรมการเครือข่ายผู้ปกครอง</b> 1) ขออนุญาตจัดกิจกรรม 2) แต่งตั้งคณะกรรมการฯ 3) ดำเนินกิจกรรม 4) สรุป/ประเมิน/รายงาน	ผู้ปกครอง 600 คน	15 - 29 ม.ค. 68	-	-	-	-	เรณู
<b>2. การเลือกตั้งคณะกรรมการเครือข่ายผู้ปกครองระดับห้องเรียน ระดับชั้นมัธยมศึกษาปีที่ 1 - 6</b> 1) ขออนุญาตจัดกิจกรรม 2) แต่งตั้งคณะกรรมการฯ 3) ดำเนินกิจกรรม 4) สรุป/ประเมิน/รายงาน	ผู้ปกครอง 100 คน	6 ก.ค. - 11 ส.ค. 68	-	-	-	-	เรณู
<b>3. การเลือกตั้งคณะกรรมการเครือข่ายผู้ปกครองระดับชั้นและระดับโรงเรียน</b> 1) ขออนุญาตจัดกิจกรรม 2) แต่งตั้งคณะกรรมการฯ 3) ดำเนินกิจกรรม 4) สรุป/ประเมิน/รายงาน	ผู้ปกครอง 250 คน ครู 50 คน	9 มิ.ย. 68	35,550	-	-	35,550	เรณู





ชื่อกิจกรรม / ขั้นตอนการดำเนินงาน	เป้าหมายเชิงปริมาณ (หน่วย)	ระยะเวลาดำเนินการ	ประเภทของเงินงบประมาณ (บาท)			รวม	ผู้รับผิดชอบ
			อุดหนุน	รายได้สถานศึกษา	โครงการสนับสนุนค่าใช้จ่ายฯ		
<b>4. การแสดงความยินดีและเชิดชูเกียรติผู้ปกครอง</b> 1) ขออนุญาตจัดกิจกรรม 2) แต่งตั้งคณะกรรมการฯ 3) ดำเนินกิจกรรม 4) สรุป/ประเมิน/รายงาน	ผู้ปกครอง 18 คน ครู 15 คน	15 ส.ค. 68	-	-	-	-	เรณู
<b>รวม</b>			35,550	-	-	35,550	
<b>3.4 งานสัมพันธ์ชุมชน</b>							
<b>1. การสร้างความสัมพันธ์ระหว่างโรงเรียนและชุมชน</b> 1) ขออนุญาตจัดกิจกรรม 2) ขออนุมัติใช้เงิน 3) แต่งตั้งคณะกรรมการฯ 4) ดำเนินกิจกรรม 5) สรุป/ประเมิน/รายงาน	30 หน่วยงาน	1 ต.ค. 67 – 30 ก.ย. 68	2,500	-	-	2,500	วชิรญาณ์
<b>2. การสร้างขวัญและกำลังใจให้กับชุมชนที่มีส่วนร่วมในการส่งเสริมกิจกรรมสร้างความสัมพันธ์กับโรงเรียน</b> 1) ขออนุญาตจัดกิจกรรม 2) ขออนุมัติใช้เงิน 3) แต่งตั้งคณะกรรมการฯ 4) ดำเนินกิจกรรม 5) สรุป/ประเมิน/รายงาน	30 หน่วยงาน	1 ต.ค. 67 – 30 ก.ย. 68	2,500	-	-	2,500	วชิรญาณ์
<b>รวม</b>			5,000	-	-	5,000	
<b>รวมกลุ่มบริหารงานบุคคล</b>			174,630	-	-	174,630	
<b>4. กลุ่มบริหารทั่วไป</b>							
<b>4.1 งานเลขานุการคณะกรรมการสถานศึกษาขั้นพื้นฐาน</b>							
<b>ร่วมคิดร่วมทำเพื่อพัฒนาการศึกษาโรงเรียนทอวัง (คณะกรรมการสถานศึกษาขั้นพื้นฐาน โรงเรียนทอวัง)</b> 1) ขออนุญาตจัดกิจกรรม	6 ครั้ง	1 ต.ค. 67 – 30 ก.ย. 68	-	-	-	-	มณฑิกา



ชื่อกิจกรรม / ขั้นตอนการดำเนินงาน	เป้าหมายเชิงปริมาณ (หน่วย)	ระยะเวลาดำเนินการ	ประเภทของเงินงบประมาณ (บาท)			รวม	ผู้รับผิดชอบ
			อุดหนุน	รายได้สถานศึกษา	โครงการสนับสนุนค่าใช้จ่ายฯ		
2) ติดต่อประสานงานกับคณะกรรมการสถานศึกษาขั้นพื้นฐานโรงเรียนหอวังตามที่ได้รับมอบหมายจากประธาน							
3) จัดเตรียมการประชุมคณะกรรมการสถานศึกษาขั้นพื้นฐานโรงเรียนหอวัง							
4) จัดทำเอกสาร							
5) เข้าร่วมการประชุมคณะกรรมการสถานศึกษาขั้นพื้นฐานโรงเรียนหอวัง							
6) จัดทำรายงานการประชุม							
<b>รวม</b>			-	-	-	-	
<b>รวมกลุ่มบริหารทั่วไป</b>			-	-	-	-	
<b>รวมทั้งสิ้น</b>			289,130	86,000	-	375,130	

## 7. งบประมาณ

โครงการนี้ใช้งบประมาณทั้งสิ้น 375,130 บาท

## 8. หน่วยงาน/ผู้เกี่ยวข้อง

### 8.1 กลุ่มบริหารวิชาการ

- 8.1.1 งานบริการทางวิชาการ
- 8.1.2 งานนักศึกษาวิชาทหาร
- 8.1.3 งานโครงการวิทยาศาสตร์พลังสิบ
- 8.1.4 งานสำนักงานกลุ่มบริหารวิชาการ

### 8.2 กลุ่มบริหารงบประมาณ

- 8.2.1 งานโรงเรียนพี่ - โรงเรียนน้องฯ
- 8.2.2 งานสวัสดิการ

### 8.3 กลุ่มบริหารงานบุคคล

- 8.3.1 งานส่งเสริม ยกย่อง และเชิดชูเกียรติ
- 8.3.2 งานระบบดูแลช่วยเหลือนักเรียน
- 8.3.3 งานคณะกรรมการเครือข่ายผู้ปกครอง
- 8.3.4 งานสัมพันธ์ชุมชน

### 8.4 กลุ่มบริหารทั่วไป

- 8.4.1 งานเลขานุการคณะกรรมการสถานศึกษาขั้นพื้นฐาน



## 9. ระดับความสำเร็จ

ตัวชี้วัดความสำเร็จ	วิธีการประเมิน	เครื่องมือ
9.1 โรงเรียน ผู้ปกครอง ชุมชน สถาบันองค์กร ให้ความร่วมมือ และเข้าร่วมกิจกรรมเพื่อพัฒนาการศึกษาของโรงเรียน ร้อยละ 95	- การประเมิน - การสำรวจการเข้าร่วมกิจกรรม	- แบบประเมินกิจกรรม - แบบการเข้าร่วมกิจกรรม
9.2 โรงเรียนเข้าร่วมกิจกรรมกับเครือข่ายพัฒนาการศึกษา ชุมชนองค์กรภาครัฐเอกชน ทั้งรูปแบบเครือข่ายพัฒนาการศึกษาในระดับท้องถิ่น ระดับภูมิภาค ระดับประเทศ และต่างประเทศ ร้อยละ 94	- การประเมิน - การสำรวจการเข้าร่วมกิจกรรม	- แบบประเมินกิจกรรม - แบบการเข้าร่วมกิจกรรม
9.3 โรงเรียนมีการจัดกิจกรรมแลกเปลี่ยนประสบการณ์กับเครือข่ายร่วมพัฒนาการศึกษา ชุมชน องค์กรภาครัฐและเอกชน ร้อยละ 93	- การประเมิน - การสำรวจการเข้าร่วมกิจกรรม	- แบบประเมินกิจกรรม - แบบการเข้าร่วมกิจกรรม
9.4 ผู้มีส่วนเกี่ยวข้อง มีความพึงพอใจในการดำเนินงาน ตามโครงการ ร้อยละ 96	- การประเมินความพึงพอใจ	- แบบประเมินความพึงพอใจ

## 10. ผลที่คาดว่าจะได้รับ

10.1 โรงเรียนมีภาคีเครือข่ายความร่วมมือในการพัฒนาคุณภาพการศึกษาทั้งในระดับท้องถิ่น ระดับภูมิภาค ระดับประเทศและต่างประเทศ

10.2 โรงเรียนมีกิจกรรมแลกเปลี่ยนประสบการณ์ ศึกษาดูงานกับเครือข่ายร่วมพัฒนาการศึกษาทั้งในระดับท้องถิ่น ระดับภูมิภาค ระดับประเทศและต่างประเทศ

10.3 หน่วยงานภายนอกมีส่วนเกี่ยวข้องในการพัฒนาการศึกษา เพิ่มการเรียนรู้ของผู้เรียนให้มีความหลากหลายและมีประสิทธิภาพมากยิ่งขึ้น

10.4 ผู้มีส่วนเกี่ยวข้องมีความพึงพอใจในการดำเนินงานตามโครงการในระดับดีเยี่ยม



## โครงการที่ 8

พัฒนาครูและบุคลากรทางการศึกษาให้มีสมรรถนะ  
มาตรฐานวิชาชีพและความก้าวหน้าทางวิชาชีพ



ชื่อโครงการ	โครงการที่ 8 พัฒนาครูและบุคลากรทางการศึกษาให้มีสมรรถนะ มาตรฐานวิชาชีพ
กลยุทธ์ระดับโรงเรียน	กลยุทธ์ที่ 4 พัฒนาครูและบุคลากรทางการศึกษาให้มีความก้าวหน้าทางวิชาชีพ
สนองนโยบายและจุดเน้น สพม.กท.2	ข้อที่ 10 พัฒนาครูและบุคลากรทางการศึกษา ให้เป็นบุคคลแห่งการเรียนรู้ ทันต่อการเปลี่ยนแปลงของเทคโนโลยี มีสมรรถนะ ความรู้ ความเชี่ยวชาญ จรรยาบรรณและมาตรฐานวิชาชีพ
สนองนโยบายและจุดเน้น สพฐ.	ข้อที่ 10 พัฒนาครูและบุคลากรทางการศึกษา
สนองนโยบายเร่งด่วน สพฐ. (ลดภาระครูและบุคลากรทางการศึกษา)	ข้อที่ 1 เพิ่มประสิทธิภาพการบริหารงานบุคคล
สอดคล้องกับมาตรฐานการศึกษาขั้นพื้นฐานที่	มาตรฐานที่ 1 – 3
ลักษณะโครงการ	ต่อเนื่อง
หน่วยงานที่รับผิดชอบ	กลุ่มบริหารงานบุคคล
ผู้รับผิดชอบ	นายพีรพล ศิริเมืองมณีย์ นางสาวปิยวรรณ ภัทรพิบูล นายอธิวัฒน์ สิมบุตร

### 1. หลักการและเหตุผล

รัฐธรรมนูญแห่งราชอาณาจักรไทย มาตรา 65 กำหนดให้รัฐจัดให้มียุทธศาสตร์ชาติเพื่อเป็นเป้าหมายระยะยาวในการพัฒนาประเทศเรื่องที่ 4 การปฏิรูปกลไกและระบบการผลิต คัดกรอง และพัฒนาผู้ประกอบการวิชาชีพครู และอาจารย์ประกอบด้วยประเด็นปฏิรูป 5 ประเด็น ได้แก่ (1) การผลิตครู และการคัดกรองครู เพื่อให้ได้ครูที่มีคุณภาพตรงกับความต้องการ ของประเทศ และมีจิตวิญญาณของความเป็นครู (2) การพัฒนาวิชาชีพครู (3) เส้นทางวิชาชีพครู เพื่อให้ครูมีความก้าวหน้า ได้รับค่าตอบแทนและสวัสดิการที่ เหมาะสม(4) การพัฒนาผู้บริหารสถานศึกษา เพื่อยกระดับคุณภาพการจัดการศึกษาใน สถานศึกษา (5) องค์กรวิชาชีพครู และการปรับปรุงกฎหมายที่เกี่ยวข้อง ยุทธศาสตร์ชาติ 20 ปี (พ.ศ. 2561 – 2580) ใน 3 ด้าน ได้แก่ ยุทธศาสตร์ชาติ ด้านการสร้างความสามารถในการแข่งขัน ในประเด็นเป้าหมาย ประเทศไทยมีขีดความสามารถในการแข่งขันสูงขึ้น ด้านการพัฒนาและเสริมสร้าง ศักยภาพทรัพยากรมนุษย์ มีเป้าหมายการพัฒนานคนในทุกมิติและทุกช่วงวัยให้เป็นคนดี เก่ง และมีคุณภาพพร้อม สำหรับวิถีชีวิตในศตวรรษที่ 21 และสังคมไทยมีสภาพแวดล้อมที่เอื้อและสนับสนุนต่อการพัฒนาคนตลอดช่วงชีวิต และแผนปฏิรูปประเทศด้านการศึกษา มีการปฏิรูปการเรียนรู้สำหรับศตวรรษที่ 21 ปรับบทบาทของครูให้เป็นครู ยุคใหม่ เพิ่มประสิทธิภาพระบบ บริหารจัดการศึกษาทุกระดับและสร้างระบบการศึกษาเพื่อความเป็นเลิศทางวิชาการ ระดับนานาชาติ และเพื่อให้สอดคล้องกับยุทธศาสตร์ชาติระยะ 20 ปี กระทรวงศึกษาธิการได้ปรับแผนการศึกษา แห่งชาติ พ.ศ. 2560 – 2579 ในยุทธศาสตร์ที่ 3 ข้อที่ 6 ระบบการผลิตครู อาจารย์ และบุคลากรทางการศึกษาได้ มาตรฐานระดับสากล และข้อที่ 7 ครู อาจารย์ และบุคลากรทางการศึกษา ได้รับการพัฒนาสมรรถนะตาม มาตรฐาน มีตัวชี้วัดที่สำคัญ เช่น ครูอาจารย์และบุคลากรทางการศึกษาทุกระดับและประเภท การศึกษาได้รับการพัฒนา ตามมาตรฐานวิชาชีพ และสามารถปฏิบัติงานได้อย่างมีประสิทธิภาพ รวมทั้งได้รับการพัฒนาให้สอดคล้องกับ ความต้องการ และยุทธศาสตร์ของหน่วยงานเพิ่มขึ้น และระดับความพึงพอใจของครูอาจารย์และบุคลากรทางการ ศึกษาที่มีต่อการพัฒนาและการใช้ ประโยชน์จากการพัฒนาเพิ่มขึ้น สอดคล้องกับทิศทางของแผนพัฒนาเศรษฐกิจ และสังคมแห่งชาติ ฉบับที่ 13 ที่มีหลักการและแนวความคิดการเปลี่ยนแปลงเพื่อพร้อมเติบโตอย่างยั่งยืน หรือ ระดับ “ยั่งยืน” ในการผลักดัน ให้เกิดการเปลี่ยนแปลงเชิงโครงสร้างในมิติต่าง ๆ เพื่อเสริมสร้างความสามารถของบุคคล และสังคมในการพัฒนาอย่างต่อเนื่อง รวมทั้งเพื่อสนับสนุนให้ประเทศสามารถเติบโตได้อย่างมีคุณภาพและยั่งยืน เป้าหมายหลักข้อที่ 2 การพัฒนานคนสำหรับโลกยุคใหม่ มุ่งพัฒนาให้คนไทยมีทักษะและคุณลักษณะที่เหมาะสมกับโลก ยุคใหม่ ทั้งทักษะในด้านความรู้ ทักษะทางพฤติกรรม และคุณลักษณะตามบรรทัดฐานที่ดีของสังคม โดยเฉพาะ หมุดหมายที่ 12 ไทยมีกำลังคนสมรรถนะสูง มุ่งเรียนรู้อย่างต่อเนื่อง อนาคต ในปีงบประมาณ พ.ศ.2567



กระทรวงศึกษาธิการได้ขับเคลื่อนนโยบาย “เรียนดี มีความสุข” ลดภาระครูและบุคลากรทางการศึกษา ซึ่งแบ่งออกเป็น 4 ด้าน ได้แก่ 1) ปรับวิธีการประเมินวิทยฐานะครูและบุคลากรทางการศึกษา 2) ครูและบุคลากรทางการศึกษาค้นค้นสามารถโยกย้ายกลับภูมิลำเนาด้วยความโปร่งใส 3) แก้ไขปัญหาหนี้สินครูและบุคลากรทางการศึกษา 4) จัดหาอุปกรณ์การสอนและสวัสดิการ “1 ครู 1 แท็บเล็ต” เพื่อให้การศึกษาไทยเป็นไปอย่างมีประสิทธิภาพและประสิทธิผล ซึ่งสอดคล้องกับนโยบายและจุดเน้นสำนักงานคณะกรรมการการศึกษาขั้นพื้นฐาน ปีงบประมาณ พ.ศ. 2567 – 2568 ในข้อที่ 10 พัฒนาครู และบุคลากรทางการศึกษา

โรงเรียนหอวังให้ความสำคัญกับยุทธศาสตร์ดังกล่าวและตอบสนองต่อนโยบายสำนักงานคณะกรรมการการศึกษาขั้นพื้นฐานจึงได้จัดทำโครงการพัฒนาครูและบุคลากรทางการศึกษาให้มีคุณภาพ ส่งเสริมและพัฒนาให้เป็นครูยุคใหม่ มีศักยภาพในการจัดการเรียนการสอนตามหลักสูตรฐานสมรรถนะ มีทักษะในการปฏิบัติหน้าที่ได้ดี มีความรู้ความสามารถในการใช้เทคโนโลยีดิจิทัล มีการพัฒนาตนเอง ทางวิชาชีพอย่างต่อเนื่อง รวมทั้งมีจิตวิญญาณความเป็นครูตามมาตรฐานวิชาชีพผู้ชุมชนแห่งการเรียนรู้ทางวิชาชีพ

## 2. วัตถุประสงค์

2.1 เพื่อส่งเสริมการพัฒนาครูและบุคลากรทางการศึกษาให้มีความสามารถในการจัดการกระบวนการเรียนรู้ที่เน้นผู้เรียนเป็นสำคัญ มีการวัดและประเมินผลอย่างมีคุณภาพ มีทักษะด้านการใช้เทคโนโลยีดิจิทัล และเป็นครูมืออาชีพ

2.2 เพื่อส่งเสริมการพัฒนาครูและบุคลากรทางการศึกษาให้มีความก้าวหน้าทางวิชาชีพ จากการศึกษา ค้นคว้า และผลิตผลงานวิจัย ผลงานทางวิชาการ ให้มีวิทยฐานะและเลื่อนวิทยฐานะ

2.3 เพื่อส่งเสริมการพัฒนาครูและบุคลากรทางการศึกษาให้มีความรู้เชี่ยวชาญ และจรรยาบรรณตามมาตรฐานวิชาชีพและปฏิบัติหน้าที่ได้อย่างมีประสิทธิภาพ

2.4 เพื่อพัฒนาผู้บริหาร ครูและบุคลากรทางการศึกษา ยกกระดับความรู้ภาษาอังกฤษใช้ระดับการพัฒนาทางด้านภาษา (CEFR) ตามเกณฑ์ที่กำหนด

2.5 เพื่อเผยแพร่ผลงาน ความดี ยกย่อง เชิดชูเกียรติ ครูและบุคลากรทางการศึกษาผู้มีผลงานดีเด่นให้เป็นที่ยอมรับต่อสาธารณชน

## 3. เป้าหมาย

### 3.1 ผลผลิต (เชิงปริมาณ)

3.1.1 ครูและบุคลากรทางการศึกษาได้รับการส่งเสริม และพัฒนาความรู้ ให้มีความสามารถในการจัดการกระบวนการเรียนรู้ที่เน้นผู้เรียนเป็นสำคัญ มีทักษะด้านการใช้เทคโนโลยีดิจิทัล มีการวัดและประเมินผลอย่างมีคุณภาพ และเป็นครูมืออาชีพ ร้อยละ 99

3.1.2 ครูและบุคลากรทางการศึกษามีความรู้ความเข้าใจในกระบวนการวิจัยและสร้างผลงานวิจัยได้ ร้อยละ 100

3.1.3 ครูและบุคลากรทางการศึกษาได้รับการส่งเสริม และพัฒนาความรู้ สามารถผลิตผลงานวิจัย ผลงานทางวิชาการ ให้มีวิทยฐานะและเลื่อนวิทยฐานะ ร้อยละ 100

3.1.4 ครูและบุคลากรทางการศึกษาได้รับการส่งเสริม และพัฒนาให้มีความรู้ เชี่ยวชาญและจรรยาบรรณตามมาตรฐานวิชาชีพและปฏิบัติหน้าที่ได้อย่างมีประสิทธิภาพ ร้อยละ 100

3.1.5 ครูและบุคลากรทางการศึกษาได้รับการส่งเสริม และพัฒนาระดับความรู้ภาษาอังกฤษใช้ระดับการพัฒนาทางด้านภาษา (CEFR) ตามเกณฑ์ที่กำหนด ร้อยละ 30

3.1.6 ครูและบุคลากรทางการศึกษาที่มีผลงานดีเด่น ได้รับการสร้างขวัญและกำลังใจ ยกย่อง เชิดชูเกียรติ และเผยแพร่เป็นที่ประจักษ์ต่อสาธารณชน ร้อยละ 100

3.1.7 ผู้มีส่วนเกี่ยวข้อง มีความพึงพอใจในการเข้าร่วมกิจกรรมตามโครงการ ร้อยละ 98



### 3.2 ผลลัพธ์ (เชิงคุณภาพ)

3.2.1 ครูและบุคลากรทางการศึกษาเป็นผู้มีความสามารถในการจัดกระบวนการเรียนรู้ที่เน้นผู้เรียนเป็นสำคัญ มีทักษะด้านการใช้เทคโนโลยีดิจิทัล มีการวัดและประเมินผลอย่างมีคุณภาพ และเป็นครูมืออาชีพ

3.2.2 ครูและบุคลากรทางการศึกษามีความรู้ความเข้าใจในกระบวนการวิจัยและสร้างผลงานวิจัยได้

3.2.3 ครูและบุคลากรทางการศึกษามีความรู้ความสามารถผลิตผลงานวิจัย ผลงานทางวิชาการ ให้มีวิทยฐานะและเลื่อนวิทยฐานะ เป็นความก้าวหน้าทางวิชาชีพ

3.2.4 ครูและบุคลากรทางการศึกษามีความรู้ เชี่ยวชาญ และจรรยาบรรณตามมาตรฐานวิชาชีพและปฏิบัติหน้าที่ได้อย่างมีประสิทธิภาพ

3.2.5 ครูและบุคลากรทางการศึกษาได้รับความรู้และยกระดับความรู้ภาษาอังกฤษใช้ระดับการพัฒนาทางด้านภาษา (CEFR) ตามเกณฑ์ที่กำหนด

3.2.6 ครูและบุคลากรทางการศึกษาที่มีผลงานดีเด่น ได้รับการสร้างขวัญและกำลังใจ ยกย่อง เชิดชูเกียรติ และเผยแพร่เป็นที่ประจักษ์ต่อสาธารณชน

3.2.7 ผู้มีส่วนเกี่ยวข้อง มีความพึงพอใจในการเข้าร่วมกิจกรรมตามโครงการ ระดับ มากที่สุด

### 4. สถานที่ดำเนินการ

4.1 โรงเรียนหอวัง

4.2 หน่วยงานภายนอก

### 5. ระยะเวลาดำเนินการ

1 ตุลาคม 2567 – 30 กันยายน 2568

### 6. วิธีดำเนินงาน / ขั้นตอนการดำเนินงาน

ชื่อกิจกรรม / ขั้นตอนการดำเนินงาน	เป้าหมายเชิงปริมาณ (หน่วย)	ระยะเวลาดำเนินการ	ประเภทของเงินงบประมาณ (บาท)			รวม	ผู้รับผิดชอบ
			อุดหนุน	รายได้สถานศึกษา	โครงการสนับสนุนค่าใช้จ่ายฯ		
<b>1. กลุ่มบริหารวิชาการ</b>							
<b>1.1 กลุ่มสาระการเรียนรู้วิทยาศาสตร์และเทคโนโลยี</b>							
1. การเข้าร่วมอบรม/สัมมนาครูวิทยาศาสตร์ ภายนอกโรงเรียน 1) ประชาสัมพันธ์ให้ครูทราบ 2) ขออนุญาตเข้าร่วมกิจกรรม 3) เข้ารับการอบรม/สัมมนา 4) ครูที่เข้ารับการอบรม/สัมมนานิเทศเพื่อนครูในกลุ่มสาระฯ 5) สรุป/ประเมิน/รายงาน	ครู 46 คน	1 ต.ค. 67 – 30 ก.ย. 68	-	-	-	-	นาราพรธน์ และคณะ



ชื่อกิจกรรม / ขั้นตอน การดำเนินงาน	เป้าหมาย เชิงปริมาณ (หน่วย)	ระยะเวลา ดำเนินการ	ประเภทของเงินงบประมาณ (บาท)			รวม	ผู้รับผิดชอบ
			อุดหนุน	รายได้ สถานศึกษา	โครงการ สนับสนุน ค่าใช้จ่ายฯ		
<b>2. การจัดอบรมเชิงปฏิบัติกร/สัมมนาครูวิทยาศาสตร์ภายในโรงเรียน</b> 1) ขออนุญาตจัดกิจกรรม 2) ขออนุมัติใช้เงิน 3) แต่งตั้งและประชุมคณะกรรมการฯ 4) ทำหนังสือเชิญวิทยากร 5) ดำเนินการจัดกรอบรม 6) สรุป/ประเมิน/รายงาน	ครู 46 คน	1 ต.ค. 67 – 30 ก.ย. 68	6,000	-	-	6,000	นาราพรรัตน์ และคณะ
<b>รวม</b>			<b>6,000</b>	<b>-</b>	<b>-</b>	<b>6,000</b>	
<b>1.2 กลุ่มสาระการเรียนรู้สังคมศึกษา ศาสนา และวัฒนธรรม</b>							
<b>การอบรมครูสังคมศึกษาภายในโรงเรียน</b> 1) ขออนุญาตจัดกิจกรรม 2) ขออนุมัติใช้เงิน 3) แต่งตั้งและประชุมคณะกรรมการฯ 4) ทำหนังสือเชิญวิทยากร 5) ดำเนินการจัดกรอบรม 6) สรุป/ประเมิน/รายงาน	ครู 18 คน	1 ต.ค. 67 – 30 ก.ย. 68	6,000	-	-	6,000	ณัฐนิชา และคณะ
<b>รวม</b>			<b>6,000</b>	<b>-</b>	<b>-</b>	<b>6,000</b>	
<b>1.3 กลุ่มสาระการเรียนรู้ศิลปะ</b>							
<b>การอบรมพัฒนาครูด้านความรู้ความสามารถเฉพาะทางในโรงเรียน</b> 1) ขออนุญาตจัดกิจกรรม 2) ขออนุมัติใช้เงิน 3) แต่งตั้งและประชุมคณะกรรมการฯ 4) ทำหนังสือเชิญวิทยากร 5) ดำเนินการจัดกรอบรม 6) สรุป/ประเมิน/รายงาน	ครู 13 คน	1 ต.ค. 67 – 30 ก.ย. 68	6,000	-	-	6,000	สร้อยญา และคณะ
<b>รวม</b>			<b>6,000</b>	<b>-</b>	<b>-</b>	<b>6,000</b>	





ชื่อกิจกรรม / ขั้นตอน การดำเนินงาน	เป้าหมาย เชิงปริมาณ (หน่วย)	ระยะเวลา ดำเนินการ	ประเภทของเงินงบประมาณ (บาท)			รวม	ผู้รับผิดชอบ
			อุดหนุน	รายได้ สถานศึกษา	โครงการ สนับสนุน ค่าใช้จ่ายฯ		
<b>1.4 กลุ่มสาระการเรียนรู้ภาษาต่างประเทศ</b>							
<b>1. การอบรมเชิงปฏิบัติการในโรงเรียน</b> 1) ขออนุญาตจัดกิจกรรมและขออนุมัติใช้เงิน 2) แต่งตั้งและประชุมคณะกรรมการดำเนินงาน 3) ดำเนินกิจกรรม 4) สรุป/ประเมิน/รายงาน	ครู 30 คน	1 ต.ค. 67 – 30 ก.ย. 68	8,400	-	-	8,400	ปิ่นณภัทร์ และคณะ
<b>2. การอบรมภาษาอังกฤษโดยครูชาวต่างประเทศให้กับครูและบุคลากร</b> 1) ขออนุญาตจัดกิจกรรม 2) แต่งตั้งและประชุมคณะกรรมการดำเนินงาน 3) ดำเนินกิจกรรม 4) สรุป/ประเมิน/รายงาน	ผู้บริหาร และครู 176 คน	1 ต.ค. 67 – 30 ก.ย. 68	24,000	-	-	24,000	ปิ่นณภัทร์ และคณะ
<b>รวม</b>			<b>32,400</b>	<b>-</b>	<b>-</b>	<b>32,400</b>	
<b>1.5 งานงานกิจกรรมพัฒนาผู้เรียน</b>							
<b>1. อบรมคุณวุฒิต่างลูกเสือระดับ A.T.C.*</b> 1) ขออนุญาตจัดกิจกรรม 2) ขออนุมัติใช้เงิน 3) ประชุมและแต่งตั้งคณะกรรมการ 4) ดำเนินกิจกรรม 5) ประเมิน/สรุป/รายงาน	ครู 140 คน	10 - 17 ต.ค. 67	-	-	-	-	กษิฎิพงษ์ และคณะ
<b>2. อบรมคุณวุฒิต่างลูกเสือระดับ B.T.C.*</b> 1) ขออนุญาตจัดกิจกรรม 2) ขออนุมัติใช้เงิน 3) ประชุมและแต่งตั้งคณะกรรมการ 4) ดำเนินกิจกรรม 5) ประเมิน/สรุป/รายงาน	ครู 80 คน	1 - 4 พ.ค. 68	-	-	-	-	กษิฎิพงษ์ และคณะ
<b>รวม</b>			<b>-</b>	<b>-</b>	<b>-</b>	<b>-</b>	



ชื่อกิจกรรม / ขั้นตอน การดำเนินงาน	เป้าหมาย เชิงปริมาณ (หน่วย)	ระยะเวลา ดำเนินการ	ประเภทของเงินงบประมาณ (บาท)			รวม	ผู้รับผิดชอบ
			อุดหนุน	รายได้ สถานศึกษา	โครงการ สนับสนุน ค่าใช้จ่ายฯ		
<b>1.6 งานนิเทศการเรียนการสอน</b>							
กิจกรรมการนิเทศ การเรียนการสอน 1) ขออนุญาตจัดกิจกรรม และขออนุมัติใช้เงิน 2) แต่งตั้งและประชุม คณะกรรมการดำเนินงาน 3) ดำเนินกิจกรรม 4) สรุป/ประเมิน/รายงาน	ครู 200 คน	1 พ.ย. 67 – 30 ก.ย. 68	-	-	-	-	จิรพงษ์
<b>รวม</b>			-	-	-	-	
<b>1.7 งานวิจัยในชั้นเรียน</b>							
การบริการวิจัย 1) ขออนุญาตจัดกิจกรรม 2) แต่งตั้งและประชุม คณะกรรมการดำเนินงาน 3) ติดต่อประสานงานกับ ผู้ทรงคุณวุฒิ 4) ทำหนังสือเชิญ ผู้ทรงคุณวุฒิ 5) ดำเนินกิจกรรม 6) สรุป/ประเมิน/รายงาน	10 องค์กร	1 พ.ย. 67 – 30 ก.ย. 68	-	-	-	-	อวิกา และคณะ
<b>รวม</b>			-	-	-	-	
<b>1.8 งานโครงการวิทยาศาสตร์พลังสิบ</b>							
การพัฒนาสมรรถนะครู ในโครงการวิทยาศาสตร์ พลังสิบ 1) ขออนุญาตจัดกิจกรรม และขออนุมัติใช้เงิน 2) แต่งตั้งและประชุม คณะกรรมการดำเนินงาน 3) ดำเนินกิจกรรม 4) สรุป/ประเมิน/รายงาน	ครู 10 คน	1 ต.ค. 67 – 30 ก.ย. 68	5,000	-	-	5,000	ณัฐพัทธ์ และคณะ
<b>รวม</b>			5,000	-	-	5,000	



ชื่อกิจกรรม / ขั้นตอน การดำเนินงาน	เป้าหมาย เชิงปริมาณ (หน่วย)	ระยะเวลา ดำเนินการ	ประเภทของเงินงบประมาณ (บาท)			รวม	ผู้รับผิดชอบ
			อุดหนุน	รายได้ สถานศึกษา	โครงการ สนับสนุน ค่าใช้จ่ายฯ		
<b>1.9 งานศูนย์พัฒนาวิชาการชีววิทยา</b>							
การพัฒนาศักยภาพทาง วิชาการของครู 1) ขออนุญาตจัดกิจกรรม และขออนุมัติใช้เงิน 2) แต่งตั้งคณะกรรมการ 3) ประสานงานกับวิทยากร 4) ดำเนินกิจกรรม 5) สรุป/ประเมิน/รายงาน	ครู 6 คน	1 ต.ค. 67 – 30 ก.ย. 68	-	-	-	-	น้ำฝน และคณะ
<b>รวม</b>			-	-	-	-	
<b>รวมกลุ่มบริหารวิชาการ</b>			<b>55,400</b>	<b>-</b>	<b>-</b>	<b>55,400</b>	
<b>2. กลุ่มบริหารงานบุคคล</b>							
<b>2.1 งานส่งเสริม ยกย่อง และเชิดชูเกียรติ</b>							
การมอบรางวัลบุคลากร ดีเด่น 1) ขออนุญาตจัดกิจกรรม 2) ขออนุมัติใช้เงิน 3) แต่งตั้งคณะกรรมการ 4) คัดเลือกบุคลากรดีเด่น ในโรงเรียน 5) พิธีมอบช่อดอกไม้/ รางวัล/โล่ เกียรติบัตร 6) เผยแพร่ประชาสัมพันธ์ 7) สรุป/ประเมิน/รายงาน	ครูและ บุคลากร 205 คน	9 ม.ค. 68	121,000	-	-	121,000	อริวัฒน์ และคณะ
<b>รวม</b>			<b>121,000</b>	<b>-</b>	<b>-</b>	<b>121,000</b>	
<b>2.2 งานพัฒนาบุคลากร</b>							
1. การสัมมนาศึกษาดู งานครูและบุคลากร ทางการศึกษาเพื่อ พัฒนาทักษะวิชาชีพ 1) ขออนุญาตเข้าร่วม การอบรม ประชุม สัมมนาและศึกษาดูงาน 2) ประสานงานกับ หน่วยงานที่เกี่ยวข้อง	ครูและ บุคลากร 205 คน	1 ต.ค. 67 – 30 ก.ย. 68	1,160,000	-	-	1,160,000	พีรพล และคณะ



ชื่อกิจกรรม / ขั้นตอน การดำเนินงาน	เป้าหมาย เชิงปริมาณ (หน่วย)	ระยะเวลา ดำเนินการ	ประเภทของเงินงบประมาณ (บาท)			รวม	ผู้รับผิดชอบ
			อุดหนุน	รายได้ สถานศึกษา	โครงการ สนับสนุน ค่าใช้จ่ายฯ		
3) ดำเนินการเข้าร่วม อบรม ประชุม สัมมนา / ศึกษาดูงาน 4) สรุป/รายงานผลต่อ ผู้บริหาร							
<b>2. การอบรมประชุม/ สัมมนาศึกษาดูงาน พนักงานเพื่อสร้างขวัญ และกำลังใจ</b> 1) ขออนุญาตจัดกิจกรรม 2) แต่งตั้งและประชุม คณะกรรมการดำเนินงาน 3) ประสานงานกับ หน่วยงานที่เกี่ยวข้อง 4) ดำเนินกิจกรรม 5) สรุป/ประเมิน/รายงาน	พนักงาน และลูกจ้าง ประจำ 22 คน	1 ต.ค. 67 – 30 ก.ย. 68	-	79,750	-	79,750	พีรพล และคณะ
<b>3. การพัฒนาและส่งเสริม ครูและบุคลากรให้มี มาตรฐานวิชาชีพทาง การศึกษา</b> 1) ขออนุญาตจัด/เข้าร่วม การอบรม ประชุม สัมมนา พัฒนาความรู้ในหน่วยงาน 2) ประสานงานกับ หน่วยงานที่เกี่ยวข้อง 3) ดำเนินการจัด/เข้าร่วม อบรม ประชุม สัมมนา 4) สรุป/รายงานผลต่อ ผู้บริหาร	ครูและ บุคลากร 205 คน	1 ต.ค. 67 – 30 ก.ย. 68	308,798	-	-	308,798	พีรพล และคณะ
<b>รวม</b>			<b>1,468,798</b>	<b>79,750</b>	<b>-</b>	<b>1,548,548</b>	
<b>รวมกลุ่มบริหารงานบุคคล</b>			<b>1,589,798</b>	<b>79,750</b>	<b>-</b>	<b>1,669,548</b>	
<b>รวมทั้งสิ้น</b>			<b>1,645,198</b>	<b>79,750</b>	<b>-</b>	<b>1,724,948</b>	

**7. งบประมาณ**

โครงการนี้ใช้งบประมาณทั้งสิ้น 1,724,948 บาท

**8. หน่วยงาน/ผู้เกี่ยวข้อง****8.1 กลุ่มบริหารวิชาการ**

- 8.1.1 กลุ่มสาระการเรียนรู้วิทยาศาสตร์และเทคโนโลยี
- 8.1.2 กลุ่มสาระการเรียนรู้สังคมศึกษา ศาสนา และวัฒนธรรม
- 8.1.3 กลุ่มสาระการเรียนรู้ศิลปะ
- 8.1.4 กลุ่มสาระการเรียนรู้ภาษาต่างประเทศ
- 8.1.5 งานกิจกรรมพัฒนาผู้เรียน
- 8.1.6 งานนิเทศการเรียนการสอน
- 8.1.7 งานวิจัยในชั้นเรียน
- 8.1.8 งานโครงการวิทยาศาสตร์พลังสิบ
- 8.1.9 งานศูนย์พัฒนาวิชาการชีววิทยา

**8.2 กลุ่มบริหารงานบุคคล**

- 8.2.1 งานส่งเสริม ยกย่อง และเชิดชูเกียรติ
- 8.2.2 งานพัฒนาบุคลากร

**9. ระดับความสำเร็จ**

ตัวชี้วัดความสำเร็จ	วิธีการประเมิน	เครื่องมือ
9.1 ครูและบุคลากรทางการศึกษาได้รับการส่งเสริม และพัฒนาความรู้ ให้มีความสามารถในการจัดกระบวนการเรียนรู้ที่เน้นผู้เรียนเป็นสำคัญ มีทักษะด้านการใช้เทคโนโลยีดิจิทัล มีการวัดและประเมินผลอย่างมีคุณภาพ และเป็นครูมืออาชีพ ร้อยละ 99	<ul style="list-style-type: none"> <li>- การสำรวจผู้เข้ารับการพัฒนา</li> <li>- รายงานผลการวิจัย</li> </ul>	<ul style="list-style-type: none"> <li>- แบบสำรวจการได้รับการพัฒนาของครูและบุคลากรทางการศึกษา</li> <li>- แบบรายงานผลการวิจัย</li> </ul>
9.2 ครูและบุคลากรทางการศึกษามีความรู้ความเข้าใจในกระบวนการ วิจัย และสร้างผลงานวิจัยได้ ร้อยละ 100	<ul style="list-style-type: none"> <li>- การสำรวจผู้เข้ารับการอบรมพัฒนา</li> </ul>	<ul style="list-style-type: none"> <li>- แบบสำรวจการได้รับการอบรมพัฒนาของครูและบุคลากรทางการศึกษา</li> </ul>
9.3 ครูและบุคลากรทางการศึกษาได้รับการส่งเสริม และพัฒนาความรู้ สามารถผลิตผลงานวิจัย ผลงานทางวิชาการ ให้มีวิทยฐานะและเลื่อนวิทยฐานะ ร้อยละ 100	<ul style="list-style-type: none"> <li>- การนิเทศ ติดตาม</li> <li>- การประเมินแผนการจัดการเรียนรู้</li> <li>- การสังเกต</li> </ul>	<ul style="list-style-type: none"> <li>- แบบนิเทศ ติดตาม</li> <li>- แบบประเมินแผนการจัดการเรียนรู้</li> <li>- แบบสังเกต</li> </ul>



ตัวชี้วัดความสำเร็จ	วิธีการประเมิน	เครื่องมือ
9.4 ครูและบุคลากรทางการศึกษาได้รับการส่งเสริม และพัฒนาให้มีความรู้เชี่ยวชาญและจรรยาบรรณตามมาตรฐานวิชาชีพและปฏิบัติหน้าที่ได้อย่างมีประสิทธิภาพ ร้อยละ 100	- การสำรวจสื่อ เทคโนโลยีสารสนเทศที่ใช้ในการจัดกระบวนการเรียนรู้	- การสำรวจสื่อ เทคโนโลยีสารสนเทศที่ใช้ในการจัดกระบวนการเรียนรู้
9.5 ครูและบุคลากรทางการศึกษาได้รับการส่งเสริม และพัฒนายกระดับความรู้ภาษาอังกฤษใช้ระดับการพัฒนาทางด้านภาษา (CEFR) ตามเกณฑ์ที่กำหนด ร้อยละ 30	- การนิเทศ ติดตาม - ผลงานดีเด่น	- แบบนิเทศ ติดตาม - แบบประเมินผล
9.6 ครูและบุคลากรทางการศึกษาที่มีผลงานดีเด่น ได้รับการสร้างขวัญและกำลังใจ ยกย่อง เชิดชูเกียรติ และเผยแพร่เป็นที่ประจักษ์ต่อสาธารณชน ร้อยละ 100	- การนิเทศ ติดตาม - ผลงานดีเด่น	- แบบนิเทศ ติดตาม - แบบประเมินผล
9.7 ผู้มีส่วนเกี่ยวข้อง มีความพึงพอใจในการเข้าร่วมกิจกรรมตามโครงการ ร้อยละ 98	- การสำรวจความพึงพอใจ	- แบบสำรวจความพึงพอใจ

## 10. ผลที่คาดว่าจะได้รับ

10.1 ผู้บริหาร ครูและบุคลากรทางการศึกษาได้รับการพัฒนาสมรรถนะตามมาตรฐาน มีตัวชี้วัดที่สำคัญตามมาตรฐานวิชาชีพ และสามารถปฏิบัติงานได้อย่างและสามารถปฏิบัติงานได้อย่างมีประสิทธิภาพ รวมทั้งได้รับการพัฒนาให้สอดคล้องกับความต้องการ

10.2 ครูและบุคลากรทางการศึกษาได้รับการส่งเสริมและพัฒนาสู่ครูมืออาชีพ ส่งผลให้คุณภาพการศึกษาได้รับการยกระดับผลสัมฤทธิ์ทางการเรียนให้สูงขึ้น

10.3 ผลงานวิจัยของครูและบุคลากรทางการศึกษาแสดงถึงการพัฒนางานและการทำงานอย่างเป็นระบบ มีความน่าเชื่อถือตามระเบียบการวิจัย สามารถใช้เป็นแหล่งอ้างอิง และนำไปเป็นผลงานประกอบการพิจารณาเลื่อนตำแหน่งให้สูงขึ้น และได้รับการเผยแพร่สู่สาธารณชน

10.4 ครูและบุคลากรทางการศึกษาได้รับการส่งเสริมให้ใช้สื่อ เทคโนโลยีสารสนเทศ และแหล่งเรียนรู้จัดการเรียนการสอนได้อย่างมีคุณภาพ

10.5 ครูและบุคลากรทางการศึกษา มีการแลกเปลี่ยนเรียนรู้ และให้ข้อมูล สะท้อนกลับเพื่อพัฒนาและปรับปรุงการจัดการเรียนรู้

10.6 ผู้บริหารสถานศึกษา ครูและบุคลากรทางการศึกษาได้รับยกย่อง เชิดชูเกียรติ มีขวัญและกำลังใจในการทำงานจากการสร้างผลงานหรือได้รับเลื่อนวิทยฐานะให้สูงขึ้น



## โครงการที่ 9

ส่งเสริมและพัฒนาการใช้นวัตกรรม เทคโนโลยีดิจิทัล  
ในการบริหารจัดการศึกษา



**ชื่อโครงการ** โครงการที่ 9 ส่งเสริมและพัฒนาระบบเทคโนโลยีดิจิทัลในการบริหารจัดการการศึกษา

**กลยุทธ์ระดับโรงเรียน** กลยุทธ์ที่ 5 ส่งเสริมและพัฒนาระบบเทคโนโลยีดิจิทัลเพื่อการศึกษา

**สนองนโยบายและจุดเน้น สพม.กท.2**

ข้อที่ 10 พัฒนาครูและบุคลากรทางการศึกษา ให้เป็นบุคคลแห่งการเรียนรู้  
ทันต่อการเปลี่ยนแปลงของเทคโนโลยี มีสมรรถนะ ความรู้ ความเชี่ยวชาญ  
จรรยาบรรณและมาตรฐานวิชาชีพ

**สนองนโยบายและจุดเน้น สพฐ.**

ข้อที่ 10 พัฒนาครูและบุคลากรทางการศึกษา

**สนองนโยบายเร่งด่วน สพฐ. (ลดภาระครูและบุคลากรทางการศึกษา)**

ข้อที่ 1 เพิ่มประสิทธิภาพการบริหารงานบุคคล

ข้อที่ 4 ลดภาระการประเมินของสถานศึกษา

ข้อที่ 6 การสื่อสารและประชาสัมพันธ์องค์กร

**(ลดภาระนักเรียนและผู้ปกครอง)**

ข้อที่ 1 การเรียนรู้ทุกที่ทุกเวลา (Anywhere Anytime) ด้วยเทคโนโลยีดิจิทัล

**สอดคล้องกับมาตรฐานการศึกษาขั้นพื้นฐาน** มาตรฐานที่ 1 - 3

**ลักษณะโครงการ** ต่อเนื่อง

**หน่วยงานที่รับผิดชอบ** กลุ่มบริหารวิชาการ

**ผู้รับผิดชอบ** นางสาวอณิมา รอดเสี้ยวล้ำ นายชำนาญ เปตมะนัง นางสาวกณันท์ ศิริลือสาย

## 1. หลักการและเหตุผล

แผนปฏิบัติการของกระทรวงศึกษาธิการ ระยะ 5 ปี (พ.ศ. 2566 – 2570) เป็นแผนที่ใช้เป็นกรอบแนวทางและเป้าหมายการดำเนินงานของกระทรวงศึกษาธิการ (ศธ.) ในการขับเคลื่อนการดำเนินงานหรือแผนงาน/โครงการสำคัญที่เกี่ยวข้องหรือเป็นบทบาทหรือภารกิจของ ศธ. เพื่อให้บรรลุวิสัยทัศน์ของประเทศไทยตามยุทธศาสตร์ชาติ คือ “ประเทศไทยมีความมั่นคง มั่งคั่ง ยั่งยืน เป็นประเทศพัฒนาแล้ว ด้วยการพัฒนาตามหลักปรัชญาของเศรษฐกิจพอเพียง” โดยมีวิสัยทัศน์ว่า “ภายในปี 2570 ผู้เรียนทุกช่วงวัยได้รับการพัฒนาเต็มตามศักยภาพ มีคุณธรรม จริยธรรม มีทักษะที่จำเป็นพร้อมเรียนรู้ตลอดชีวิต และปรับตัวสอดคล้องกับวิถีชีวิตโลกยุคใหม่” ตามยุทธศาสตร์ชาติ 20 ปี (พ.ศ. 2561 – 2580) ได้กำหนดเป้าหมายการพัฒนาคนในทุกมิติและทุกช่วงวัยให้เป็นคนดี เก่ง และมีคุณภาพ สร้างโอกาสและความเสมอภาคทางสังคม สร้างการเติบโตบนคุณภาพชีวิตที่เป็นมิตรกับสิ่งแวดล้อม แผนแม่บทภายใต้ยุทธศาสตร์ชาติและแผนปฏิรูปประเทศด้านการศึกษา มีการปฏิรูปการเรียนรู้สำหรับศตวรรษ ที่ 21 ปรับบทบาทครูให้เป็นครูยุคใหม่ เพิ่มประสิทธิภาพระบบบริหารจัดการศึกษาในทุกระดับมีกรอบทิศทางการจัดการศึกษาให้คนไทยทุกคนสามารถเข้าถึงโอกาสและความเสมอภาคในการศึกษาที่มีคุณภาพ ตอบโจทย์ การพัฒนาแห่งอนาคต ในปีงบประมาณ พ.ศ.2567 กระทรวงศึกษาธิการได้ขับเคลื่อนนโยบาย “เรียนดี มีความสุข” เพื่อให้การศึกษาไทยเป็นไปอย่างมีประสิทธิภาพและประสิทธิผล เกิดผลประโยชน์สูงสุดแก่ผู้เรียนและประชาชน ดังนี้ ลดภาระครู ลดภาระนักเรียนและผู้ปกครอง: เรียนได้ทุกที่ ทุกเวลา (Anywhere Anytime) เรียนฟรี มีงานทำ “ยึดผู้เรียนเป็นศูนย์กลาง” มีระบบหรือแพลตฟอร์มการเรียนรู้ โดยผู้เรียนไม่ต้องเสียค่าใช้จ่ายเพื่อลดความเหลื่อมล้ำทางการศึกษา (1 นักเรียน 1 Tablet) ระบบแนะแนวการเรียนรู้ (Coaching) และเป้าหมายชีวิต การจัดทำระบบวัดผลรับรองมาตรฐานวิชาชีพ (Skill Certificate) ผู้เรียนสามารถเรียนเพิ่มเพื่อรับประกาศนียบัตรในการประกอบอาชีพ การจัดทำระบบวัดผลเทียบระดับการศึกษา และประเมินผลการศึกษา เพื่อให้ผู้เรียนที่มีความสามารถเป็นเลิศ ไม่ต้องเสียเวลาเรียนในระบบ ประหยัดเวลาประหยัดค่าใช้จ่าย มีรายได้ระหว่างเรียน จบแล้วมีงานทำ (Learn to Earn) รวมทั้งนโยบายและจุดเน้นของสำนักงานคณะกรรมการการศึกษาขั้นพื้นฐาน ประจำปีงบประมาณ พ.ศ. 2567 - 2568 ข้อที่ 10 พัฒนาครู





และบุคลากรทางการศึกษา และ สนองนโยบายเร่งด่วน (ลดภาระครูและบุคลากรทางการศึกษา) ข้อที่ 1 เพิ่มประสิทธิภาพการบริหารงานบุคคล ข้อที่ 4 ลดภาระการประเมินของสถานศึกษา ข้อที่ 6 การสื่อสารและประชาสัมพันธ์ (ลดภาระนักเรียนและผู้ปกครอง) ข้อที่ 1 การเรียนรู้ทุกที่ทุกเวลา (Anywhere Anytime) ด้วยเทคโนโลยีดิจิทัล ทั้งนี้ เพื่อให้เกิดประสิทธิภาพในทุกมิติเกิดผลสัมฤทธิ์ในภาพรวม มีความสอดคล้องกับยุทธศาสตร์ชาติด้านการพัฒนา และเสริมสร้างศักยภาพทรัพยากรมนุษย์

โรงเรียนหอวังเห็นความสำคัญดังกล่าวและรับนโยบายนำมาปฏิบัติโดยจัดทำโครงการส่งเสริมและพัฒนาการใช้นวัตกรรม เทคโนโลยีดิจิทัลในการบริหารจัดการศึกษาขึ้นมา

## 2. วัตถุประสงค์

- 2.1 เพื่อเพิ่มและขยายช่องทางการเรียนรู้ด้วยเทคโนโลยีดิจิทัลในการจัดการเรียนการสอน
- 2.2 เพื่อจัดหาและบริหารจัดการระบบเครือข่ายอินเทอร์เน็ตที่ทันสมัย พร้อมวัสดุ อุปกรณ์ที่มีมาตรฐาน
- 2.3 เพื่อส่งเสริมและพัฒนาก่อสร้างแพลตฟอร์มดิจิทัล มาใช้เป็นเครื่องมือในการจัดการเรียนการสอน การบริหารจัดการ และการปฏิบัติงานของครูและบุคลากรได้อย่างมีประสิทธิภาพ

## 3. เป้าหมาย

### 3.1 ผลผลิต (เชิงปริมาณ)

3.1.1 นักเรียน ครู และบุคลากรทางการศึกษา ร้อยละ 100 สามารถใช้สื่อเทคโนโลยีสารสนเทศที่เหมาะสม มีคุณภาพและประสิทธิภาพต่อการเรียนการสอน

3.1.2 โรงเรียนจัดหาสื่อเทคโนโลยีและสารสนเทศที่มีประสิทธิภาพเพียงพอต่อการใช้งานทั้งด้านการเรียนการสอนและการบริหารงาน ร้อยละ 100

3.1.3 จัดการเรียนรู้ตามความสนใจรายบุคคลของผู้เรียนผ่านดิจิทัลแพลตฟอร์มที่หลากหลายและแพลตฟอร์มการเรียนรู้อัจฉริยะที่รวบรวมข้อมูลเกี่ยวกับกระบวนการจัดการเรียนรู้ สื่อการสอนคุณภาพสูงรวมทั้งมีการประเมินและพัฒนาผู้เรียน ร้อยละ 100

3.1.4 ครูและบุคลากรทางการศึกษาได้รับการส่งเสริมสนับสนุนการดำเนินการตามหลักเกณฑ์การประเมินวิทยฐานะแนวใหม่ Performance Appraisal (PA) โดยใช้ระบบการประเมินตำแหน่งและวิทยฐานะของข้าราชการครูและบุคลากรทางการศึกษา ระบบ Digital Performance Appraisal (DPA) ร้อยละ 100

3.1.5 ครูและบุคลากรทางการศึกษา หน่วยงานภายนอกและบุคคลที่เกี่ยวข้องได้รับข่าวสารข้อมูล ที่ถูกต้องและทันเหตุการณ์ผ่านนวัตกรรมเทคโนโลยีดิจิทัล ร้อยละ 100

3.1.6 ผู้มีส่วนเกี่ยวข้องร้อยละ 100 มีความพึงพอใจในการดำเนินกิจกรรมตามโครงการ

### 3.2 ผลลัพธ์ (เชิงคุณภาพ)

3.2.1 นักเรียน ครู และบุคลากรทางการศึกษา สามารถใช้สื่อเทคโนโลยีสารสนเทศที่เหมาะสม มีคุณภาพและประสิทธิภาพต่อการเรียนการสอน

3.2.2 โรงเรียนจัดหาสื่อเทคโนโลยีและสารสนเทศที่มีประสิทธิภาพเพียงพอต่อการใช้งาน ทั้งด้านการเรียนการสอนและการบริหารงาน

3.2.3 จัดการเรียนรู้ตามความสนใจรายบุคคลของผู้เรียนผ่านดิจิทัลแพลตฟอร์มที่หลากหลายและแพลตฟอร์มการเรียนรู้อัจฉริยะที่รวบรวมข้อมูลเกี่ยวกับกระบวนการจัดการเรียนรู้ สื่อการสอนคุณภาพสูงรวมทั้งมีการประเมินและพัฒนาผู้เรียน

3.2.4 ครูและบุคลากรทางการศึกษาได้รับการส่งเสริมสนับสนุนการดำเนินการตามหลักเกณฑ์การประเมินวิทยฐานะแนวใหม่ Performance Appraisal (PA) โดยใช้ระบบการประเมินตำแหน่งและวิทยฐานะของข้าราชการครูและบุคลากรทางการศึกษา ระบบ Digital Performance Appraisal (DPA)

3.2.5 ผู้มีส่วนเกี่ยวข้องมีความพึงพอใจในการดำเนินงานตามโครงการในระดับมากที่สุด



#### 4. สถานที่ดำเนินการ

- 4.1 ห้องบริการข้อมูลหลัก (server room) และการสื่อสารแห่งประเทศไทย  
4.2 โรงเรียนหอวัง

#### 5. ระยะเวลาดำเนินการ

1 ตุลาคม 2567 – 30 กันยายน 2568

#### 6. วิธีดำเนินงาน / ขั้นตอนการดำเนินงาน

ชื่อกิจกรรม / ขั้นตอนการดำเนินงาน	เป้าหมายเชิงปริมาณ (หน่วย)	ระยะเวลาดำเนินการ	ประเภทของเงินงบประมาณ (บาท)			รวม	ผู้รับผิดชอบ
			อุดหนุน	รายได้สถานศึกษา	โครงการสนับสนุนค่าใช้จ่ายฯ		
<b>1. กลุ่มบริหารวิชาการ</b>							
<b>1.1 กลุ่มสาระการเรียนรู้ภาษาไทย</b>							
1. การพัฒนาสื่อเทคโนโลยีภาษาไทย	1 ชุด	4 พ.ย. 67 - 15 ก.ย. 68	13,940	-	-	13,940	เยาวลักษณ์ และคณะ
2. การพัฒนาสื่อเพื่อสร้างสรรค์นวัตกรรม	2 ชุด		16,366	-	-	16,366	เยาวลักษณ์
3. ซื้อชุดไมโครโฟนไร้สาย 1) ขออนุมัติจัดซื้อ 2) ขออนุมัติใช้เงิน 3) ดำเนินการจัดซื้อตามระเบียบพัสดุ	1 ชุด		4,000	-	-	4,000	เยาวลักษณ์ และคณะ
<b>รวม</b>			<b>34,306</b>	<b>-</b>	<b>-</b>	<b>34,306</b>	
<b>1.2 กลุ่มสาระการเรียนรู้คณิตศาสตร์</b>							
1. การจัดซื้อสื่อนวัตกรรมและการสอนคณิตศาสตร์	10 ชุด	1 ต.ค 67 - 30 ก.ย 68	9,950	-	-	9,950	เพ็ญศรี และคณะ
2. การจัดซื้อเครื่องสำรองไฟ 1) สำรวจความต้องการ 2) ขออนุมัติจัดซื้อ 3) ขออนุมัติใช้เงิน 4) ดำเนินการจัดซื้อตามระเบียบพัสดุ	1 เครื่อง		3,220	-	-	3,200	
<b>รวม</b>			<b>13,170</b>	<b>-</b>	<b>-</b>	<b>13,170</b>	



ชื่อกิจกรรม / ขั้นตอน การดำเนินงาน	เป้าหมาย เชิงปริมาณ (หน่วย)	ระยะเวลา ดำเนินการ	ประเภทของเงินงบประมาณ (บาท)			รวม	ผู้รับผิดชอบ
			อุดหนุน	รายได้ สถานศึกษา	โครงการ สนับสนุน ค่าใช้จ่ายฯ		
<b>1.3 กลุ่มสาระการเรียนรู้วิทยาศาสตร์และเทคโนโลยี</b>							
<b>1. การซ่อมครุภัณฑ์ไฟฟ้า และวิทยุ คอมพิวเตอร์</b> 1) ตรวจสอบความเสียหาย 2) ขออนุมัติจัดจ้าง 3) ขออนุมัติใช้เงิน 4) ดำเนินการจัดจ้าง ตามระเบียบพัสดุ	12 ห้องเรียน	1 ต.ค 67 – 30 ก.ย 68	20,000	-	-	20,000	อบพวรรณ
<b>2. การจัดซื้อโปรเจคเตอร์ สำหรับการเรียนการสอน ห้อง 433</b> 1) สำรวจวัสดุที่ต้องการใช้ 2) ขออนุมัติจัดซื้อ 3) ขออนุมัติใช้เงิน 4) ดำเนินการจัดซื้อตาม ระเบียบพัสดุ	1 ห้องเรียน	1 ต.ค 67 – 30 ก.ย 68	30,000	-	-	30,000	อบพวรรณ
<b>รวม</b>			<b>50,000</b>	<b>-</b>	<b>-</b>	<b>50,000</b>	
<b>1.4 กลุ่มสาระการเรียนรู้สังคมศึกษา ศาสนา และวัฒนธรรม</b>							
<b>1. การจัดซื้อเครื่องสแกน เอกสาร</b>	1 เครื่อง	2 พ.ย. 67 – 30 ก.ย 68	12,413	-	-	12,413	ณัฐ และคณะ
<b>2. การจัดซื้อเครื่องสำรองไฟ</b> 1) ตรวจสอบความต้องการใช้ 2) ขออนุมัติจัดซื้อ 3) ขออนุมัติใช้เงิน 4) ดำเนินการจัดซื้อ ตามระเบียบพัสดุ	1 เครื่อง		3,000	-	-	3,000	เด่นพงศ์ และคณะ
<b>รวม</b>			<b>15,413</b>	<b>-</b>	<b>-</b>	<b>15,413</b>	
<b>1.5 กลุ่มสาระการเรียนรู้ศิลปะ</b>							
<b>การจัดซื้อ TV พร้อม Soundbar</b> 1) ตรวจสอบความต้องการใช้ 2) ขออนุมัติจัดซื้อ 3) ขออนุมัติใช้เงิน 4) จัดซื้อตามระเบียบพัสดุ	2 เครื่อง	1 ต.ค 67 – 30 ก.ย 68	74,000	-	-	74,000	สร้อยญา และคณะ
<b>รวม</b>			<b>74,000</b>	<b>-</b>	<b>-</b>	<b>74,000</b>	



ชื่อกิจกรรม / ขั้นตอน การดำเนินงาน	เป้าหมาย เชิงปริมาณ (หน่วย)	ระยะเวลา ดำเนินการ	ประเภทของเงินงบประมาณ (บาท)			รวม	ผู้รับผิดชอบ
			อุดหนุน	รายได้ สถานศึกษา	โครงการ สนับสนุน ค่าใช้จ่ายฯ		
<b>1.6 กลุ่มสาระการเรียนรู้การงานอาชีพ</b>							
การจัดซื้อเครื่องพิมพ์	1 เครื่อง	1 ต.ค 67 – 30 ก.ย 68	6,000	-	-	6,000	ปรียาภรณ์ และคณะ
1) สํารวจความต้องการใช้							
2) ขออนุมัติจัดซื้อ							
3) ขออนุมัติใช้เงิน							
4) ดำเนินการจัดซื้อตาม ระเบียบพัสดุ							
<b>รวม</b>			<b>6,000</b>	<b>-</b>	<b>-</b>	<b>6,000</b>	
<b>1.7 กลุ่มสาระการเรียนรู้ภาษาต่างประเทศ</b>							
1. การจัดซื้อเครื่องพิมพ์	8 เครื่อง	1 ต.ค 67 – 30 ก.ย 68	39,200	-	-	39,200	ปารุตม์ และคณะ
2. การซ่อมคอมพิวเตอร์	3 เครื่อง		3,000	-	-	3,000	
3. การซ่อมเครื่องพิมพ์	3 เครื่อง		3,000	-	-	3,000	
1) สํารวจความเสียหาย 2) ขออนุมัติจัดจ้าง/จัดซื้อ 3) ขออนุมัติใช้เงิน 4) ดำเนินการจัดจ้าง/จัดซื้อ ตามระเบียบพัสดุ							
<b>รวม</b>			<b>45,200</b>	<b>-</b>	<b>-</b>	<b>45,200</b>	
<b>1.8 งานแนะแนว</b>							
1. การจัดซื้อเครื่องพิมพ์	1 เครื่อง	1 ต.ค 67 – 30 ก.ย 68	5,500	-	-	5,500	กนกพร
2. จัดซื้อ EXTERNAL HARDDISK	1 อัน		3,800	-	-	3,800	
1) สํารวจความต้องการใช้							
2) ขออนุมัติจัดซื้อ 3) ขออนุมัติใช้เงิน 4) จัดซื้อตามระเบียบพัสดุ							
<b>รวม</b>			<b>9,300</b>	<b>-</b>	<b>-</b>	<b>9,300</b>	
<b>1.9 งานทะเบียนวัดผล</b>							
1. การซื้อเครื่องพิมพ์	1 เครื่อง	1 ต.ค 67 – 30 ก.ย 68	4,700	-	-	4,700	ปัทมาสน์ และคณะ
2. การซ่อมเครื่องตรวจ ข้อสอบ	1 เครื่อง		5,000	-	-	5,000	
3. การซ่อมคอมพิวเตอร์ ห้องตรวจข้อสอบ	2 เครื่อง		5,000	-	-	5,000	



ชื่อกิจกรรม / ขั้นตอน การดำเนินงาน	เป้าหมาย เชิงปริมาณ (หน่วย)	ระยะเวลา ดำเนินการ	ประเภทของเงินงบประมาณ (บาท)			รวม	ผู้รับผิดชอบ
			อุดหนุน	รายได้ สถานศึกษา	โครงการ สนับสนุน ค่าใช้จ่ายฯ		
4. การซ่อมเครื่องพิมพ์ ห้องตรวจข้อสอบ	2 เครื่อง		5,000	-	-	5,000	
5. จัดซื้อโปรแกรมงาน ทะเบียนวัดผล 1) สำรองความเสียหาย 2) ขออนุมัติจัดจ้าง/จัดซื้อ 3) ขออนุมัติใช้เงิน 4) ดำเนินการจัดจ้าง/ จัดซื้อตามระเบียบพัสดุ	1 โปรแกรม		350,000	-	-	350,000	
<b>รวม</b>			<b>369,700</b>	<b>-</b>	<b>-</b>	<b>369,700</b>	
<b>1.10 งานคอมพิวเตอร์</b>							
1. จัดซื้อไม้คีย์บอร์ด พร้อมสาย	1 ชุด		2,000	-	-	2,000	ปิตุพงษ์
2. การจัดซื้อโปรเจคเตอร์	1 เครื่อง		27,000	-	-	27,000	
3. การจัดซื้อเครื่องพิมพ์	3 เครื่อง	1 ต.ค 67 – 30 ก.ย 68	16,800	-	-	16,800	
4. การปรับปรุงระบบเสียง ห้องเรียนคอมพิวเตอร์ 4 1) สำรองความเสียหาย 2) ขออนุมัติจัดจ้าง/จัดซื้อ 3) ขออนุมัติใช้เงิน 4) ดำเนินการจัดจ้าง/จัดซื้อ ตามระเบียบพัสดุ	1 ห้อง		39,200	-	-	39,200	
<b>รวม</b>			<b>85,000</b>	<b>-</b>	<b>-</b>	<b>85,000</b>	
<b>1.11 งานรับนักเรียน</b>							
จัดซื้อโปรแกรมรับนักเรียน 1) สำรองความต้องการใช้ 2) ขออนุมัติจัดซื้อ 3) ขออนุมัติใช้เงิน 4) ดำเนินการจัดซื้อ ตามระเบียบพัสดุ	1 โปรแกรม	1 ต.ค 67 – 30 ก.ย 68	250,000	-	-	250,000	วิมล และคณะ
<b>รวม</b>			<b>250,000</b>	<b>-</b>	<b>-</b>	<b>250,000</b>	



ชื่อกิจกรรม / ขั้นตอน การดำเนินงาน	เป้าหมาย เชิงปริมาณ (หน่วย)	ระยะเวลา ดำเนินการ	ประเภทของเงินงบประมาณ (บาท)			รวม	ผู้รับผิดชอบ
			อุดหนุน	รายได้ สถานศึกษา	โครงการ สนับสนุน ค่าใช้จ่ายฯ		
<b>1.12 งานห้องเรียนพิเศษวิทยาศาสตร์ คณิตศาสตร์ และเทคโนโลยี (Gifted)</b>							
การจัดการ/ซ่อมสื่อ เทคโนโลยีที่เสื่อมสภาพ 1) สํารวจความเสียหาย 2) ขออนุมัติจัดจ้าง/จัดซื้อ 3) ขออนุมัติใช้เงิน 4) ดำเนินการจัดจ้าง/จัดซื้อ ตามระเบียบพัสดุ	12 ห้อง	1 ต.ค 67 – 30 ก.ย 68	-	120,000	-	120,000	วราขพร และคณะ
<b>รวม</b>			-	<b>120,000</b>	-	<b>120,000</b>	
<b>1.13 งานห้องเรียนพิเศษดนตรี</b>							
การพัฒนาสื่อ IT ในการ เรียนการสอน 1) สํารวจความต้องการใช้ 2) ขออนุมัติจัดซื้อ 3) ขออนุมัติใช้เงิน 4) ดำเนินการจัดซื้อ ตามระเบียบพัสดุ	1 ชุด	1 ต.ค 67 – 30 ก.ย 68	-	192,700	-	192,700	ประยูทธ และคณะ
<b>รวม</b>			-	<b>192,700</b>	-	<b>192,700</b>	
<b>1.14 งานห้องเรียนพิเศษนวัตกรรมดิจิทัล (Digital Innovation Program : DIP)</b>							
การจัดซื้อสื่อการเรียนรู้ ด้านนวัตกรรมและ เทคโนโลยี 1) สํารวจความต้องการใช้ 2) ขออนุมัติจัดซื้อ 3) ขออนุมัติใช้เงิน 4) ดำเนินการจัดซื้อ ตามระเบียบพัสดุ	40 ชุด	1 ต.ค 67 – 30 ก.ย 68	-	241,000	-	241,000	ปิตุพงศ์ และคณะ
<b>รวม</b>			-	<b>241,000</b>	-	<b>241,000</b>	



ชื่อกิจกรรม / ขั้นตอน การดำเนินงาน	เป้าหมาย เชิงปริมาณ (หน่วย)	ระยะเวลา ดำเนินการ	ประเภทของเงินงบประมาณ (บาท)			รวม	ผู้รับผิดชอบ
			อุดหนุน	รายได้ สถานศึกษา	โครงการ สนับสนุน ค่าใช้จ่ายฯ		
<b>1.15 งานห้องเรียนพิเศษภาษาอังกฤษ (Intensive English Program : IEP) และห้องเรียนภาษาอังกฤษแบบเข้ม (Intensive)</b>							
1. การจัดซื้อเครื่องพิมพ์	1 เครื่อง		-	9,600	-	9,600	ประไพศรี
2. การจัดหา/ซ่อมสื่อ เทคโนโลยีอิเล็กทรอนิกส์	18 ห้องเรียน		-	210,000	-	210,000	
1) สำรวจความเสียหาย 2) ขออนุมัติจัดจ้าง/จัดซื้อ 3) ขออนุมัติใช้เงิน 4) ดำเนินการจัดจ้าง/จัดซื้อ ตามระเบียบพัสดุ		1 ต.ค 67 – 30 ก.ย 68					
3. จัดหาคอมพิวเตอร์เพื่อ การจัดการเรียนการสอน	10 เครื่อง		-	168,000	-	168,000	ประไพศรี
1) ประกวราคา 2) ขออนุมัติจัดจ้าง 3) ขออนุมัติใช้เงิน 4) ดำเนินการจัดจ้าง ตามระเบียบพัสดุ		1 ต.ค 67 – 30 ก.ย 68					
<b>รวม</b>			-	<b>387,600</b>	-	<b>387,600</b>	
<b>รวมกลุ่มบริหารวิชาการ</b>			<b>952,089</b>	<b>941,300</b>	-	<b>1,893,389</b>	
<b>2. กลุ่มบริหารงบประมาณ</b>							
<b>2.1 งานบัญชี</b>							
ค่าบำรุงโปรแกรม บริหารงานการบัญชี							กุลธนี
1) ประกวราคา 2) ขออนุมัติจัดจ้าง 3) ขออนุมัติใช้เงิน 4) ดำเนินการจัดจ้าง ตามระเบียบพัสดุ	1 โปรแกรม	1 ต.ค 67 – 30 ก.ย 68	11,000	-	-	11,000	
<b>รวม</b>			<b>11,000</b>	-	-	<b>11,000</b>	



ชื่อกิจกรรม / ขั้นตอน การดำเนินงาน	เป้าหมาย เชิงปริมาณ (หน่วย)	ระยะเวลา ดำเนินการ	ประเภทของเงินงบประมาณ (บาท)			รวม	ผู้รับผิดชอบ
			อุดหนุน	รายได้ สถานศึกษา	โครงการ สนับสนุน ค่าใช้จ่ายฯ		
<b>2.2 งานระดมทรัพยากรและกองทุน</b>							
<b>ค่าโปรแกรมระบบจ่ายเงิน Schoolbilling</b> 1) ตรวจสอบความต้องการใช้ 2) ขออนุมัติจัดจ้าง 3) ขออนุมัติใช้เงิน 4) ดำเนินการจัดจ้าง ตามระเบียบพัสดุ	1 โปรแกรม	1 ต.ค 67 – 30 ก.ย 68	5,000	-	-	5,000	วิกานดา
<b>รวม</b>			<b>5,000</b>	<b>-</b>	<b>-</b>	<b>5,000</b>	
<b>2.3 งานจัดซื้อจัดจ้าง</b>							
<b>1. ค่าบำรุงโปรแกรม บริหารงานพัสดุและ สินทรัพย์</b> 1) ตรวจสอบความต้องการใช้ 2) ขออนุมัติจัดจ้าง 3) ขออนุมัติใช้เงิน 4) ดำเนินการจัดจ้าง ตามระเบียบพัสดุ	1 โปรแกรม	1 ต.ค 67 – 30 ก.ย 68	10,800	-	-	10,800	อัยลดา
<b>2. การจัดซื้อเครื่องพิมพ์</b> 1) ตรวจสอบความเสียหาย 2) ขออนุมัติจัดซื้อ 3) ขออนุมัติใช้เงิน 4) ดำเนินการจัดซื้อ ตามระเบียบพัสดุ	2 เครื่อง	1 ต.ค 67 – 30 ก.ย 68	9,000	-	-	9,000	อัยลดา
<b>รวม</b>			<b>19,800</b>	<b>-</b>	<b>-</b>	<b>19,800</b>	
<b>2.4 งานแผนงาน</b>							
<b>1. การจัดซื้อเครื่องพิมพ์</b>	1 เครื่อง	1 ต.ค 67 –	4,500	-	-	4,500	เกษแก้ว
<b>2. การจัดซื้อเครื่องสำรอง ไฟฟ้า</b> 1) ตรวจสอบความเสียหาย 2) ขออนุมัติจัดซื้อ 3) ขออนุมัติใช้เงิน 4) ดำเนินการจัดซื้อ ตามระเบียบพัสดุ	2 เครื่อง	30 ก.ย 68	7,000	-	-	7,000	
<b>รวม</b>			<b>11,500</b>	<b>-</b>	<b>-</b>	<b>11,500</b>	





ชื่อกิจกรรม / ขั้นตอน การดำเนินงาน	เป้าหมาย เชิงปริมาณ (หน่วย)	ระยะเวลา ดำเนินการ	ประเภทของเงินงบประมาณ (บาท)			รวม	ผู้รับผิดชอบ
			อุดหนุน	รายได้ สถานศึกษา	โครงการ สนับสนุน ค่าใช้จ่ายฯ		
<b>2.5 งานสารสนเทศ</b>							
<b>การพัฒนาระบบและ จัดเก็บข้อมูลสารสนเทศ ของโรงเรียน</b> 1) เก็บรวบรวมข้อมูล 2) ตรวจสอบข้อมูล 3) ประมวลผลข้อมูล 4) จัดเก็บข้อมูล 5) วิเคราะห์/สรุป/นำไปใช้	4 กลุ่ม บริหาร	1 ต.ค 67 – 30 ก.ย 68	2,000	-	-	2,000	วรพงศ์ และคณะ
<b>รวม</b>			<b>2,000</b>	<b>-</b>	<b>-</b>	<b>2,000</b>	
<b>2.6 งานพัฒนาระบบเทคโนโลยีสารสนเทศ</b>							
<b>1. ค่าเช่าอินเทอร์เน็ต 3BB</b> 1) ขออนุมัติจัดจ้าง 2) ขออนุมัติใช้เงิน 3) จัดจ้างตามระเบียบพัสดุ	12 เดือน	1 ต.ค 67 – 30 ก.ย 68	-	-	300,000	300,000	ชำนาญ
<b>2. จ้างบริการเช่าเครือข่าย คอมพิวเตอร์พร้อมอุปกรณ์ เครือข่ายแบบครบวงจร</b>			-	5,060,000	-	5,060,000	
<b>3. ค่าเช่าบริการคลาวด์เพื่อ เป็นศูนย์ข้อมูล AWS</b> 1) ประกวดราคา 2) ขออนุมัติจัดจ้าง 3) ขออนุมัติใช้เงิน 4) จัดจ้างตามระเบียบพัสดุ			-	52,750	-	52,750	
<b>รวม</b>			<b>-</b>	<b>5,112,750</b>	<b>300,000</b>	<b>5,412,750</b>	
<b>2.7 งานระบบข้อมูลสารสนเทศรายบุคคล</b>							
<b>สารสนเทศเพื่อการบริหาร จัดการศึกษา</b> 1) ขออนุญาตจัดกิจกรรม 2) ขออนุมัติใช้เงิน 3) ประชุม/แต่งตั้ง คณะกรรมการดำเนินงาน 4) ดำเนินกิจกรรม 5) ประเมิน /สรุป/ รายงาน	ครูและ บุคลากร 80 คน	20 พ.ค. - 10 มิ.ย. 68	4,250	-	-	4,250	ธนพล
<b>รวม</b>			<b>4,250</b>	<b>-</b>	<b>-</b>	<b>4,250</b>	



ชื่อกิจกรรม / ขั้นตอน การดำเนินงาน	เป้าหมาย เชิงปริมาณ (หน่วย)	ระยะเวลา ดำเนินการ	ประเภทของเงินงบประมาณ (บาท)			รวม	ผู้รับผิดชอบ
			อุดหนุน	รายได้ สถานศึกษา	โครงการ สนับสนุน ค่าใช้จ่ายฯ		
<b>2.8 งานสำนักงานกลุ่มบริหารงบประมาณ</b>							
1. การซ่อมเครื่องพิมพ์ 1) สํารวจความเสียหาย 2) ขออนุมัติจัดจ้าง 3) ขออนุมัติใช้เงิน 4) ดำเนินการจัดจ้าง ตามระเบียบพัสดุ	5 เครื่อง	1 ต.ค 67 – 30 ก.ย 68	10,000	-	-	10,000	วัลภา และคณะ
2. การจัดซื้อเครื่องพิมพ์ 1) สํารวจความเสียหาย 2) ขออนุมัติจัดซื้อ 3) ขออนุมัติใช้เงิน 4) ดำเนินการจัดซื้อ ตามระเบียบพัสดุ	2 เครื่อง	1 ต.ค – 30 พ.ย 67	15,000	-	-	15,000	วัลภา และคณะ
<b>รวม</b>			<b>25,000</b>	<b>-</b>	<b>-</b>	<b>25,000</b>	
<b>รวมกลุ่มบริหารงบประมาณ</b>			<b>78,550</b>	<b>5,112,750</b>	<b>300,000</b>	<b>5,491,300</b>	
<b>3. กลุ่มบริหารงานบุคคล</b>							
การปรับปรุงห้องสำนักงาน กลุ่มบริหารงานบุคคล 1) สํารวจความเสียหาย 2) ขออนุมัติจัดจ้าง 3) ขออนุมัติใช้เงิน 4) ดำเนินการจัดจ้าง ตามระเบียบพัสดุ	1 ห้อง	1 ต.ค. 67 - 30 ก.ย 68	13,250	-	-	13,250	ประภัสสร
<b>รวม</b>			<b>13,250</b>	<b>-</b>	<b>-</b>	<b>13,250</b>	
<b>3.2 งานวิทยฐานะ</b>							
การสร้างแพลตฟอร์ม ระบบรายงานผลการ พัฒนางานตามข้อตกลง (Horwang Performance Agreement Report System : HWPARS)	ผู้บริหาร 5 คน ครู 171 คน	1 ต.ค. 67 - 30 ก.ย 68	-	-	-	-	อดิมา



ชื่อกิจกรรม / ขั้นตอน การดำเนินงาน	เป้าหมาย เชิงปริมาณ (หน่วย)	ระยะเวลา ดำเนินการ	ประเภทของเงินงบประมาณ (บาท)			รวม	ผู้รับผิดชอบ
			อุดหนุน	รายได้ สถานศึกษา	โครงการ สนับสนุน ค่าใช้จ่ายฯ		
<p>1. ส่วนของผู้รับการประเมิน สามารถเข้าระบบเพื่อบันทึกข้อมูลการพัฒนางานได้ตลอดปีงบประมาณ ประกอบด้วย เมนูข้อมูลส่วนตัว รายงานตามตัวชี้วัด และรายงานด้านวินัย คุณธรรม จริยธรรม และจรรยาบรรณทางวิชาชีพ โดยผลการประเมินนำไปประกอบ การประเมินผล การปฏิบัติงานเพื่อพิจารณาเลื่อนเงินเดือน</p> <p>2. ส่วนของกรรมการผู้ประเมิน สามารถเข้าระบบเพื่อดูรายงาน และให้คะแนนผ่านระบบได้ทันทีเมื่อกดยืนยันผลการประเมิน ระบบจะแสดงแบบรายงาน PA 2 และเมื่อประเมินครบทั้ง 3 คน ระบบจะแสดงแบบรายงาน PA 3</p>							
<b>รวม</b>			-	-	-	-	
<b>3.3 งานส่งเสริมความประพฤตินักเรียน</b>							
1. จัดซื้อเครื่องเสียงและไมโครโฟน	1 ชุด	1 ต.ค – 30	18,000	-	-	18,000	เพิ่มเสียง
2. จัดซื้อเครื่องพิมพ์	1 เครื่อง	พ.ย 67	4,500	-	-	4,500	
1) สำนวจความเสียหาย 2) ขออนุมัติจัดซื้อ 3) ขออนุมัติใช้เงิน 4) ดำเนินการจัดซื้อตามระเบียบพัสดุ							
<b>รวม</b>			22,500	-	-	22,500	
<b>รวมกลุ่มบริหารงานบุคคล</b>			35,750	-	-	35,750	



ชื่อกิจกรรม / ขั้นตอน การดำเนินงาน	เป้าหมาย เชิงปริมาณ (หน่วย)	ระยะเวลา ดำเนินการ	ประเภทของเงินงบประมาณ (บาท)			รวม	ผู้รับผิดชอบ
			อุดหนุน	รายได้ สถานศึกษา	โครงการ สนับสนุน ค่าใช้จ่ายฯ		
<b>4. กลุ่มบริหารทั่วไป</b>							
<b>4.1 งานธุรการและสารบรรณ</b>							
1. การซ่อมเครื่องพิมพ์	1 เครื่อง	1 ต.ค. 67	5,000	-	-	5,000	สุริยาพร และคณะ
2. การซ่อมเครื่อง สแกนเนอร์	2 เครื่อง	- 30 ก.ย 68	5,000	-	-	5,000	
3. การซ่อมเครื่องทำลาย เอกสาร	1 เครื่อง		5,000	-	-	5,000	
4. การซ่อมเครื่อง สำรองไฟ 1) สํารวจความเสียหาย 2) ขออนุมัติจัดจ้าง 3) ขออนุมัติใช้เงิน 4) ดำเนินการจัดจ้าง ตามระเบียบพัสดุ	2 เครื่อง		5,000	-	-	5,000	
<b>รวม</b>			<b>20,000</b>	<b>-</b>	<b>-</b>	<b>20,000</b>	
<b>4.2 งานประชาสัมพันธ์</b>							
1. การซ่อมบำรุงอุปกรณ์ อิเล็กทรอนิกส์ 1) สํารวจความเสียหาย 2) ขออนุมัติจัดจ้าง 3) ขออนุมัติใช้เงิน 4) ดำเนินการจัดจ้าง ตามระเบียบพัสดุ	1 เครื่อง	1 ต.ค. 67 - 30 ก.ย 68	27,000	-	-	27,000	ภคนันท์
2. “เราสู้ คุณรู้” ประชาสัมพันธ์และรับ ข้อมูลข่าวสารสำหรับ หน่วยงานภายนอก 1) ผู้รับผิดชอบโหลด บันทึกข้อความที่จะส่ง ข่าวสาร ข้อมูลจากเว็บไซต์ โรงเรียน 2) จัดทำข้อมูลส่งงาน ประชาสัมพันธ์ 3) งานประชาสัมพันธ์ ออกแบบจัดทำข้อมูล	365 วัน	1 ต.ค. 67 - 30 ก.ย 68	-	-	-	-	ภคนันท์



ชื่อกิจกรรม / ขั้นตอน การดำเนินงาน	เป้าหมาย เชิงปริมาณ (หน่วย)	ระยะเวลา ดำเนินการ	ประเภทของเงินงบประมาณ (บาท)			รวม	ผู้รับผิดชอบ
			อุดหนุน	รายได้ สถานศึกษา	โครงการ สนับสนุน ค่าใช้จ่ายฯ		
4) เผยแพร่ข้อมูล ข่าวสาร ทาง จอ LED, เว็บไซต์ โรงเรียน, ทาง Facebook							
<b>3.“แจ้งข้อราชการ” ประชาสัมพันธ์</b>	365 วัน	1 ต.ค. 67 - 30 ก.ย 68	-	-	-	-	ภคนันท์
1) ผู้รับผิดชอบโหลดบันทึก ข้อความที่จะส่งข่าวสาร ข้อมูลจากเว็บไซต์โรงเรียน และหนังสือเข้าจาก หน่วยงานภายนอก							
2) จัดทำข้อมูลส่งงาน ประชาสัมพันธ์							
3) งานประชาสัมพันธ์ ออกแบบจัดทำข้อมูล							
4) เผยแพร่ข้อมูล ข่าวสาร ทาง Application Line							
<b>รวม</b>			<b>27,000</b>	<b>-</b>	<b>-</b>	<b>27,000</b>	
<b>4.3 งานโสตทัศนศึกษา</b>							
1. การจัดซื้อครุภัณฑ์ ไมโครโฟนไร้สายสำหรับ ถ่ายทำวีดิทัศน์	2 ชุด	1 ต.ค. 67 - 30 ก.ย 68	36,000	-	-	36,000	อณัฐชัยศร
2. การซ่อมบำรุงระบบ โสตทัศนอุปกรณ์ภายใน โรงเรียน	10 เส้น		50,000	-	-	50,000	
3. การจัดซื้อครุภัณฑ์ ชุดไฟถ่ายภาพ	1 ชุด		35,000	-	-	35,000	
1) สำรวจความต้องการใช้							
2) ขออนุมัติจัดซื้อ							
3) ขออนุมัติใช้เงิน							
4) ดำเนินการจัดซื้อ ตามระเบียบพัสดุ							
<b>รวม</b>			<b>121,000</b>	<b>-</b>	<b>-</b>	<b>121,000</b>	
<b>รวมกลุ่มบริหารทั่วไป</b>			<b>168,000</b>	<b>-</b>	<b>-</b>	<b>168,000</b>	
<b>รวมทั้งสิ้น</b>			<b>1,238,889</b>	<b>6,054,050</b>	<b>300,000</b>	<b>7,592,939</b>	



## 7. งบประมาณ

โครงการนี้ใช้งบประมาณทั้งสิ้น 7,592,939 บาท

## 8. หน่วยงาน/ผู้เกี่ยวข้อง

### 8.1 กลุ่มบริหารวิชาการ

- 8.1.1 กลุ่มสาระการเรียนรู้ภาษาไทย
- 8.1.2 กลุ่มสาระการเรียนรู้คณิตศาสตร์
- 8.1.3 กลุ่มสาระการเรียนรู้วิทยาศาสตร์และเทคโนโลยี
- 8.1.4 กลุ่มสาระการเรียนรู้สังคมศึกษา ศาสนาและวัฒนธรรม
- 8.1.5 กลุ่มสาระการเรียนรู้ศิลปะ
- 8.1.6 กลุ่มสาระการเรียนรู้การงานอาชีพ
- 8.1.7 กลุ่มสาระการเรียนรู้ภาษาต่างประเทศ
- 8.1.8 งานแนะแนว
- 8.1.9 งานทะเบียนวัดผล
- 8.1.10 งานคอมพิวเตอร์
- 8.1.11 งานรับนักเรียน
- 8.1.12 งานห้องเรียนพิเศษวิทยาศาสตร์และเทคโนโลยี (Gifted)
- 8.1.13 งานห้องเรียนพิเศษดนตรี
- 8.1.14 งานห้องเรียนพิเศษนวัตกรรมดิจิทัล (Digital Innovation Program : DIP)
- 8.1.15 งานห้องเรียนพิเศษภาษาอังกฤษ (Intensive English Programme : IEP) และห้องเรียนภาษาอังกฤษแบบเข้มข้น (Intensive)

### 8.2 กลุ่มบริหารงบประมาณ

- 8.2.1 งานบัญชี
- 8.2.2 งานระดมทรัพยากรและกองทุน
- 8.2.3 งานจัดซื้อจัดจ้าง
- 8.2.4 งานแผนงาน
- 8.2.5 งานสารสนเทศ
- 8.2.6 งานพัฒนาระบบเทคโนโลยีสารสนเทศ
- 8.2.7 งานระบบข้อมูลสารสนเทศรายบุคคล
- 8.2.8 งานสำนักงานกลุ่มบริหารงบประมาณ

### 8.3 กลุ่มบริหารงานบุคคล

- 8.3.1 งานวิทยฐานะ
- 8.3.2 งานส่งเสริมความประพฤตินักเรียน
- 8.3.3 งานสำนักงานกลุ่มบริหารงานบุคคล

### 8.4 กลุ่มบริหารทั่วไป

- 8.4.1 งานธุรการและสารบรรณ
- 8.4.2 งานประชาสัมพันธ์
- 8.4.3 งานโสตทัศนศึกษา



## 9. ระดับความสำเร็จ

ตัวชี้วัดความสำเร็จ	วิธีการประเมิน	เครื่องมือ
9.1 นักเรียน ครู และบุคลากรทางการศึกษา สามารถใช้สื่อเทคโนโลยีที่เหมาะสม มีคุณภาพ มีประสิทธิภาพต่อการเรียนการสอนและการบริหารงาน ร้อยละ 100	- การสำรวจ - การสังเกต/สอบถาม	- แบบสำรวจ - แบบสังเกต/แบบสอบถาม
9.2 โรงเรียนจัดหา ซ่อมแซม สื่อเทคโนโลยีให้มีประสิทธิภาพเพียงพอต่อการใช้งานทั้งด้านการเรียนการสอนและการบริหารงาน ร้อยละ 100	- การสำรวจสื่อเทคโนโลยีสารสนเทศในกลุ่มบริหาร/กลุ่มสาระการเรียนรู้/หน่วยงานและห้องเรียน - การจัดซื้อ	- แบบสำรวจสื่อเทคโนโลยีสารสนเทศในกลุ่มบริหาร/กลุ่มสาระการเรียนรู้/หน่วยงานและห้องเรียน - เอกสารควบคุมครุภัณฑ์งานพัสดุและสินทรัพย์
9.3 ครูจัดการเรียนรู้ตามความสนใจรายบุคคลของนักเรียนผ่านดิจิทัลแพลตฟอร์มที่หลากหลายและแพลตฟอร์มการเรียนรู้อัจฉริยะที่รวบรวมข้อมูลเกี่ยวกับกระบวนการจัดการเรียนรู้ สื่อการสอนคุณภาพสูงรวมทั้งมีการประเมินและพัฒนาผู้เรียน ร้อยละ 100	- การสำรวจ - การสังเกต/สอบถาม	- แบบสำรวจ - แบบสังเกต/แบบสอบถาม
9.4 ครูและบุคลากรทางการศึกษาได้รับการส่งเสริมสนับสนุนการดำเนินการตามหลักเกณฑ์ การประเมินวิทยฐานะแนวใหม่ Performance Appraisal (PA) โดยใช้ระบบการประเมินตำแหน่งและวิทยฐานะของข้าราชการครูและบุคลากรทางการศึกษา ระบบ Digital Performance Appraisal (DPA) ร้อยละ 100	- การบันทึกข้อมูล	- แบบบันทึกข้อมูล
9.5 ผู้มีส่วนเกี่ยวข้องมีความพึงพอใจในการเข้าร่วมกิจกรรมตามโครงการ ร้อยละ 100	- การสำรวจความพึงพอใจ	- แบบสำรวจความพึงพอใจ



## 10. ผลที่คาดว่าจะได้รับ

10.1 นักเรียน ครู และบุคลากรทางการศึกษา สามารถใช้สื่อเทคโนโลยีสารสนเทศที่เหมาะสม มีคุณภาพ และประสิทธิภาพต่อการเรียนการสอน

10.2 โรงเรียนจัดหาสื่อเทคโนโลยีและสารสนเทศที่มีประสิทธิภาพเพียงพอต่อการใช้งานทั้งด้านการเรียน การสอนและการบริหารงาน

10.3 จัดการเรียนรู้ตามความสนใจรายบุคคลของผู้เรียนผ่านดิจิทัลแพลตฟอร์มที่หลากหลายและ แพลตฟอร์มการเรียนรู้อัจฉริยะที่รวบรวมข้อมูลเกี่ยวกับกระบวนการจัดการเรียนรู้ สื่อการสอนคุณภาพสูงรวมทั้งมี การประเมินและพัฒนาผู้เรียน

10.4 ครูและบุคลากรทางการศึกษาได้รับการส่งเสริมสนับสนุนการดำเนินการตามหลักเกณฑ์ การประเมิน วิทยฐานะแนวใหม่ Performance Appraisal (PA) โดยใช้ระบบการประเมินตำแหน่งและวิทยฐานะของข้าราชการครู และบุคลากรทางการศึกษา ระบบ Digital Performance Appraisal (DPA) ซึ่ง ผู้บริหาร ครูและบุคลากร ทางการศึกษา สามารถบันทึกผลการปฏิบัติงานได้อย่างถูกต้องครบถ้วนตลอดทั้งปีงบประมาณ ทำให้การพิจารณาการ เลื่อนเงินเดือนและประเมินผลการพัฒนางานตามข้อตกลง (PA) ได้รวดเร็วขึ้น

10.5 โรงเรียนลดค่าใช้จ่ายในการจัดซื้อกระดาษ และลดการใช้กระดาษในการทำเอกสารเพื่อการประเมิน วิทยฐานะแนวใหม่ Performance Appraisal (PA) ทำให้เป็นการอนุรักษ์สิ่งแวดล้อม

10.6 ครูและบุคลากรภายในโรงเรียน ผู้ปกครอง ชุมชน หน่วยงานภายนอก ได้รับทราบข่าวสารที่ถูกต้อง และทันเหตุการณ์ ที่เกี่ยวข้องด้านการศึกษา และกิจกรรมของโรงเรียน

10.7 โรงเรียนผลิตและเผยแพร่สื่อประชาสัมพันธ์ เพื่อส่งเสริมภาพลักษณ์ที่ดีของโรงเรียน สพม.กท 2 และ สพฐ.





ส่วนที่ 5  
ภาคผนวก



### บันทึกให้ความเห็นชอบของคณะกรรมการสถานศึกษาขั้นพื้นฐานโรงเรียนหอวัง

เพื่อให้การบริหารงานของโรงเรียนหอวัง ประจำปีงบประมาณ พ.ศ. 2568 เป็นไปด้วยความเรียบร้อย มีประสิทธิภาพสูงสุด อันจะเป็นประโยชน์ต่อการจัดการศึกษาของโรงเรียนหอวัง  
คณะกรรมการสถานศึกษาขั้นพื้นฐานโรงเรียนหอวัง เมื่อการประชุมครั้งที่ 1/2567  
วันที่ 28 ตุลาคม 2567 จึงมีมติเห็นชอบแผนปฏิบัติการ ประจำปีงบประมาณ พ.ศ. 2568

(นายธนู ขวัญเดช)

ประธานคณะกรรมการสถานศึกษาขั้นพื้นฐาน โรงเรียนหอวัง



คำสั่งโรงเรียนทอวัง

ที่ ๒๐๑ /๒๕๖๗

เรื่อง แต่งตั้งคณะกรรมการจัดทำแผนปฏิบัติการและปฏิทินปฏิบัติงาน

ประจำปีงบประมาณ พ.ศ. ๒๕๖๘

ด้วยโรงเรียนทอวัง ดำเนินการจัดทำแผนปฏิบัติการและปฏิทินปฏิบัติงาน ประจำปีงบประมาณ พ.ศ. ๒๕๖๘ ซึ่งเป็นวิธีการสำคัญยิ่งในการบริหารและการพัฒนาการศึกษาของโรงเรียน ทำให้การดำเนินงานภายในโรงเรียนเป็นไปอย่างมีระบบ ครู และบุคลากรมีแนวทางการปฏิบัติงานที่ชัดเจน มีการใช้งบประมาณและทรัพยากรอย่างมีประสิทธิภาพและคุ้มค่า เพื่อให้การปฏิบัติงานเป็นไปตามวัตถุประสงค์ มีประสิทธิภาพและเกิดประสิทธิผลสูงสุด

อาศัยอำนาจตามความในมาตรา ๓๙ แห่งพระราชบัญญัติระเบียบบริหารราชการกระทรวงศึกษาธิการ พ.ศ. ๒๕๔๖ และที่แก้ไขเพิ่มเติม ประกอบกับมาตรา ๒๗ (๑) แห่งพระราชบัญญัติระเบียบข้าราชการครูและบุคลากรทางการศึกษา พ.ศ. ๒๕๔๗ และที่แก้ไขเพิ่มเติม จึงแต่งตั้งคณะกรรมการดำเนินงาน ดังนี้

๑. คณะกรรมการอำนวยการ

๑. นายประวิติ สุทธิประภา	ประธานกรรมการ
๒. นางสาวลักขณ์ พฤกษ์ศิริณ	รองประธานกรรมการ
๓. นางสาวปิ่นฉัตร วิจารณ์	กรรมการ
๔. นางสาวชนิศาภา กัญจนวัตตะ	กรรมการ
๕. นางสาวอาชวินี ไชยสุนทร	กรรมการและเลขานุการ

หน้าที่ วางแผน ประชุม มอบนโยบาย นิเทศ กำกับติดตามการดำเนินงานให้บรรลุตามเป้าหมายที่กำหนด

๒. คณะกรรมการดำเนินงาน

๒.๑ กลุ่มบริหารงบประมาณ

๑. นางสาวอาชวินี ไชยสุนทร	ประธานกรรมการ
๒. นางรัตนา รุ่งช่วง	รองประธานกรรมการ
๓. นางเกศแก้ว แก้วบัวรัตติ	รองประธานกรรมการ
๔. นางกุลธณี อารีมิตร	กรรมการ
๕. นางสาวสมถวิล ต้นทอง	กรรมการ

/บ. นางสาววัลภา...



-๒-

๖. นางสาววิไลภา พูลสุข	กรรมการ
๗. นางสาวทิพาพร เพ็ชรพึ้งบุญ	กรรมการ
๘. นางสาวพนิดา ผิวแดง	กรรมการ
๙. นางสาวเบญญาศิริ กุณที	กรรมการ
๑๐. นางสาวอวิกา อึ้งสกุล	กรรมการ
๑๑. นางสาวกนกพร รอดแย้ม	กรรมการ
๑๒. นายนพพล กาทอง	กรรมการ
๑๓. นางสาวชมณภัส แก่นจำปา	กรรมการ
๑๔. นายวรพงศ์ อินทะจักร	กรรมการ
๑๕. นายชำนาญ เปตมะนัง	กรรมการ
๑๖. นายธนพล เพ็งแก้ว	กรรมการ
๑๗. นายวุฒิพงศ์ จันทน์นวล	กรรมการ
๑๘. นางสาวมณฑิภา วิชัยดิษฐ	กรรมการ
๑๙. นางสาวมยุรี อินทรโชติ	กรรมการ
๒๐. นางสาวอ้อยดา แสนอินทร์	กรรมการ
๒๑. นางสาววิภาดา โยธี	กรรมการ
๒๒. นางสาวจิราพร คำพุก	กรรมการ
๒๓. นางสาวจรีนันท์ พงษ์ชัย	กรรมการและเลขานุการ
๒๔. นางสาวสุมินตรา เทียมนาขา	กรรมการและผู้ช่วยเลขานุการ

#### ๒.๒ กลุ่มบริหารวิชาการ

๑. นางสาวชนิดาภา กัญจนวัตตะ	ประธานกรรมการ
๒. นางวรรณงค์ ยิ่งเจริญ	รองประธานกรรมการ
๓. นางบุญเรือน ชุมหะเพศย์	รองประธานกรรมการ
๔. นางสาวมณฑิภา วิชัยดิษฐ	กรรมการ
๕. นางเพ็ญศรี การเที่ยง	กรรมการ
๖. นางนราพรธรรณ์ บุญเวียง	กรรมการ
๗. นางสาวณัฐนิชา ตียะศาศวัต	กรรมการ
๘. นายสุชาติ ฉัตรสุวรรณ	กรรมการ
๙. นางสร้อยญา สมันตรัฐ	กรรมการ
๑๐. นางวิจิตรา รีเรืองชัย	กรรมการ
๑๑. นายปณณภัสร์ สวัสดิ์ภัสร์	กรรมการ
๑๒. นายกษิทธิพงษ์ ไวศยะณกุล	กรรมการ

/๑๓. นางสาวจุลาภา...



-๓๓-

๑๓. นางสาวจุลภา ศรีละเวช	กรรมการ
๑๔. นางสาววรชพร ศรีไทย	กรรมการ
๑๕. นางสาวปัทมาสน์ บุญทรง	กรรมการ
๑๖. นางสาวผกาภาส สุขเมือง	กรรมการ
๑๗. นางสาวอวิกา อึ้งสกุล	กรรมการ
๑๘. นางปรีชญาดา ดวงจินดา	กรรมการ
๑๙. นางสาวจรรยาภรณ์ โชคชัยฐานันท์	กรรมการ
๒๐. นางสาวอณิมา รอดเสียงล้ำ	กรรมการ
๒๑. นายกิตติ สุจิธรรม	กรรมการ
๒๒. นายชำนาญ เปตมะนัง	กรรมการ
๒๓. นายปิตุพงศ์ ฤทธิหมุน	กรรมการ
๒๔. นางสาววิมล สายทองมี	กรรมการ
๒๕. นางสาวเปรมฤดี จรรย์นันท์จิต	กรรมการ
๒๖. นายชัยพร มิตรพิทักษ์	กรรมการ
๒๗. นางสาววัลภา พูลสุข	กรรมการ
๒๘. นางปิยะพร สมบุญ	กรรมการ
๒๙. นางสาวน้ำฝน ศรีนวล	กรรมการ
๓๐. นายประยุทธ์ ชาอักษร	กรรมการ
๓๑. นางประไพศรี สรรพพาศย์พิสุทธิ	กรรมการ
๓๒. นายจิรพงษ์ สร้อยน้อย	กรรมการ
๓๓. นายวรพงศ์ อินทะจักร	กรรมการ
๓๔. นายณัฐพัฒน์ ทองศรี	กรรมการ
๓๕. นางสาวปรีณดา แป้นแก้ว	กรรมการและเลขานุการ
๓๖. นายเอกราช เสียงประสิทธิ์	กรรมการและผู้ช่วยเลขานุการ

**๒.๓ กลุ่มบริหารงานบุคคล**

๑. นางสาวปิ่นฉัตร วิจารณ์	ประธานกรรมการ
๒. นางวรรณชล บุญสิทธิ์กุล	รองประธานกรรมการ
๓. นายเพิ่มเสียง อัครชาติ	รองประธานกรรมการ
๔. นางรัตนาวลี แก้วเอี่ยม	กรรมการ
๕. นางสาวอณิมา รอดเสียงล้ำ	กรรมการ
๖. นายฤกษ์ผล คชสิทธิ์	กรรมการ

/๗. นางสาวเรณู...



-๔-

๗. นางสาวเรณู เป้าวรรณ	กรรมการ
๘. นางสาวปิยวรรณ ภัทรพิบูล	กรรมการ
๙. นางสาวศิริลักษณ์ พูลศิลป์	กรรมการ
๑๐. นางสาววิสร่า แก้วมณี	กรรมการ
๑๑. นายนवल กาทอง	กรรมการ
๑๒. นายอริวัฒน์ สิมบุตร	กรรมการ
๑๓. นายพีรพล ศิริเมืองมณี	กรรมการ
๑๔. นายันทชัย กลิ่นฟุ้ง	กรรมการ
๑๕. นางวรรณดา ธนสินปิติวัชร	กรรมการ
๑๖. นางจันทรา เจริญทอง	กรรมการ
๑๗. นางสาวประภัสสร ดลคูลีตา	กรรมการ
๑๘. นางชรีตา ตั้งกาญจนภาส	กรรมการ
๑๙. นางสาวรัชตะวัน คำชาย	กรรมการ
๒๐. นางสาวชिरญาณ มณีวรรณ	กรรมการ
๒๑. นายภุชงค์ พุแค	กรรมการ
๒๒. นางอบพวรรณ รณชิตพานิชยกิจ	กรรมการและเลขานุการ
๒๓. นางสาววิมล สายทองมี	กรรมการและผู้ช่วยเลขานุการ

#### ๒.๔ กลุ่มบริหารทั่วไป

๑. นางสาวลักขณ์ พฤกษ์ศิริ	ประธานกรรมการ
๒. นางเกษร ถาวรวงศ์	รองประธานกรรมการ
๓. นางปุณยนุช ปัญญาติลภ	รองประธานกรรมการ
๔. นางสาวสิริวิไล มาเนียม	กรรมการ
๕. นางสาวสุริยาพร เลี่ยนเครือ	กรรมการ
๖. นางสาวมณฑิภา วิชัยดิษฐ	กรรมการ
๗. นางสาวนิภาพร วงษ์ศิริ	กรรมการ
๘. นางสาวเบญจมาศ จักชูศรี	กรรมการ
๙. นางสาวภคนันท์ ศิริลือสาย	กรรมการ
๑๐. นายธีระวัฒน์ หนูขาว	กรรมการ
๑๑. นายอณัฐชัยศร กันทรัพย์	กรรมการ
๑๒. นางสาวรจนาพร ผ่องใส	กรรมการ
๑๓. นายชลชาติ สายมาตร	กรรมการ

/๑๔. นายสุทธิพงษ์...



-๕-

- |                               |                            |
|-------------------------------|----------------------------|
| ๑๔. นายสุทธิพงษ์ โภชนะสมบัติ  | กรรมการ                    |
| ๑๕. นายณัฐ ทวีทรัพย์          | กรรมการ                    |
| ๑๖. นายประยุทธ์ ชาญอักษร      | กรรมการ                    |
| ๑๗. นางสาวสุกัลยา จันทรภาโส   | กรรมการ                    |
| ๑๘. นางสาวญาณวรรณ ไชโย        | กรรมการ                    |
| ๑๙. นางสาวบัณฑิตา มังสาทอง    | กรรมการและเลขานุการ        |
| ๒๐. นางสาวประภาสินี เล็กพิมาย | กรรมการและผู้ช่วยเลขานุการ |

- หน้าที่ ๑. จัดทำกิจกรรมของงาน และโครงการตามแผนกลยุทธ์เพื่อทำแผนปฏิบัติการและปฏิทินปฏิบัติงาน ปีงบประมาณ พ.ศ. ๒๕๖๘ ในส่วนที่รับผิดชอบให้ครบถ้วนสอดคล้องกับนโยบาย และจุดเน้นของโรงเรียน
๒. นำเสนอปัญหา อุปสรรคของการปฏิบัติงานในรอบปีที่ผ่านมา แลกเปลี่ยนความคิดเห็น เสนอแนะแนวทางการแก้ไขปัญหาและอุปสรรค เพื่อพัฒนาการศึกษาของโรงเรียน
๓. ประสานงานให้การดำเนินงานโครงการเป็นไปตามแผนปฏิบัติการและปฏิทินปฏิบัติงานปีงบประมาณ พ.ศ. ๒๕๖๘
๔. ปฏิบัติงานอื่นๆ ตามที่ผู้บังคับบัญชามอบหมาย

๓. คณะกรรมการผู้รับผิดชอบโครงการตามแผนปฏิบัติการ ปีงบประมาณ พ.ศ. ๒๕๖๘

โครงการที่	ชื่อโครงการ	ผู้รับผิดชอบ
๑	เสริมสร้างแนวทางป้องกันและดูแลความปลอดภัยจากภัยทุกรูปแบบ	นางสาวรัชชตะวัน คำชาย นางชริตา ตั้งกาญจนภาสน์ นายชำนาญ เปตมะนัง
๒	ส่งเสริมและพัฒนาการจัดสภาพแวดล้อมที่เอื้อต่อการมีสุขภาวะที่ดีและเป็นมิตรกับสิ่งแวดล้อม	นายสุชาติ ฉัตรสุวรรณ นายชลชาติ สายมาตร์ นางสาวสุกัลยา จันทรภาโส
๓	พัฒนาหลักสูตรมาตรฐานสากลและเป็นหลักสูตรฐานสมรรถนะเพื่อสร้างสมรรถนะที่สำคัญจำเป็นในศตวรรษที่ ๒๑	นางสาวผกามาศ สุขเมือง นายชัยพร มิตรพิทักษ์
๔	ส่งเสริมและพัฒนาผู้เรียนให้มีผลสัมฤทธิ์สู่ความเป็นเลิศที่หลากหลาย มีศักยภาพในการแข่งขันและมีทักษะที่จำเป็นในศตวรรษที่ ๒๑	นางนาราพรรณ บัญเวียง นายปณณภัทร์ สวัสดิ์ภักดิ์ นางสาววรรษพร ศรีไทย
๕	เสริมสร้างผู้เรียนให้มีคุณลักษณะอันพึงประสงค์ คุณธรรม จริยธรรม มีจิตอาสา ยึดมั่นการปกครองในระบอบประชาธิปไตยอันมีพระมหากษัตริย์ทรงเป็นประมุข น้อมนำศาสตร์พระราชาและพระบรมราโชวาทสู่การปฏิบัติ	นางจันทรา เจริญทอง นายภักขิพงษ์ ไชยะยานุกูล นายภูษงค์ พุแค

โครงการที่ ๖...



-๖-

โครงการที่	ชื่อโครงการ	ผู้รับผิดชอบ
๖	พัฒนาการบริหารจัดการเชิงระบบตามหลักธรรมาภิบาล	นางสาวเปรมฤดี จรรย์นันท์ นายวรพงศ์ อินทะจักร
๗	เสริมสร้างการมีส่วนร่วมจากทุกภาคส่วนเพื่อพัฒนาคุณภาพการศึกษา	นางสาวมณฑิภา วิชัยดิษฐ์ นางสาวเรณู เบ้าวรรณ นางสาววิภาดา โยธี
๘	พัฒนาครูและบุคลากรทางการศึกษาให้มีสมรรถนะ มาตรฐานวิชาชีพ และความก้าวหน้าทางวิชาชีพ	นายพีรพล ศิริเมืองมณี นางปรีชญาดา ดวงจินดา
๙	ส่งเสริมและพัฒนาการใช้นวัตกรรม เทคโนโลยีดิจิทัลในการบริหารจัดการศึกษา	นางสาวอณิมา รอดเสียงล้ำ นายปิติพงศ์ ฤทธิ์หมื่น นายอณัฐชัยศร กันทรัพย์

- หน้าที่ ๑. ประสานงานกับกลุ่มบริหาร กลุ่มสาระการเรียนรู้ และงาน ในการจัดทำ รวบรวมกิจกรรม  
งบประมาณ และรายละเอียดการใช้ทรัพยากร เพื่อกำกับ ติดตาม และประเมินผลการดำเนินงาน
๒. สรุปปัญหา อุปสรรค ความสำเร็จ และรายงานผลการดำเนินงานของกิจกรรมตามโครงการ  
เมื่อสิ้นภาคเรียนให้คณะกรรมการกำกับ ติดตาม ประเมินผล รายงาน สรุปผลการใช้เงินและ  
การดำเนินงาน

#### ๔. คณะกรรมการกำกับ ติดตาม ประเมินผล รายงาน สรุปผลการใช้เงินและดำเนินงาน

- |                             |                            |
|-----------------------------|----------------------------|
| ๑. นางสาวชนนภัส แก่นจำปา    | ประธานกรรมการ              |
| ๒. นางเกศแก้ว แก้วบัวรัตน์  | รองประธานกรรมการ           |
| ๓. นางสาวอณิมา รอดเสียงล้ำ  | กรรมการ                    |
| ๔. นางสาววรรณ แซ่ซิ้ม       | กรรมการ                    |
| ๕. นางสาวรฎกเกล้า ชาตะวราหะ | กรรมการ                    |
| ๖. นายณัฐ ทวีทรัพย์         | กรรมการ                    |
| ๗. นางสาวเทพปรีดา วงศ์กาวิ  | กรรมการ                    |
| ๘. นางสาวนิลาสินี ภมระราภา  | กรรมการ                    |
| ๙. นางสาวจิราพร คำพุก       | กรรมการ                    |
| ๑๐. นายณัฐภพ พรหมศร         | กรรมการและเลขานุการ        |
| ๑๑. นางสาวนาฏวิภา กลัสสินี  | กรรมการและผู้ช่วยเลขานุการ |

- หน้าที่ ๑. ประสานงานกับกลุ่มบริหาร กลุ่มสาระการเรียนรู้ งานและผู้รับผิดชอบโครงการในการ กำกับดูแล  
ตรวจสอบ ติดตามการใช้เงินและการดำเนินงานของงานและโครงการปีงบประมาณ พ.ศ. ๒๕๖๘
๒. สรุปปัญหา อุปสรรค และผลความสำเร็จ เพื่อรายงานผลการดำเนินงานและโครงการ  
ต่อฝ่ายบริหารโรงเรียน เมื่อสิ้นภาคเรียน

/๕. คณะกรรมการ...





-๗-

**๕. คณะกรรมการจัดทำรูปเล่มเอกสาร**

- |                            |                            |
|----------------------------|----------------------------|
| ๑. นางสาวอาชวินี ไชยสุนทร  | ประธานกรรมการ              |
| ๒. นางศศแก้ว แก้วบัวรัตน์  | รองประธานกรรมการ           |
| ๓. นางสาวชมณภัส แก่นจำปา   | กรรมการ                    |
| ๔. นางสาวนิลาสินี ภมระราภา | กรรมการ                    |
| ๕. นางสาวจิราพร คำพุก      | กรรมการและเลขานุการ        |
| ๖. นางสาวอณิมา รอดเสียงล้ำ | กรรมการและผู้ช่วยเลขานุการ |

หน้าที่ ๑. จัดเตรียมโปรแกรมและประชุมชี้แจงการใช้โปรแกรมเพื่อจัดทำแผนปฏิบัติการและปฏิทินปฏิบัติงาน  
ปีงบประมาณ พ.ศ. ๒๕๖๘

๒. ประสานงานกับกลุ่มบริหาร กลุ่มสาระการเรียนรู้ งานและผู้รับผิดชอบในการดำเนินงาน

๓. บันทึก รวบรวม หลอมข้อมูลและจัดทำรูปเล่มให้แล้วเสร็จตามกำหนดเวลา

๔. นำเสนอต่อฝ่ายบริหารและคณะกรรมการสถานศึกษาขั้นพื้นฐานโรงเรียนทอวัง

๕. ประชาสัมพันธ์และเผยแพร่

ทั้งนี้ ตั้งแต่บัดนี้เป็นต้นไป

สั่ง ณ วันที่ ๑๑ กรกฎาคม พ.ศ. ๒๕๖๗

(นายประวิติ สุทธิประภา)  
ผู้อำนวยการโรงเรียนทอวัง



## ประกาศกระทรวงศึกษาธิการ

เรื่อง นโยบายการศึกษาของกระทรวงศึกษาธิการ ประจำปีงบประมาณ พ.ศ. ๒๕๖๘ - ๒๕๖๙

ตามที่คณะรัฐมนตรีได้กำหนดนโยบายการบริหารราชการแผ่นดินที่ยึดมั่นการปกครองในระบอบประชาธิปไตยอันมีพระมหากษัตริย์ทรงเป็นประมุข โดยมีความสอดคล้องกับหมวด ๕ หน้าที่ของรัฐ และหมวด ๖ แนวนโยบายแห่งรัฐ ตามรัฐธรรมนูญแห่งราชอาณาจักรไทย พุทธศักราช ๒๕๖๐ ตลอดจนยุทธศาสตร์ชาติ พุทธศักราช ๒๕๖๑ - ๒๕๘๐ คณะรัฐมนตรีได้แถลงนโยบายต่อรัฐสภา เมื่อวันที่ ๑๒ กันยายน ๒๕๖๗ นโยบายรัฐบาล ด้านการศึกษา ให้ความสำคัญกับการพัฒนาทุนมนุษย์ ที่เป็นรากฐานสำคัญของการพัฒนาประเทศ โดยเร่งส่งเสริมผลักดันให้เกิดการพัฒนาคนไทยทุกช่วงวัยอย่างเต็มกำลังและความสามารถ รัฐบาลจะส่งเสริมการเกิดและเติบโตอย่างมีคุณภาพของเด็กทุกคนอย่างเท่าเทียม เด็กไทยทุกคนจะต้องเข้าสู่ศูนย์ดูแลเด็กปฐมวัยที่มีมาตรฐาน เมื่อเติบโตก็ได้เรียนหนังสือที่ให้ความสำคัญกับการพัฒนาทักษะวิทยาศาสตร์ เทคโนโลยี และการคิดวิเคราะห์อย่างมีเหตุผล ส่งเสริมศักยภาพทั้งด้านศิลปะ วัฒนธรรม และความสามารถทางกีฬา และพัฒนาระบบการศึกษาที่ยืดหยุ่นทั้งในระบบนอกระบบ ตามอัธยาศัย และการเรียนรู้ตลอดชีวิต โดยใช้เทคโนโลยีที่ทันสมัยเข้ามาสนับสนุน ตอบโจทย์ศักยภาพของผู้เรียน ลดภาระและลดความเหลื่อมล้ำในการเข้าถึงการศึกษาที่มีคุณภาพ ส่งเสริมให้เกิดการเรียนรู้สองภาษา โดยใช้เทคโนโลยีปัญญาประดิษฐ์ (AI) เป็นตัวช่วย เน้นการสอนทักษะที่ใช้ประโยชน์ได้ในชีวิตจริงเพื่อการสร้างรายได้ (Learn to Earn) ส่งเสริมให้เกิดความร่วมมือระหว่างรัฐ องค์กรปกครองส่วนท้องถิ่น และภาคเอกชนในการจัดการศึกษาทุกระดับ รวมทั้งการฟื้นฟูและช่วยเหลือเด็กและเยาวชนที่หลุดจากระบบการศึกษา พร้อมทั้งส่งเสริมการปฏิรูประบบอาชีวศึกษาและอุดมศึกษาเพื่อให้ตอบสนองต่อความต้องการแรงงานในอนาคตและรองรับการเรียนรู้ตลอดชีวิต (Life-Long Learning) ต่อมาเมื่อวันที่ ๑๖ กันยายน ๒๕๖๗ รัฐมนตรีว่าการกระทรวงศึกษาธิการ ได้ประชุมมอบนโยบายการศึกษาให้แก่ส่วนราชการในสังกัดและองค์กรในกำกับกระทรวงศึกษาธิการ นั้น

เพื่อให้การขับเคลื่อนนโยบายการศึกษาไปสู่การปฏิบัติเป็นไปอย่างมีประสิทธิภาพ เกิดประสิทธิผล เกิดประโยชน์สูงสุดต่อผู้เรียนและประชาชน อาศัยอำนาจตามความในมาตรา ๘ และมาตรา ๑๒ แห่งพระราชบัญญัติระเบียบบริหารราชการกระทรวงศึกษาธิการ พ.ศ. ๒๕๔๖ รัฐมนตรีว่าการกระทรวงศึกษาธิการ จึงประกาศนโยบายการศึกษาของกระทรวงศึกษาธิการ ประจำปีงบประมาณ พ.ศ. ๒๕๖๘ - ๒๕๖๙ โดยมีมุ่งมั่นสานต่อนโยบาย “เรียนดี มีความสุข” ให้เกิดผลสัมฤทธิ์ต่อผู้เรียนเป็นที่ประจักษ์ ภายใต้หลักการ “การศึกษาเพื่อความเป็นเลิศ และการศึกษาเพื่อความมั่นคงของชีวิต” ใช้แนวทางการทำงาน “จับมือไว้ แล้วไปด้วยกัน” มุ่งสร้าง “การศึกษาเท่าเทียม” ผ่านเครือข่ายการศึกษาเพื่อการพัฒนาอย่างต่อเนื่อง และต่อยอดการพัฒนาคุณภาพการศึกษาทุกระดับให้ทันสมัย ได้มาตรฐานสากล ภายใต้แนวคิด “ปฏิวัติการศึกษา แก้ปัญหาประเทศ” เพื่อพัฒนาคนไทยทุกคนในทุกช่วงวัย ให้ “ฉลาดรู้ ฉลาดคิด ฉลาดทำ” มีศักยภาพและความพร้อมสนับสนุนการพัฒนาประเทศให้ “มั่นคง มั่งคั่ง ยั่งยืน” เพื่อเป็นแนวทางให้ส่วนราชการในสังกัดและองค์กรในกำกับกระทรวงศึกษาธิการ นำไปใช้ในการขับเคลื่อนนโยบาย ดังนี้

๑. ลดภาระครู...



### ๑. ลดภาระครูและบุคลากรทางการศึกษา

๑.๑ พัฒนาและต่อยอดวิธีการประเมินวิทยฐานะครูและบุคลากรทางการศึกษา ลดขั้นตอนมุ่งผลสัมฤทธิ์ของผู้เรียนเป็นสำคัญ

๑.๒ ย้ายครูและบุคลากรทางการศึกษาคืนถิ่น กลับภูมิลำเนาด้วยความเป็นธรรม โปร่งใส ไม่มีการทุจริตคอร์รัปชัน

๑.๓ พัฒนาและต่อยอดการแก้ไขปัญหาหนี้สินครูและบุคลากรทางการศึกษาอย่างเป็นระบบ และเห็นผลเป็นรูปธรรม

๑.๔ จัดหาอุปกรณ์การสอนและสวัสดิการให้เพียงพอและเหมาะสม เพื่อส่งเสริมให้มีการจัดการเรียนรู้และพัฒนาศักยภาพผู้เรียนอย่างมีคุณภาพ

๑.๕ ดำเนินการยกเลิกครูเวรอย่างเป็นรูปธรรมและต่อเนื่อง “ชีวิตและความปลอดภัยของครูสำคัญกว่าทรัพย์สิน” ครูมีเวลาจัดการเรียนรู้อย่างมีคุณภาพ

๑.๖ จัดหนักการภารโรง เพื่อช่วยลดภาระงานของครูและบุคลากรทางการศึกษา และช่วยรักษาความปลอดภัย

๑.๗ ปรับลดภาระงานที่ไม่จำเป็นหรือซ้ำซ้อน

๑.๘ แก้ปัญหาการขาดแคลนครูและบุคลากรทางการศึกษา

### ๒. ลดภาระนักเรียนและผู้ปกครอง

๒.๑ เรียนได้ทุกที่ ทุกเวลา (Anywhere Anytime) เรียนฟรี มีงานทำ “ยึดผู้เรียนเป็นศูนย์กลาง” มีระบบหรือแพลตฟอร์มการเรียนรู้ โดยผู้เรียนไม่ต้องเสียค่าใช้จ่าย เพื่อสร้างความเสมอภาคทางการศึกษา และส่งเสริมการเรียนรู้ตลอดชีวิต

๒.๒ ช่วยเหลือเด็กและเยาวชนที่หลุดออกจากระบบการศึกษา (Zero Drop out) ให้มีโอกาสได้รับการศึกษาทั้งในระบบ นอกกระบบ และตามอัธยาศัย

๒.๓ จัดให้มีโรงเรียนคุณภาพอย่างน้อย ๑ โรงเรียน ต่อ ๑ อำเภอ

๒.๔ พัฒนาระบบการแนะแนวการเรียน (Coaching) และเป้าหมายชีวิตให้เป็นรูปธรรม ส่งเสริมการคิดวิเคราะห์อย่างสร้างสรรค์และมีเหตุผล

๒.๕ พัฒนาระบบการศึกษาที่ยืดหยุ่นตอบโจทย์ศักยภาพผู้เรียน โดยมีระบบวัดผลรับรองมาตรฐานวิชาชีพ (Skill Certificate) ผู้เรียนสามารถเรียนเพิ่มเพื่อรับประกาศนียบัตรในการประกอบอาชีพ และมีระบบวัดผลเทียบระดับการศึกษา การประเมินผลการศึกษา ผ่านธนาคารหน่วยกิต (Credit Bank)

๒.๖ พัฒนาทักษะที่ใช้ประโยชน์ได้ในชีวิตจริงของผู้เรียน มีรายได้ระหว่างเรียน จบแล้วมีงานทำ (Learn to Earn)

๒.๗ จัดให้มีอาหารสำหรับนักเรียน เพื่อแก้ปัญหาภาวะทุพโภชนาการ

๒.๘ ส่งเสริมให้มีกระบวนการสร้างความปลอดภัยให้กับผู้เรียน

๒.๙ สร้างโอกาสให้คนทุกช่วงวัยเข้าถึงการศึกษาและการฝึกอบรมอย่างเท่าเทียมและมีคุณภาพ ตั้งแต่การศึกษาปฐมวัยจนถึงการศึกษาลดชีวิต พร้อมการพัฒนาทักษะวิทยาศาสตร์และเทคโนโลยี การคิดวิเคราะห์อย่างมีประสิทธิภาพ และทักษะอาชีพที่จำเป็นแห่งอนาคต (Future Skill)

๒.๑๐ นำเทคโนโลยีที่ทันสมัยและเทคโนโลยีปัญญาประดิษฐ์ (AI) มาช่วยในการจัดการเรียนรู้ การพัฒนาทักษะดิจิทัล และการพัฒนาทักษะภาษาต่างประเทศ

๒.๑๑ ส่งเสริมให้ผู้เรียนมีความสุข

ให้ส่วนราชการ...



-๓-

ให้ส่วนราชการในสังกัดและองค์กรในกำกับกระทรวงศึกษาธิการ นำนโยบายการศึกษา  
ของกระทรวงศึกษาธิการ ประจำปีงบประมาณ พ.ศ. ๒๕๖๘ - ๒๕๖๙ ข้างต้น ไปเป็นกรอบแนวทางในการจัดการศึกษา  
และการดำเนินงาน โดยจัดทำแผนปฏิบัติการให้สอดคล้องกับนโยบายดังกล่าว และรายงานต่อรัฐมนตรี  
ว่าการกระทรวงศึกษาธิการ เพื่อพิจารณาต่อไป

ทั้งนี้ ตั้งแต่วันที่ ๑๖ กันยายน ๒๕๖๗ เป็นต้นไป

ประกาศ ณ วันที่ ๑๗ ตุลาคม พ.ศ. ๒๕๖๗

พลตำรวจเอก

(เพิ่มพูน ชิดชอบ)

รัฐมนตรีว่าการกระทรวงศึกษาธิการ



**ด่วนที่สุด**  
ที่ ศธ ๐๔๐๐๖/วศ๗๖๑



สำนักงานคณะกรรมการการศึกษาขั้นพื้นฐาน  
กระทรวงศึกษาธิการ กทม. ๑๐๓๐๐

๑๔ พฤศจิกายน ๒๕๖๖

เรื่อง นโยบายและจุดเน้นของสำนักงานคณะกรรมการการศึกษาขั้นพื้นฐาน ประจำปีงบประมาณ พ.ศ. ๒๕๖๗ – ๒๕๖๘  
และนโยบายระยะเร่งด่วน (Quick Win) ประจำปีงบประมาณ พ.ศ. ๒๕๖๗

เรียน ผู้อำนวยการสำนักงานเขตพื้นที่การศึกษา ทุกเขต

สิ่งที่ส่งมาด้วย ประกาศสำนักงานคณะกรรมการการศึกษาขั้นพื้นฐาน เรื่อง นโยบายและจุดเน้นของสำนักงาน  
คณะกรรมการการศึกษาขั้นพื้นฐาน ประจำปีงบประมาณ พ.ศ. ๒๕๖๗ – ๒๕๖๘ และนโยบาย  
ระยะเร่งด่วน (Quick Win) ประจำปีงบประมาณ พ.ศ. ๒๕๖๗

ด้วย สำนักงานคณะกรรมการการศึกษาขั้นพื้นฐาน ได้กำหนดนโยบายและจุดเน้นของ  
สำนักงานคณะกรรมการการศึกษาขั้นพื้นฐาน ประจำปีงบประมาณ พ.ศ. ๒๕๖๗ – ๒๕๖๘ และนโยบาย  
ระยะเร่งด่วน (Quick Win) ประจำปีงบประมาณ พ.ศ. ๒๕๖๗ โดยน้อมนำพระบรมราโชบายด้านการศึกษา  
สู่การปฏิบัติ และสอดคล้องตามนโยบายของรัฐบาล รวมทั้งนโยบายของกระทรวงศึกษาธิการ รายละเอียด  
ดังสิ่งที่ส่งมาด้วย

ในการนี้ เพื่อให้การขับเคลื่อนนโยบายและจุดเน้นฯ รวมทั้งนโยบายระยะเร่งด่วน (Quick Win)  
เป็นไปอย่างมีประสิทธิภาพและเกิดประสิทธิผล หน่วยงานในสังกัดส่วนกลาง สำนักงานเขตพื้นที่การศึกษา  
ตลอดจนสถานศึกษา สามารถปฏิบัติงานเป็นไปในทิศทางเดียวกันตามบริบทของพื้นที่ จึงขอแจ้งประกาศสำนักงาน  
คณะกรรมการการศึกษาขั้นพื้นฐาน เรื่อง นโยบายและจุดเน้นของสำนักงานคณะกรรมการการศึกษาขั้นพื้นฐาน  
ประจำปีงบประมาณ พ.ศ. ๒๕๖๗ – ๒๕๖๘ และนโยบายระยะเร่งด่วน (Quick Win) ประจำปีงบประมาณ  
พ.ศ. ๒๕๖๗ เพื่อให้สำนักงานเขตพื้นที่การศึกษาทุกเขตได้รับทราบ และใช้เป็นกรอบแนวทางในการดำเนินงาน  
พร้อมนี้ ขอให้แจ้งสถานศึกษาในสังกัดรับทราบด้วย

จึงเรียนมาเพื่อทราบและดำเนินการต่อไป

ขอแสดงความนับถือ

ว่าที่ร้อยตรี

(ธนุ วงษ์จินดา)

เลขาธิการคณะกรรมการการอาชีวศึกษา รักษาการแทน

เลขาธิการคณะกรรมการการศึกษาขั้นพื้นฐาน

สำนักนโยบายและแผนการศึกษาขั้นพื้นฐาน

กลุ่มวิจัยและพัฒนานโยบาย

โทร. ๐ ๒๒๘๐ ๕๘๓๐ ๐ ๒๒๘๘ ๕๘๓๙



ประกาศสำนักงานคณะกรรมการการศึกษาขั้นพื้นฐาน  
เรื่อง นโยบายและจุดเน้นของสำนักงานคณะกรรมการการศึกษาขั้นพื้นฐาน ประจำปีงบประมาณ พ.ศ. ๒๕๖๗ – ๒๕๖๘  
และนโยบายระยะเร่งด่วน (Quick Win) ประจำปีงบประมาณ พ.ศ. ๒๕๖๗

ตามที่ สำนักงานคณะกรรมการการศึกษาขั้นพื้นฐาน ได้ออกประกาศสำนักงานคณะกรรมการการศึกษาขั้นพื้นฐาน เรื่อง นโยบายและจุดเน้นของสำนักงานคณะกรรมการการศึกษาขั้นพื้นฐาน ประจำปีงบประมาณ พ.ศ. ๒๕๖๗ ประกาศ ณ วันที่ ๒๓ ธันวาคม พ.ศ. ๒๕๖๕ โดยน้อมนำพระบรมราโชบายด้านการศึกษา ในพระบาทสมเด็จพระปรเมนทรรามาธิบดีศรีสินทรมหาวชิราลงกรณ พระวชิรเกล้าเจ้าอยู่หัว การศึกษาต้องมุ่งสร้างพื้นฐานให้แก่ผู้เรียน ๔ ด้าน คือ ๑) มีทัศนคติที่ถูกต้องต่อบ้านเมือง ๒) มีพื้นฐานชีวิตที่มั่นคง มีคุณธรรม ๓) มีงานทำ มีอาชีพ และ ๔) เป็นพลเมืองดี สอดคล้องตามยุทธศาสตร์ชาติ ๒๐ ปี (พ.ศ. ๒๕๖๑ – ๒๕๘๐) แผนแม่บทภายใต้ยุทธศาสตร์ชาติ (พ.ศ. ๒๕๖๑ – ๒๕๘๐) ที่เกี่ยวข้องกับด้านการศึกษา แผนพัฒนาเศรษฐกิจและสังคมแห่งชาติ ฉบับที่ ๑๓ (พ.ศ. ๒๕๖๖ – ๒๕๗๐) โดยเฉพาะหมวดหมายที่ ๑๒ แผนการศึกษาแห่งชาติ พ.ศ. ๒๕๖๐ – ๒๕๗๕ รวมทั้งนโยบายและจุดเน้นของกระทรวงศึกษาธิการ ประจำปีงบประมาณ พ.ศ. ๒๕๖๗ และแผนพัฒนาการศึกษาขั้นพื้นฐาน (๒๕๖๖ – ๒๕๗๐) นั้น

เนื่องจาก ได้มีคำสั่งนโยบายของคณะรัฐมนตรีที่แถลงต่อรัฐสภา เมื่อวันที่ ๑๑ – ๑๒ กันยายน ๒๕๖๖ กระทรวงศึกษาธิการ จึงได้ประกาศข้อสั่งการและแนวทางปฏิบัติให้หน่วยงานในสังกัด และหน่วยงานในกำกับของกระทรวงศึกษาธิการ นำนโยบายด้านการศึกษาของคณะรัฐมนตรีที่แถลงต่อรัฐสภา และนโยบายของรัฐมนตรีว่าการกระทรวงศึกษาธิการ ไปดำเนินการอย่างเป็นรูปธรรม มีประสิทธิภาพและประสิทธิผล เกิดประโยชน์สูงสุดแก่ผู้เรียนและประชาชนทุกคน ดังนั้น เพื่อให้การจัดการศึกษาขั้นพื้นฐาน เป็นไปตามพระบรมราโชบายด้านการศึกษา นโยบายของรัฐบาล และนโยบายของกระทรวงศึกษาธิการ สำนักงานคณะกรรมการการศึกษาขั้นพื้นฐาน จึงกำหนดนโยบายและจุดเน้นของสำนักงานคณะกรรมการการศึกษาขั้นพื้นฐาน ประจำปีงบประมาณ พ.ศ. ๒๕๖๗ – ๒๕๖๘ และนโยบายระยะเร่งด่วน (Quick Win) ประจำปีงบประมาณ พ.ศ. ๒๕๖๗ ดังนี้

นโยบายและจุดเน้นของสำนักงานคณะกรรมการการศึกษาขั้นพื้นฐาน ประจำปีงบประมาณ พ.ศ. ๒๕๖๗ – ๒๕๖๘

๑. ปลุกฝังความรักในสถาบันหลักของชาติ และน้อมนำพระบรมราโชบายด้านการศึกษาสู่การปฏิบัติ

๑.๑ ขับเคลื่อนหลักปรัชญาของเศรษฐกิจพอเพียงสู่สถานศึกษา เพื่อการบรรลุเป้าหมายการพัฒนาที่ยั่งยืน

๑.๒ ขับเคลื่อนพระบรมราโชบายด้านการศึกษาของในหลวงรัชกาลที่ ๑๐ สู่การปฏิบัติ

๑.๓ ปลุกฝังความรักในสถาบันหลักของชาติ

/๒. จัดการเรียนรู้...



**๒. จัดการเรียนรู้ประวัติศาสตร์ หน้าที่พลเมือง ศิลธรรม และประชาธิปไตย**

๒.๑ พัฒนาการจัดการเรียนรู้ประวัติศาสตร์ หน้าที่พลเมือง ศิลธรรม และประชาธิปไตย  
ในสังคมร่วมสมัย

๒.๒ พัฒนวัตกรรมการจัดการเรียนรู้ประวัติศาสตร์ หน้าที่พลเมือง ศิลธรรม ประชาธิปไตย  
และส่งเสริมความรักชาติ ศาสน์ กษัตริย์ สู่ห้องเรียนวิถีใหม่ด้วยเทคโนโลยีดิจิทัล

**๓. ปรับกระบวนการจัดการเรียนรู้ให้ทันสมัยและหลากหลาย**

๓.๑ ส่งเสริมให้มีการต่อยอดแนวคิดการจัดการเรียนรู้เชิงรุก (Active Learning) เพื่อพัฒนา  
สมรรถนะสำคัญของผู้เรียน

๓.๒ พัฒนาศักยภาพและคุณลักษณะผู้เรียนตามความถนัด ความสนใจ ด้วยการเรียนรู้  
อย่างมีความสุข

๓.๓ ส่งเสริมผู้เรียนให้มีคุณลักษณะที่พึงประสงค์ด้านสิ่งแวดล้อม และมีจิตสำนึกในการ  
อนุรักษ์ ฟื้นฟู ทรัพยากรธรรมชาติและสิ่งแวดล้อม

**๔. ส่งเสริมการอ่าน เพื่อเป็นวิถีในการค้นหาความรู้และต่อยอดองค์ความรู้ที่สูงขึ้น**

๔.๑ ส่งเสริมการอ่านเพื่อการเรียนรู้ตลอดชีวิต

๔.๒ พัฒนาความสามารถด้านการอ่านตามแนวทางการประเมิน PISA

**๕. ส่งเสริม สนับสนุนกิจกรรมพัฒนาผู้เรียน**

๕.๑ ส่งเสริมให้ผู้เรียนมีคุณลักษณะด้านการทำประโยชน์เพื่อส่วนรวม การมีจิตอาสา  
ทำความดีด้วยหัวใจ

๕.๒ สร้างผู้นำด้วยกระบวนการลูกเสือ เนตรนารี ยุวกาชาด ผู้บำเพ็ญประโยชน์ และ  
กิจกรรมพัฒนาผู้เรียนอื่น ๆ

๕.๓ ส่งเสริมกิจกรรมสถานักเรียน ชุมนุม ชมรม และการมีส่วนร่วมให้เกิดวิถีประชาธิปไตย  
ในโรงเรียน เป็นพลเมืองที่ดี และแสดงออกอย่างสร้างสรรค์

**๖. จัดการศึกษาแบบเรียนรวม**

๖.๑ พัฒนาการรู้ เจตคติและทักษะการจัดการเรียนรู้สำหรับเด็กที่มีความต้องการ  
จำเป็นพิเศษ

๖.๒ สร้างเครือข่ายบูรณาการความร่วมมือช่วยเหลือเด็กที่มีความต้องการจำเป็นพิเศษ  
ระหว่างสถานศึกษากับทีมสหวิชาชีพ

๖.๓ นิเทศ กำกับ ติดตาม โดยร่วมมือกับเครือข่ายในทุกภาคส่วน

**๗. จัดการศึกษาเพื่อความเป็นเลิศ**

๗.๑ ส่งเสริมและพัฒนาศักยภาพผู้เรียนตามพหุปัญญา

๗.๒ พัฒนาผู้มีความสามารถพิเศษ ด้านคณิตศาสตร์ ด้านวิทยาศาสตร์ ด้านภาษา  
ด้านทัศนศิลป์ ด้านดนตรี ด้านนาฏศิลป์ ด้านกีฬา และด้านอื่น ๆ

๗.๓ ส่งเสริมความเป็นเลิศของผู้มีความสามารถพิเศษ และ Soft Power อย่างเต็มศักยภาพ  
เพื่อเพิ่มขีดความสามารถในการแข่งขันของประเทศ

**๘. เสริมสร้างความปลอดภัยของสถานศึกษา**

๘.๑ ปรับปรุงโครงสร้างพื้นฐานทางกายภาพของสถานศึกษา เพื่อให้เป็นพื้นที่ปลอดภัย  
อบอุ่น มีความสุข เอื้อต่อการเรียนรู้

๘.๒ สร้างเครือข่ายและกลไกในการดูแลความปลอดภัยให้กับผู้เรียน ครูและบุคลากร  
ทางการศึกษา และสถานศึกษา

/๘.๓ สร้างภูมิคุ้มกัน...



- ๓ -

๘.๓ สร้างภูมิคุ้มกันผู้เรียน ครูและบุคลากรทางการศึกษา ไม่ให้เข้าไปข้องเกี่ยวกับยาเสพติด

๘.๔ รับเรื่องร้องเรียน ร้องทุกข์ ดูแลความปลอดภัยของผู้เรียน ครูและบุคลากรทางการศึกษา ผ่านระบบ OBEC Safety Center

#### ๙. เพิ่มโอกาสและสร้างความเสมอภาคทางการศึกษา

๙.๑ พัฒนาระบบการป้องกัน การเฝ้าระวัง และการดูแลช่วยเหลือเด็กกลุ่มเสี่ยง เด็กตกหล่น เด็กออกกลางคัน เด็กไร้สัญชาติ เด็กพื้นที่สูงในถิ่นทุรกันดารและพื้นที่เกาะ ตามความต้องการจำเป็นรายบุคคล เพื่อไม่ให้หลุดจากระบบการศึกษา โดยบูรณาการความร่วมมือกับบุคคลและหน่วยงานที่เกี่ยวข้อง

๙.๒ ส่งเสริม สนับสนุนให้เด็กที่มีความต้องการจำเป็นพิเศษ เด็กพิการและเด็กด้อยโอกาส ได้รับโอกาสเข้าถึงการศึกษา แหล่งเรียนรู้ และการฝึกอาชีพที่หลากหลายเหมาะสมตามศักยภาพ เพื่อให้มีทักษะในการดำเนินชีวิต สามารถพึ่งตนเองได้

#### ๑๐. พัฒนาครูและบุคลากรทางการศึกษา

๑๐.๑ พัฒนาผู้บริหารสำนักงานคณะกรรมการการศึกษาขั้นพื้นฐาน ผู้บริหารการศึกษา ผู้บริหารสถานศึกษา และบุคลากรส่วนกลาง ให้เป็นผู้นำเชิงกลยุทธ์ นำนโยบายสู่การปฏิบัติ และมีทักษะในการบริหารสถานการณ์

๑๐.๒ พัฒนาสมรรถนะศึกษานิเทศก์ ในการนิเทศ และการชี้แนะ (Coaching)

๑๐.๓ พัฒนาสมรรถนะครู ด้านภาษาอังกฤษ ภาษาจีน เทคโนโลยีดิจิทัล การจัดการเรียนรู้ จิตวิญญาณความเป็นครู และทักษะอื่นที่จำเป็น

๑๐.๔ พัฒนาครูและบุคลากรทางการศึกษา ให้มีความรู้และสมรรถนะด้านวิชาการ ด้านทักษะการจัดการเรียนรู้เชิงรุก (Active Learning)

นโยบายระยะเร่งด่วน (Quick Win) ของสำนักงานคณะกรรมการการศึกษาขั้นพื้นฐาน ประจำปีงบประมาณ พ.ศ. ๒๕๖๗

#### ลดภาระครูและบุคลากรทางการศึกษา

##### ๑. เพิ่มประสิทธิภาพการบริหารงานบุคคล

๑.๑ ปรับปรุงหลักเกณฑ์และวิธีการ การแต่งตั้ง การย้าย การช่วยราชการ และการขอมิ และเลื่อนวิทยฐานะ

๑.๒ พัฒนาระบบข้อมูลสารสนเทศข้าราชการครูและบุคลากรทางการศึกษา

##### ๒. การแก้ไขปัญหาหนี้สินครู

๒.๑ จัดตั้งศูนย์และสถานีแก้หนี้สินครูและบุคลากรทางการศึกษาทุกระดับ

๒.๒ จัดทำข้อมูลสารสนเทศ และแนวทางแก้ไขปัญหาหนี้สินครูและบุคลากรทางการศึกษา

๒.๓ ดำเนินการแก้ไขปัญหาหนี้สินครูและบุคลากรทางการศึกษา

##### ๓. การบริหารจัดการโรงเรียนขนาดเล็ก และโรงเรียนขยายโอกาสทางการศึกษา

๓.๑ จัดทำแผนการบริหารจัดการโรงเรียนขนาดเล็ก และโรงเรียนขยายโอกาสทางการศึกษา

๓.๒ จัดการเรียนรู้เชิงรุก (Active Learning) สำหรับโรงเรียนขนาดเล็ก และโรงเรียนขยายโอกาสทางการศึกษา

๓.๓ เสนอปรับเกณฑ์อัตรากำลังผู้บริหารสถานศึกษา ครูและบุคลากรสายสนับสนุน

๓.๔ จัดทำคำสั่งมอบอำนาจเกี่ยวกับการจัดซื้อจัดจ้างและการบริหารพัสดุภาครัฐ โดยให้สำนักงานเขตพื้นที่การศึกษาเป็นผู้ดำเนินการแทนโรงเรียนที่มีจำนวนนักเรียนไม่เกิน ๖๐ คน

/๓.๕ จัดทำรูปแบบ...





- ๔ -

๓.๕ จัดทำรูปแบบการบริหารเจ้าหน้าที่ธุรการ ในโรงเรียนขนาดเล็กและโรงเรียนขยายโอกาสทางการศึกษา

๓.๖ สร้างและใช้แพลตฟอร์มการเรียนรู้ในระบบดิจิทัล และส่งเสริมการใช้ DLTV

#### ๔. ลดภาระการประเมินของสถานศึกษา

๔.๑ สำรวจรายการประเมิน การรายงานข้อมูล และโครงการของสถานศึกษา

๔.๒ จัดทำรูปแบบและแนวทางการประเมินเพื่อลดภาระของสถานศึกษา

๔.๓ ติดตามผลการประเมินตามแนวทางเพื่อลดภาระการประเมินของสถานศึกษา

#### ๕. สร้างความตระหนักในการป้องกันการทุจริต

๕.๑ เสริมสร้างคุณธรรม จริยธรรม และธรรมาภิบาลในสถานศึกษา สำนักงานเขตพื้นที่การศึกษา และสำนักงานคณะกรรมการการศึกษาขั้นพื้นฐาน

๕.๒ สรรหา บรรจุและแต่งตั้ง โยกย้าย ตามหลักการบริหารกิจการบ้านเมืองที่ดี ยึดถือระบบคุณธรรม และความโปร่งใส

๕.๓ จัดซื้อจัดจ้างวัสดุ ครุภัณฑ์ อาหารกลางวัน อย่างมีคุณภาพและถูกต้องตามระเบียบกฎหมาย ที่เกี่ยวข้อง

#### ๖. การสื่อสาร และประชาสัมพันธ์องค์กร

๖.๑ พัฒนาการสื่อสารทุกช่องทาง

๖.๒ ติดตามและวิเคราะห์ประเด็นข่าวที่เกี่ยวข้องกับการศึกษา

๖.๓ ผลิตและเผยแพร่สื่อประชาสัมพันธ์ เพื่อส่งเสริมภาพลักษณ์ สพฐ.

๖.๔ สร้างเครือข่าย และประยุกต์ใช้ AI เพื่อการประชาสัมพันธ์

#### ลดภาระนักเรียนและผู้ปกครอง

##### ๑. การเรียนรู้ทุกที่ทุกเวลา (Anywhere Anytime) ด้วยเทคโนโลยีดิจิทัล

๑.๑ จัดหาเครื่องมือ พร้อมอุปกรณ์เทคโนโลยีที่ทันสมัยสำหรับการเรียนรู้

๑.๒ จัดหาระบบเครือข่ายอินเทอร์เน็ตความเร็วสูงของสถานศึกษา

๑.๓ พัฒนา ส่งเสริม และขับเคลื่อนการจัดการเรียนรู้ผ่านแพลตฟอร์มการเรียนรู้เทคโนโลยีดิจิทัล ให้แก่ผู้เรียนทุกที่ทุกเวลา

##### ๒. สร้างความเข้มแข็งระบบแนะแนว การชี้แนะ (Coaching) และการดูแลสุขภาพกายและสุขภาพจิตของผู้เรียน

๒.๑ พัฒนาระบบการแนะแนวและการชี้แนะแนวทาง (Coaching)

๒.๒ พัฒนาครูแนะแนวแกนนำ และพัฒนาให้ครูทุกคนให้การแนะแนวนักเรียนได้

๒.๓ ส่งเสริมสุขภาพจิตนักเรียนวิถีใหม่ด้วย School Health Hero และส่งเสริมสุขภาพกายรอบด้าน

##### ๓. ส่งเสริมระบบธนาคารหน่วยกิต (Credit Bank)

๓.๑ พัฒนาระบบการเทียบโอนความรู้ และประสบการณ์เพื่อใช้ในการสะสมหน่วยกิต และผลการเรียนของผู้เรียน ผ่านระบบธนาคารหน่วยกิต (Credit Bank)

๓.๒ พัฒนาระบบธนาคารหน่วยกิตดิจิทัล

๓.๓ เชื่อมโยง API ระหว่างสถานศึกษา หน่วยงานต้นสังกัด และระบบธนาคารหน่วยกิตแห่งชาติ

/๔. ๑ ย้ำเอา...



- ๕ -

๔. ๑ อำเภอ ๑ โรงเรียนคุณภาพ

๔.๑ จัดทำแผนการพัฒนาโรงเรียนคุณภาพ

๔.๒ กำหนดเกณฑ์มาตรฐานโรงเรียนคุณภาพ

๔.๓ สนับสนุนและพัฒนาโรงเรียนคุณภาพที่สอดคล้องกับบริบทและความต้องการ  
เพื่อการจัดการศึกษาที่มีคุณภาพ

๕. เสริมสร้างทักษะอาชีพ และการมีรายได้ระหว่างเรียน

๕.๑ พัฒนานักธุรกิจน้อยมีคุณธรรม นำสู่เศรษฐกิจสร้างสรรค์

๕.๒ ส่งเสริมให้นักเรียนทำงานหารายได้ในช่วงปิดภาคเรียนฤดูร้อน

๕.๓ ส่งเสริมประสบการณ์อาชีพของนักเรียนในจังหวัดชายแดนภาคใต้

๕.๔ พัฒนาต่อยอดห้องแล็บสอนอาชีพ ในโรงเรียนต้นแบบสหกรณ์โรงเรียน

๕.๕ ส่งเสริมการศึกษาร่วมหลักสูตรประกาศนียบัตรวิชาชีพ (ทวิศึกษา) ระดับ  
มัธยมศึกษาตอนปลาย

ทั้งนี้ ตั้งแต่บัดนี้เป็นต้นไป

ประกาศ ณ วันที่ ๑๔ พฤศจิกายน พ.ศ. ๒๕๖๖

ว่าที่ร้อยตรี

(ธนู วงษ์จินดา)

เลขาธิการคณะกรรมการการอาชีวศึกษา รักษาการแทน

เลขาธิการคณะกรรมการการศึกษาขั้นพื้นฐาน



**ประกาศสำนักงานเขตพื้นที่การศึกษามัธยมศึกษากรุงเทพมหานคร เขต ๒**  
**เรื่อง นโยบายและจุดเน้นของสำนักงานเขตพื้นที่การศึกษามัธยมศึกษากรุงเทพมหานคร เขต ๒**  
**ประจำปีงบประมาณ พ.ศ. ๒๕๖๗ – ๒๕๖๘**

ตามที่ สำนักงานเขตพื้นที่การศึกษามัธยมศึกษากรุงเทพมหานคร เขต ๒ ได้ออกประกาศสำนักงานเขตพื้นที่การศึกษามัธยมศึกษากรุงเทพมหานคร เขต ๒ เรื่อง นโยบายและจุดเน้นของสำนักงานเขตพื้นที่การศึกษามัธยมศึกษากรุงเทพมหานคร เขต ๒ ประจำปีงบประมาณ พ.ศ. ๒๕๖๖ – ๒๕๖๗ โดยน้อมนำพระบรมราโชบายด้านการศึกษาในพระบาทสมเด็จพระปรเมนทรรามาธิบดีศรีสินทรมหาวชิราลงกรณ พระวชิรเกล้าเจ้าอยู่หัว การศึกษาต้องมุ่งสร้างพื้นฐานให้แก่ผู้เรียน ๔ ด้าน คือ ๑) มีทัศนคติที่ถูกต้องต่อบ้านเมือง ๒) มีพื้นฐานชีวิตที่มั่นคง มีคุณธรรม ๓) มีงานทำ มีอาชีพ และ ๔) เป็นพลเมืองดี รวมทั้งมีความสอดคล้องกับยุทธศาสตร์ชาติ ๒๐ ปี (พ.ศ.๒๕๖๑ – ๒๕๘๐) แผนแม่บทภายใต้ยุทธศาสตร์ชาติ (พ.ศ. ๒๕๖๑ – ๒๕๘๐) ที่เกี่ยวข้อง ด้านการศึกษา แผนพัฒนาเศรษฐกิจและสังคมแห่งชาติ ฉบับที่ ๑๓ (พ.ศ. ๒๕๖๖ – ๒๕๗๐) โดยเฉพาะหมวดหมายที่ ๑๒ แผนการศึกษาแห่งชาติ พ.ศ. ๒๕๖๐ – ๒๕๗๙ แผนพัฒนาการศึกษาขั้นพื้นฐาน (พ.ศ. ๒๕๖๖ – ๒๕๗๐) รวมทั้ง นโยบายกระทรวงศึกษาธิการ และนโยบายสำนักงานคณะกรรมการการศึกษาขั้นพื้นฐาน นั้น

เนื่องจาก ได้มีคำแถลงนโยบายของคณะรัฐมนตรีที่แถลงต่อรัฐสภา เมื่อวันที่ ๑๑ – ๑๒ กันยายน ๒๕๖๖ กระทรวงศึกษาธิการ จึงได้ประกาศข้อสั่งการและแนวทางปฏิบัติให้หน่วยงานในสังกัด นำนโยบายด้านการศึกษาของคณะรัฐมนตรีที่แถลงต่อรัฐสภา และนโยบายของรัฐมนตรีว่าการกระทรวงศึกษาธิการ ไปดำเนินการอย่างเป็นรูปธรรม มีประสิทธิภาพและประสิทธิผล เกิดประโยชน์สูงสุดแก่ผู้เรียนและประชาชนทุกคน รวมทั้ง สำนักงานคณะกรรมการการศึกษาขั้นพื้นฐาน ได้ประกาศนโยบายและจุดเน้นของสำนักงานคณะกรรมการการศึกษาขั้นพื้นฐาน ประจำปีงบประมาณ พ.ศ. ๒๕๖๗ – ๒๕๖๘ และนโยบายระยะเร่งด่วน (Quick Win) ประจำปีงบประมาณ พ.ศ. ๒๕๖๗ ดังนั้น เพื่อให้การจัดการศึกษาขั้นพื้นฐานเป็นไปตามพระบรมราโชบายด้านการศึกษา นโยบายรัฐบาล นโยบายของกระทรวงศึกษาธิการ นโยบายและจุดเน้นของสำนักงานคณะกรรมการการศึกษาขั้นพื้นฐาน และเพื่อเป็นทิศทางในการขับเคลื่อนนโยบายทางการศึกษา สำนักงานเขตพื้นที่การศึกษามัธยมศึกษากรุงเทพมหานคร เขต ๒ จึงกำหนดนโยบายและจุดเน้น ประจำปีงบประมาณ พ.ศ. ๒๕๖๗ - ๒๕๖๘ ดังนี้

**นโยบายและจุดเน้น**

๑. ปลูกฝังความรักในสถาบันหลักของชาติ และขับเคลื่อนพระบรมราโชบายด้านการศึกษาของในหลวงรัชกาลที่ ๑๐ สู่การปฏิบัติ ตามหลักปรัชญาของเศรษฐกิจพอเพียง
๒. พัฒนานวัตกรรมการจัดการเรียนรู้ประวัติศาสตร์ หน้าที่พลเมือง ศิลธรรม และประชาธิปไตยสู่ห้องเรียนวิถีใหม่ด้วยเทคโนโลยีดิจิทัล
๓. ส่งเสริม สนับสนุนผู้เรียนตามความถนัดและความสนใจ โดยใช้กระบวนการจัดการเรียนรู้เชิงรุก (Active Learning) ตามแนวคิดทฤษฎีปัญญา อย่างมีความสุข และมีคุณลักษณะที่พึงประสงค์ด้านสิ่งแวดล้อม

/๔. ส่งเสริม...



-๒-

๔. ส่งเสริมและพัฒนาการอ่านเพื่อการเรียนรู้ตลอดชีวิต และพัฒนาความสามารถด้านการอ่านตามแนวทางการประเมิน PISA
๕. ส่งเสริม สนับสนุนกิจกรรมพัฒนาผู้เรียน ให้มีจิตอาสาและสร้างภาวะผู้นำด้วยกระบวนการลูกเสือ เนตรนารี ยุวกาชาด ผู้บำเพ็ญประโยชน์ และส่งเสริมกิจกรรมสถานักเรียนในโรงเรียน ให้เป็นเป็นพลเมืองที่ดีและแสดงออกด้านประชาธิปไตย อย่างสร้างสรรค์
๖. ส่งเสริม นิเทศ กำกับ ติดตามการจัดการศึกษาแบบเรียนรวม ให้เด็กที่มีความจำเป็นพิเศษเด็กพิการและด้อยโอกาส โดยบูรณาการความร่วมมือกับเครือข่ายทุกภาคส่วน
๗. ส่งเสริม และพัฒนาการจัดการศึกษาให้ผู้เรียนมีสมรรถนะและความเป็นเลิศตามพหุปัญญา และ Soft Power อย่างเต็มศักยภาพ
๘. เสริมสร้างความปลอดภัยของสถานศึกษา ให้แก่ผู้เรียน ครูและบุคลากรทางการศึกษาจากภัยคุกคามทุกรูปแบบ
๙. สร้างโอกาสและความเสมอภาคทางการศึกษา เพื่อส่งเสริมทักษะอาชีพที่หลากหลายสู่การมีงานทำและเหมาะสมตามศักยภาพ
๑๐. พัฒนาครูและบุคลากรทางการศึกษา ให้เป็นบุคคลแห่งการเรียนรู้ ทันต่อการเปลี่ยนแปลงของเทคโนโลยี มีสมรรถนะ ความรู้ ความเชี่ยวชาญ จรรยาบรรณและมาตรฐานวิชาชีพ

ประกาศ ณ วันที่ ๑๘ ธันวาคม พ.ศ. ๒๕๖๖

(นายอนันต์ศักดิ์ ภูพลผัน)

ผู้อำนวยการสำนักงานเขตพื้นที่การศึกษามัธยมศึกษากรุงเทพมหานคร เขต ๒



## การประเมินสภาพแวดล้อมของโรงเรียนทอวัง (SWOT) ปีงบประมาณ พ.ศ. 2566 – 2568

โรงเรียนทอวังได้จัดทำแผนพัฒนาการศึกษาโรงเรียนทอวัง ปีงบประมาณ พ.ศ. 2566 – 2568 ขึ้น โดยมีการวิเคราะห์สภาพแวดล้อมภายนอกแบบ STEP เพื่อหาโอกาสและอุปสรรคและการวิเคราะห์สภาพแวดล้อมภายในแบบ 2S 4M เพื่อหาจุดแข็ง จุดอ่อน ที่มีผลต่อการดำเนินงาน ซึ่งสรุปข้อมูลได้ดังนี้

### 1. สภาพแวดล้อมภายนอกแบบ STEP

#### 1.1 ปัจจัยด้านสังคม วัฒนธรรม (Social – cultural factors : S)

โอกาส	อุปสรรค
<ol style="list-style-type: none"> <li>1. โรงเรียนได้รับการยอมรับและศรัทธาจากชุมชนและผู้ปกครองจึงนิยมส่งบุตรหลานเข้าเรียนที่โรงเรียนทอวัง</li> <li>2. สถานที่ตั้งของโรงเรียนอยู่ในเขตชุมชน ทำให้ชุมชนช่วยกันสอดส่องดูแลพฤติกรรมที่ไม่พึงประสงค์ของนักเรียน</li> <li>3. สถานที่ตั้งของโรงเรียนอยู่ในสภาพแวดล้อมที่เหมาะสม การคมนาคมสะดวก</li> <li>4. สภาพชุมชนใกล้โรงเรียนมีสถาบันการศึกษา วัด องค์การภาครัฐและเอกชนส่งผลให้นักเรียนมีแหล่งการเรียนรู้และสืบค้นข้อมูลทางด้านวิชาการ ศาสนา วัฒนธรรมเทคโนโลยีและนวัตกรรมที่หลากหลาย</li> <li>5. ผู้ปกครองชุมชนและองค์กรตระหนักถึงความสำคัญด้านการจัดการศึกษาโดยมีส่วนร่วมในการพัฒนาการศึกษาในโรงเรียนส่งผลให้การบริหารงานมีประสิทธิภาพและเกิดประสิทธิผล</li> <li>6. การมีค่านิยมทางวัฒนธรรมต่างชาติ เช่น การแต่งกาย มารยาททางสังคม ความบันเทิง ทำให้นักเรียนได้เรียนรู้การข้ามวัฒนธรรม และเรียนรู้ความแตกต่างของสังคม</li> </ol>	<ol style="list-style-type: none"> <li>1. โรงเรียนตั้งอยู่ใกล้แหล่งบริการที่หลากหลาย ซึ่งอาจส่งผลให้นักเรียนมีพฤติกรรมหรือถูกชักจูงไปในทางที่ไม่เหมาะสม</li> <li>2. ค่านิยมทางวัฒนธรรมต่างชาติ เช่น การแต่งกาย ความบันเทิงส่งผลให้เกิดการละเลยค่านิยมและวัฒนธรรมไทยซึ่งเป็นพื้นฐานทางการศึกษา</li> <li>3. ผู้ปกครองไม่มีเวลาดูแลบุตรหลานของตนเองเท่าที่ควร ทำให้บุตรหลานอยู่เพียงลำพังหรืออยู่กับผู้สูงอายุส่งผลให้นักเรียนมีพฤติกรรมที่ไม่พึงประสงค์</li> </ol>



## 1.2 ปัจจัยด้านเทคโนโลยี (Technological factors : T)

โอกาส	อุปสรรค
<ol style="list-style-type: none"> <li>1. สถาบันการศึกษา และองค์กรเอกชนที่อยู่ใกล้ โรงเรียนมีแหล่งสืบค้นข้อมูล แหล่งเรียนรู้นวัตกรรม และเทคโนโลยีหลากหลาย</li> <li>2. การให้บริการสื่อเทคโนโลยี และแหล่งเรียนรู้ เพื่อการสืบค้นข้อมูล ส่งผลต่อการจัดการเรียน การสอนของครูผู้สอน</li> <li>3. ผู้ปกครองส่วนใหญ่มีความพร้อมในการจัดหา เทคโนโลยี เพื่อการเรียนการสอนทางออนไลน์ ในช่วงสถานการณ์การแพร่ระบาดของโรคติดเชื้อ ไวรัสโคโรนา 2019 (COVID-19)</li> <li>4. ความก้าวหน้าทางเทคโนโลยีของประเทศส่งผลให้ โรงเรียนนำมาประยุกต์ใช้ในการจัดทำฐานข้อมูล เพื่อการบริหารจัดการในองค์กร เช่น ฐานข้อมูล ในงานทะเบียนวัดผล ฐานข้อมูลทางการเงิน ฐานข้อมูลบุคลากร ฯลฯ</li> <li>5. ความก้าวหน้าทางเทคโนโลยีของประเทศส่งผลให้ โรงเรียนนำมาประยุกต์ใช้ในการจัดทำเป็นสื่อหรือ กิจกรรมการเรียนรู้ให้กับนักเรียน</li> <li>6. นักเรียนสามารถนำสื่อเทคโนโลยีมาใช้ในการ กระบวนการเรียนรู้และตามความสนใจ ส่งผลต่อ การพัฒนาการเรียนการสอนของโรงเรียน</li> </ol>	<p>ความก้าวหน้าทางเทคโนโลยีทำให้นักเรียนได้รับ ข้อมูลที่ไม่พึงประสงค์ เช่น เว็บไซต์ที่ไม่เหมาะสม เกมออนไลน์ ส่งผลต่อพฤติกรรมและการเรียนของ นักเรียน</p>



## 1.3 ปัจจัยด้านเศรษฐกิจ (Economic factors : E)

โอกาส	อุปสรรค
<p>1. การขยายตัวทางเศรษฐกิจเป็นทางเลือกในการประกอบอาชีพของนักเรียนและผู้ปกครองส่งผลให้โรงเรียนเปิดแผนการเรียนที่ตรงกับความต้องการของนักเรียนและผู้ปกครอง</p> <p>2. รายได้ของชุมชนและผู้ปกครองอยู่ในระดับปานกลางค่อนข้างดี ส่งผลให้การระดมทรัพยากรเพื่อการบริหารจัดการในโรงเรียนเป็นไปได้ด้วยดี</p> <p>3. ประชาคมเศรษฐกิจอาเซียนช่วยกระตุ้นให้เกิดการพัฒนาศักยภาพของบุคลากรทางการศึกษาในการเรียนรู้องค์ความรู้ด้านต่าง ๆ ที่เกี่ยวข้อง เช่น ภาษาวัฒนธรรม ซึ่งส่งผลต่อการพัฒนาศักยภาพของครูและบุคลากรทางการศึกษาและกระบวนการจัดการเรียนการสอนของโรงเรียน</p> <p>4. สมาคมนักเรียนเก่า สมาคมผู้ปกครองและครูฯ มูลนิธิฯ เครือข่ายผู้ปกครอง หน่วยงานภาครัฐและเอกชนให้ความร่วมมือและสนับสนุนงบประมาณในกิจกรรมของโรงเรียนส่งผลให้โรงเรียนสามารถจัดการศึกษาได้อย่างมีประสิทธิภาพเพิ่มขึ้น</p>	<p>1. การแพร่ระบาดของเชื้อไวรัสโคโรนา 2019 (COVID-19) ทำให้ผู้ปกครองมีรายได้ลดลงหรือไม่มีงานทำ ส่งผลต่อการชำระค่าบำรุงการศึกษา และมีค่าใช้จ่ายเพิ่มในการจัดซื้อสื่อเทคโนโลยีมาใช้ในการเรียนออนไลน์เพิ่มขึ้น</p> <p>2. การขยายตัวทางเศรษฐกิจและการนำเทคโนโลยีมาใช้ ทำให้เกิดอัตราว่างงานมากขึ้นส่งผลให้ผู้ปกครองบางส่วนไม่มีงานทำมีผลต่อการชำระค่าบำรุงการศึกษาของนักเรียน</p>



#### 1.4 ปัจจัยด้านการเมือง กฎหมายและนโยบาย (Political and legal factors : P)

โอกาส	อุปสรรค
<p>1. รัฐบาลจัดสรรงบประมาณในโครงการสนับสนุนค่าใช้จ่ายในการจัดการศึกษาตั้งแต่ระดับอนุบาลจนจบการศึกษาขั้นพื้นฐานทำให้โรงเรียนมีงบประมาณในการบริหารเพิ่มขึ้นส่งผลต่อการพัฒนาการศึกษาให้มีประสิทธิภาพและคุณภาพสูงขึ้น</p> <p>2. รัฐบาลจัดสรรงบประมาณในโครงการสนับสนุนค่าใช้จ่ายในการจัดการศึกษาตั้งแต่ระดับอนุบาลจนจบการศึกษาขั้นพื้นฐานส่งผลให้ลดภาระค่าใช้จ่ายของผู้ปกครอง</p> <p>3. นโยบายของรัฐบาลและระบบการประกันคุณภาพทางการศึกษาภายในของ สพฐ. ทำให้โรงเรียนมีความกระตือรือร้นที่จะพัฒนาระบบการบริหารงานให้ได้มาตรฐานส่งผลให้ระดับคุณภาพการศึกษาของโรงเรียนสูงขึ้น</p> <p>4. การประเมินคุณภาพภายนอกโดย สมศ. กระตุ้นให้โรงเรียนพัฒนาระบบการบริหารงานได้มาตรฐานส่งผลให้ระดับคุณภาพการศึกษาของโรงเรียนสูงขึ้น</p>	<p>1. นโยบายของกระทรวงศึกษาธิการเกี่ยวกับการจัดการศึกษาเปลี่ยนแปลงบ่อยและไม่ต่อเนื่องส่งผลต่อการบริหารงานในโรงเรียน</p> <p>2. รัฐบาลจัดสรรงบประมาณประเภทเงินอุดหนุนรายหัวไม่เพียงพอและไม่สอดคล้องกับสภาพความเป็นจริงส่งผลต่อการบริหารงานในโรงเรียนที่มีการแข่งขันสูง</p> <p>3. การกำหนดแนวทางการปฏิบัติและการลดอัตรากำลังของต้นสังกัดเป็นอุปสรรคต่อการจัดการศึกษา</p>





## 2. สภาพแวดล้อมภายในแบบ 2S 4M

## 2.1 ด้านโครงสร้างและนโยบายองค์กร (Structure : S1)

จุดแข็ง	จุดอ่อน
<ol style="list-style-type: none"> <li>1. โรงเรียนมีการจัดโครงสร้างการบริหารงานขององค์กรเป็นระบบได้มาตรฐาน มีการดำเนินงานตามระเบียบและกฎหมายกำหนด</li> <li>2. โรงเรียนมีการกระจายอำนาจในการทำงาน การกำหนดบทบาทอำนาจหน้าที่ การมอบหมายงานให้บุคลากรปฏิบัติงานได้ตรงกับความรู้ความสามารถและสมรรถนะ รวมทั้งสอดคล้องกับระเบียบและที่กฎหมายกำหนด</li> <li>3. โรงเรียนมีการกำหนดวิสัยทัศน์ พันธกิจ เป้าประสงค์ กลยุทธ์ ตัวชี้วัด มีความชัดเจน</li> <li>4. โรงเรียนมีโครงการ/กิจกรรม ที่สอดคล้องกับกลยุทธ์และเป้าประสงค์ส่งผลให้แผนกลยุทธ์และแผนปฏิบัติประจักษ์ประจักษ์มีคุณภาพ</li> <li>5. โรงเรียนนำแผนกลยุทธ์ไปสู่การปฏิบัติให้กับบุคลากรสถานศึกษาได้อย่างทั่วถึงเนื่องจากใช้กระบวนการแบบมีส่วนร่วมและช่องทางที่หลากหลายส่งผลดีต่อการทำงานของบุคลากร</li> <li>6. โรงเรียนมีเครือข่ายทั้งภายในและภายนอกองค์กร ที่ให้ความร่วมมือและสนับสนุนในการขับเคลื่อนกลยุทธ์ของโรงเรียนที่มีหลายด้านส่งผลต่อการปฏิบัติงานของโรงเรียนให้ประสบความสำเร็จตามเป้าหมาย</li> <li>7. วัฒนธรรมองค์กรมุ่งเน้นการมีความรักและภาคภูมิใจในองค์กร</li> </ol>	<ol style="list-style-type: none"> <li>1. โรงเรียนเป็นหน่วยงานที่สังกัดสำนักงานเขตพื้นที่การศึกษาในการบริหารงานบางครั้งมีปัญหาในการประสานงานกันทำให้การปฏิบัติงานเกิดความล่าช้า</li> <li>2. โรงเรียนมีระบบในการติดตามและประเมินผลการปฏิบัติงานตามแผนในทุกๆระดับยังไม่ต่อเนื่อง</li> <li>3. โรงเรียนต้องปรับแผนปฏิบัติการในระดับกิจกรรมของโครงการเพิ่มเติม เมื่อหน่วยงานต้นสังกัดหรือหน่วยงานภายนอกที่แจ้งให้ดำเนินการเพิ่มเติม</li> </ol>



## 2.2 ด้านการบริการและคุณลักษณะนักเรียน (Service / Products : S2)

จุดแข็ง	จุดอ่อน
<ol style="list-style-type: none"> <li>1. นักเรียนมีผลคะแนนการทดสอบระดับชาติขั้นพื้นฐาน (O-NET) ชั้นมัธยมศึกษาปีที่ 3 และ 6 อยู่ในระดับสูงกว่าค่าเฉลี่ยระดับเขตพื้นที่การศึกษา และระดับประเทศ</li> <li>2. นักเรียนมีคุณลักษณะอันพึงประสงค์เป็นไปตามที่หลักสูตรสถานศึกษากำหนด</li> <li>3. การจัดกิจกรรมเพื่อส่งเสริมศักยภาพ พัฒนานักเรียนทางด้านความรู้ คุณธรรม จริยธรรม สุขภาพ กีฬา ศิลปะ และดนตรี ตามความถนัด ความสามารถและร่วมสร้างสรรค์สังคม</li> <li>4. นักเรียนมีนิสัยใฝ่รู้ใฝ่เรียน รักการอ่านและเรียนรู้ สามารถแสวงหาความรู้ด้วยตนเองจากแหล่งเรียนรู้ต่างๆ อย่างหลากหลาย</li> <li>5. จัดหลักสูตรที่หลากหลาย ครอบคลุมกับความต้องการของนักเรียน ผู้ปกครอง</li> <li>6. นักเรียนแสดงออกถึง ความรู้ความเข้าใจที่ถูกต้อง ในสถาบันหลักของชาติ ยึดมั่นการปกครองระบอบประชาธิปไตยอันมีพระมหากษัตริย์ทรงเป็นประมุข</li> <li>7. การให้บริการแหล่งการเรียนรู้อย่างหลากหลาย ภายในโรงเรียน</li> <li>8. โรงเรียนจัดสภาพแวดล้อมและบรรยากาศที่เอื้อต่อการเรียนรู้และการบริหารงาน สะอาด สวยงาม ร่มรื่น และปลอดภัย</li> </ol>	<ol style="list-style-type: none"> <li>1. การจัดการด้านสาธารณูปโภค ห้องน้ำ บริการน้ำดื่ม ยังไม่เพียงพอ</li> <li>2. ผลการทดสอบทางการศึกษาระดับชาติขั้นพื้นฐาน (O-NET) บางวิชามีผลการพัฒนาไม่เป็นไปตามนโยบายของโรงเรียน จึงต้องปรับแนวทางการดำเนินงานเพื่อให้เกิดการพัฒนา</li> <li>3. สถานการณ์การแพร่ระบาดของเชื้อไวรัสโคโรนา 2019 (COVID-19) ทำให้โรงเรียนไม่สามารถจัดการเรียนการสอนได้ตามปกติ</li> <li>4. สถานการณ์การแพร่ระบาดของเชื้อไวรัสโคโรนา 2019 (COVID-19) ทำให้โรงเรียนไม่สามารถพัฒนาคุณลักษณะอันพึงประสงค์ของนักเรียนได้อย่างต่อเนื่อง</li> </ol>



## 2.3 ด้านบุคลากร (Man : M1)

จุดแข็ง	จุดอ่อน
<ol style="list-style-type: none"> <li>1. ครูมีความรู้ความสามารถตรงกับสาขาที่สอน และมีทักษะในการจัดการเรียนรู้ภายในห้องเรียน</li> <li>2. ครูมีความรู้ความสามารถในด้านการวิจัยและพัฒนา เพื่อส่งเสริมให้นักเรียนได้รับความรู้อย่างเต็มศักยภาพ</li> <li>3. ครูและบุคลากรทางการศึกษาได้รับการส่งเสริมพัฒนาตนเอง อย่างต่อเนื่องและครอบคลุม</li> <li>4. ครูและบุคลากรทางการศึกษาสามารถปฏิบัติหน้าที่ ได้อย่างถูกต้องเหมาะสมทั้งสมรรถนะหลักและสมรรถนะประจำสายงาน มีจรรยาบรรณวิชาชีพ ทำให้ปฏิบัติหน้าที่ ที่รับผิดชอบให้สำเร็จลุล่วง</li> <li>5. ครูมีความรู้ความสามารถในการใช้สื่อเทคโนโลยีสารสนเทศที่เอื้อต่อการเรียนรู้ด้วยตนเองและจัดกระบวนการเรียนรู้ตามสถานการณ์การแพร่ระบาดของเชื้อไวรัสโคโรนา 2019</li> <li>6. ครูและบุคลากรทางการศึกษามีความรักและศรัทธาต่อวิชาชีพและองค์กร</li> </ol>	<ol style="list-style-type: none"> <li>1. สถานการณ์การแพร่ระบาดของเชื้อไวรัสโคโรนา 2019 ทำให้ครูใช้เครื่องมือการวัดและประเมินผลที่ไม่ครอบคลุมทุกด้านส่งผลต่อระดับผลการเรียนของนักเรียนที่มีคะแนนด้านพุทธิสัยเป็นหลัก</li> <li>2. ครูส่วนใหญ่ไม่ได้ใช้ทักษะการใช้ภาษาที่สองเพื่อการสื่อสารและกระบวนการจัดการเรียนรู้</li> <li>3. ครูบางส่วนขาดทักษะในการออกแบบการเรียนรู้ บูรณาการ และการสร้างให้นักเรียนเป็นนักคิดและนักพัฒนาซึ่งเป็นทักษะการเรียนรู้แห่งศตวรรษที่ 21</li> </ol>

## 2.4 ด้านการเงิน (Money : M2)

จุดแข็ง	จุดอ่อน
<ol style="list-style-type: none"> <li>1. โรงเรียนมีกระบวนการจัดสรรงบประมาณ ให้เกิดประโยชน์สูงสุดในการบริหารจัดการและพัฒนาการศึกษา</li> <li>2. โรงเรียนมีภาคีเครือข่ายภายในที่ให้ความร่วมมือและสนับสนุนการระดมทรัพยากร ด้านการส่งเสริมและพัฒนาการศึกษา</li> <li>3. โรงเรียนมีสภาพคล่องในการเบิกจ่ายเงินภายใต้ความถูกต้อง ถูกกฎหมาย ระบบบัญชี การเงิน และพัสดุโปร่งใส ตรวจสอบได้</li> <li>4. โรงเรียนมีการจัดทำแผนปฏิบัติการประจำปี โดยทุกฝ่ายมีส่วนร่วมทำให้การใช้งบประมาณตรงตามความความต้องการ</li> <li>5. โรงเรียนใช้ระบบเทคโนโลยีสารสนเทศในการบริหารจัดการด้านงบประมาณ และการติดต่อสื่อสาร เพื่อลดขั้นตอนในการทำงานและทำให้เกิดประสิทธิภาพมากยิ่งขึ้น</li> </ol>	<ol style="list-style-type: none"> <li>1. บุคลากรส่วนใหญ่ที่รับผิดชอบปฏิบัติหน้าที่งานไม่ตรงวิชาเอก (การเงิน,การบัญชี) รวมทั้งต้องรับผิดชอบทั้งด้านการสอนและงานพิเศษ</li> <li>2. ผู้ประสานงานของหน่วยงานที่จัดทำหลักฐานการเบิกจ่ายเงินและการยืมเงินส่งเอกสารไม่ครบหรือส่งล่าช้า ส่งผลต่อการเบิกจ่ายเงิน</li> </ol>



## 2.5 ด้านวัสดุอุปกรณ์ (Materials : M3)

จุดแข็ง	จุดอ่อน
<ol style="list-style-type: none"> <li>1. โรงเรียนได้รับงบประมาณสนับสนุนที่เพียงพอในการจัดซื้อ จัดหาสื่อวัสดุ ครุภัณฑ์ ในการจัดการเรียนการสอน</li> <li>2. อาคารหลัก อาคารประกอบพร้อม สถานที่เพียงพอเหมาะสมกับจำนวนนักเรียน การให้บริการแก่ชุมชน และองค์กรภายนอก</li> <li>3. บุคลากรด้านไอทีที่ศนูปรณ์ที่มีความสามารถเฉพาะทางและเพียงพอ</li> <li>4. วัสดุ ครุภัณฑ์ ประจำอาคารสถานที่มีความพร้อมและเพียงพอเพื่อการปฏิบัติงานของบุคลากร</li> <li>5. มีเครือข่าย Internet และมีการพัฒนาเครือข่ายสารสนเทศของโรงเรียนเพื่อการจัดการเรียนการสอน และการบริหารงาน</li> <li>6. วัสดุ ครุภัณฑ์ทางการศึกษาได้รับการบำรุงรักษาอย่างต่อเนื่อง</li> </ol>	<ol style="list-style-type: none"> <li>1. การพัฒนาระบบเทคโนโลยีสารสนเทศที่มีค่าใช้จ่ายสูงและงบประมาณที่ได้รับจัดสรรไม่เพียงพอส่งผลต่อการพัฒนาคุณภาพทางการศึกษาของโรงเรียน</li> <li>2. การซ่อมแซม บำรุงรักษา สภาพแวดล้อมและครุภัณฑ์ประจำอาคารสถานที่นั้นมีค่าใช้จ่ายสูงงบประมาณที่ได้รับจัดสรรไม่เพียงพอ</li> </ol>



## 2.6 ด้านการจัดการ (Management : M4)

จุดแข็ง	จุดอ่อน
<p>1. โรงเรียนมีการประชุมคณะกรรมการสถานศึกษา ชั้นพื้นฐาน คณะกรรมการบริหารโรงเรียน กรรมการ กลุ่มงานต่าง ๆ และประชุมครูทำให้ทุกหน่วยงาน ทราบทิศทางการดำเนินงานให้เป็นไปในทางเดียวกัน</p> <p>2. โรงเรียนมีการบริหารแบบกระจายอำนาจ ครูและ บุคลากรทางการศึกษา มีค่านิยมในการทำงานแบบ มีส่วนร่วม</p> <p>3. โรงเรียนมีการประชุมวางแผน นิเทศ การดำเนิน กิจกรรมและการสอน การติดตาม ตรวจสอบคุณภาพ การศึกษาอย่างต่อเนื่อง</p> <p>4. ผู้บริหารมีภาวะผู้นำและเป็นแบบอย่างที่ดี มีความสามารถในการบริหารจัดการเชิงกลยุทธ์ ส่งผลต่อประสิทธิภาพและประสิทธิผลของ กระบวนการปฏิบัติงานในองค์กร</p> <p>5. ผู้บริหารมีการจัดองค์กรให้เป็นองค์กรแห่งการ เรียนรู้ โดยมีการจัดกิจกรรมที่หลากหลายให้ความรู้ ในด้านต่างๆ เพื่อนำไปประยุกต์ใช้ในชีวิตประจำวัน</p> <p>6. โรงเรียนมีการใช้สื่อเทคโนโลยีสารสนเทศ ในการบริหารจัดการ</p> <p>7. การดำเนินงานภายในโรงเรียนมีความคล่องตัว โปร่งใส ตรวจสอบได้ และเป็นธรรม</p> <p>8. โรงเรียนมุ่งเน้นประโยชน์ของนักเรียนเป็นสำคัญ และดูแลช่วยเหลือติดตามนักเรียนอย่างเต็มตาม ศักยภาพส่งผลให้โรงเรียนมีระบบช่วยเหลือนักเรียน ที่เข้มแข็ง</p>	<p>1. งบประมาณเพื่อการบริหารความเสี่ยงด้านอาคาร สถานที่และสิ่งแวดล้อม รวมถึงวัสดุ ครุภัณฑ์ที่มี ความจำเป็นยังไม่เพียงพอ</p> <p>2. ระบบเทคโนโลยีสารสนเทศที่สนับสนุนการบริหาร จัดการภายในโรงเรียนยังไม่เพียงพอ และขาดแคลน บุคลากรที่มีความรู้ความสามารถและทักษะด้าน ICT โดยตรงรวมทั้งความพร้อมด้านวัสดุอุปกรณ์ทั้ง Hardware Software ซึ่งส่งผลต่อการปฏิบัติงาน ภายในโรงเรียน</p> <p>3. การพัฒนาครูและบุคลากรทางการศึกษาให้ ตระหนักและเห็นความสำคัญของการวิเคราะห์ สภาพแวดล้อมของสถานศึกษา (SWOT) ที่ส่งผลต่อ คุณภาพการศึกษาในช่วงสถานการณ์การแพร่ระบาดของ ของเชื้อไวรัสโคโรนา 2019 (COVID-19)</p> <p>4. ด้านการบริหารจัดการ ควรส่งเสริมให้ระบบงาน ส่วนใหญ่เป็นระบบออนไลน์ที่มีความเชื่อมโยงถึงกัน เพื่อความสะดวกในการดำเนินงานทั้งระบบ</p>



## ผลการวิเคราะห์การประเมินสภาพของโรงเรียนหอวัง (SWOT)

ผลการวิเคราะห์การประเมินสภาพของโรงเรียนหอวัง (SWOT) ตามแนวคิดการวิเคราะห์เชิงสถิติสภาพแวดล้อมภายนอกแบบ STEP และสภาพแวดล้อมภายในแบบ 2S 4M ซึ่งมีผู้ตอบแบบสอบถามทั้งหมด 905 คน แบ่งเป็น

- ครูและบุคลากรทางการศึกษา จำนวน 121 คน
- นักเรียน จำนวน 273 คน
- ผู้ปกครอง จำนวน 424 คน
- ภาควิชาหรือภายในโรงเรียน จำนวน 68 คน
- ชุมชนและหน่วยงานภายนอก จำนวน 19 คน

สามารถสรุปผลได้ตามตารางดังนี้

ตารางที่ 1 การสรุปผลการวิเคราะห์สถานภาพของสภาพแวดล้อมภายนอก

รายการปัจจัย สภาพแวดล้อมภายนอก	น้ำหนัก (1.00)	คะแนนเฉลี่ย		น้ำหนัก x คะแนน เฉลี่ย		สรุปผล การ วิเคราะห์	การแปล ผล
		โอกาส	อุปสรรค	โอกาส	อุปสรรค		
S : ปัจจัยด้านสังคม วัฒนธรรม (Social – cultural factors)	0.27	+2.91	-1.12	+0.79	-0.30	+0.48	โอกาส
T : ปัจจัยด้านเทคโนโลยี (Technological factors)	0.25	+3.62	-0.56	+0.91	-0.14	+0.77	โอกาส
E : ปัจจัยด้านเศรษฐกิจ (Economic factors)	0.26	+2.69	-1.32	+0.70	-0.34	+0.36	โอกาส
P : ปัจจัยด้านการเมือง กฎหมาย และนโยบาย (Political and legal factors)	0.22	+2.17	-1.73	+0.48	-0.38	+0.10	โอกาส
<b>รวม</b>	<b>1.00</b>			<b>+2.87</b>	<b>-1.17</b>	<b>+1.70</b>	<b>โอกาส</b>

สรุปผลการวิเคราะห์สภาพแวดล้อมภายนอก (STEP) พบว่า ปัจจัยทุกด้าน มีสภาพเป็นโอกาส ทั้งด้าน ด้านสังคม วัฒนธรรม (S) ด้านเทคโนโลยี (T) ด้านเศรษฐกิจ (E) และด้านการเมือง กฎหมาย และนโยบาย (P) ซึ่งทำให้ภาพรวมของสภาพแวดล้อมภายนอกเป็นโอกาส มีผลการวิเคราะห์เท่ากับ 1.70



## ตารางที่ 2 การสรุปผลการวิเคราะห์สถานภาพของสภาพแวดล้อมภายใน

รายการปัจจัย สภาพแวดล้อมภายใน	น้ำหนัก (1.00)	คะแนนเฉลี่ย		น้ำหนัก x คะแนน เฉลี่ย		สรุปผล การ วิเคราะห์	การแปล ผล
		จุดแข็ง	จุดอ่อน	จุดแข็ง	จุดอ่อน		
S1 : ด้านโครงสร้างและ นโยบายองค์กร (Structure)	0.17	+2.88	-1.16	+0.49	-0.20	+0.29	จุดแข็ง
S2 : ด้านการบริการและ คุณลักษณะผู้เรียน (Service / Products)	0.16	+2.71	-1.32	+0.43	-0.21	+0.22	จุดแข็ง
M1 : ด้านบุคลากร (Man)	0.18	+2.74	-1.25	+0.49	-0.23	+0.27	จุดแข็ง
M2 : ด้านการเงิน (Money)	0.16	+3.34	-0.63	+0.53	-0.10	+0.43	จุดแข็ง
M3 : ด้านวัสดุอุปกรณ์ (Materials)	0.14	+3.32	-0.56	+0.46	-0.08	+0.39	จุดแข็ง
M4 : ด้านการจัดการ (Management)	0.19	+2.68	-1.30	+0.51	-0.25	+0.26	จุดแข็ง
<b>รวม</b>	<b>1.00</b>			<b>+2.92</b>	<b>-1.06</b>	<b>+1.87</b>	<b>จุดแข็ง</b>

สรุปผลการวิเคราะห์สภาพแวดล้อมภายใน (2S 4M) พบว่า ปัจจัยทุกด้าน มีสภาพเป็นจุดแข็ง ทั้งด้านโครงสร้างและนโยบายองค์กร (S1) ด้านการบริการและคุณลักษณะผู้เรียน (S2) ด้านบุคลากร (M1) ด้านการเงิน (M2) ด้านวัสดุอุปกรณ์ (M3) และด้านการจัดการ (M4) ซึ่งทำให้ภาพรวมของสภาพแวดล้อมภายในเป็นจุดแข็ง มีผลการวิเคราะห์เท่ากับ 1.87



## ผลการประเมินสถานภาพของการจัดการศึกษาของโรงเรียน (SWOT)

○ : โอกาส

5

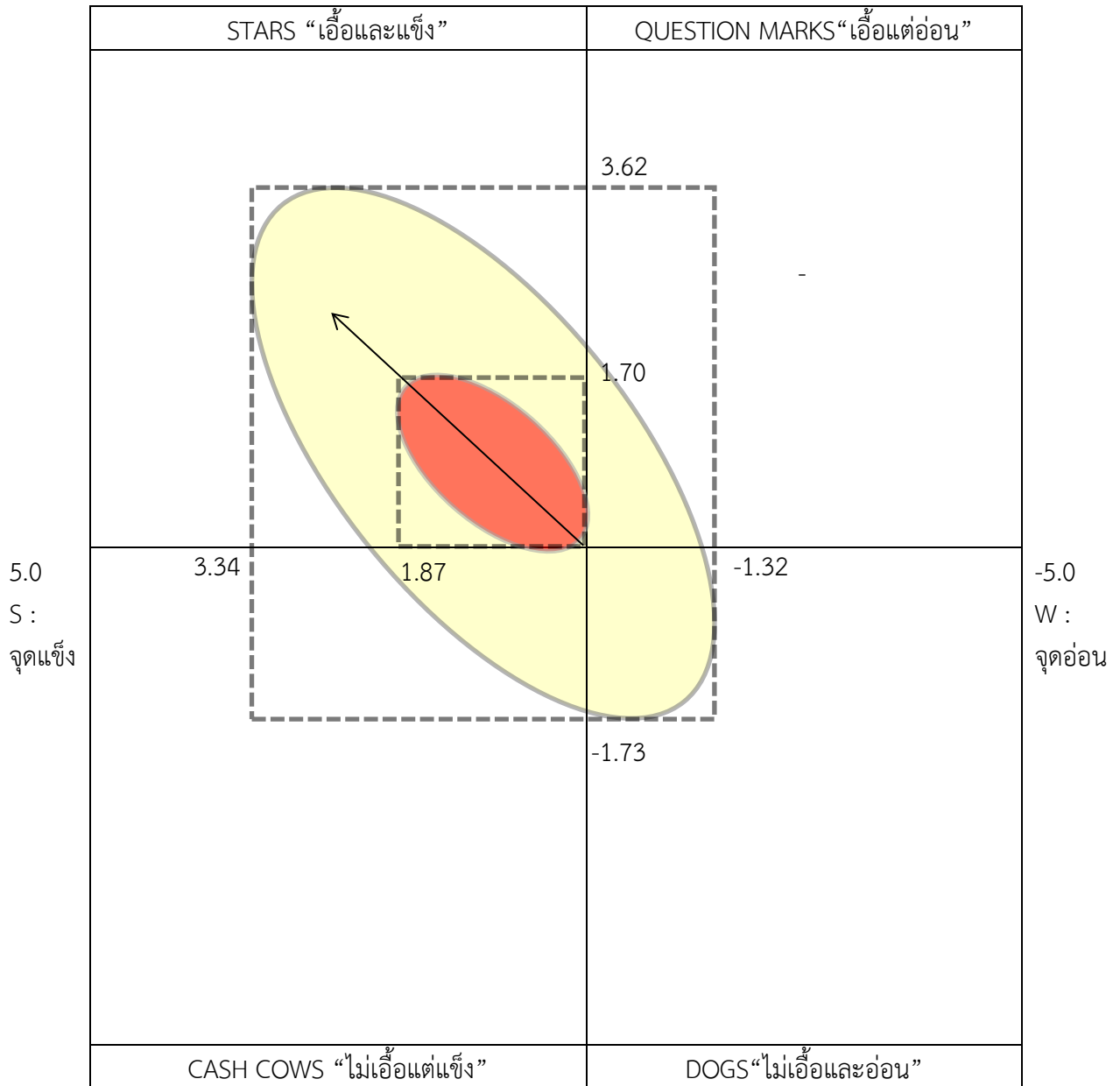

-5

T : อุปสรรค

จากผลการวิเคราะห์สภาพแวดล้อมภายนอกและภายในของโรงเรียนทอวังพบว่า ตำแหน่งวงรีโรงเรียนมีจุดไข่แดงพร้อมลูกศรปรากฏอยู่ทางด้านโอกาสและจุดแข็ง ซึ่งอยู่ในตำแหน่ง Stars แสดงให้เห็นว่าโรงเรียนมีสภาพภายนอกเอื้อและแข็ง หน่วยงานภายนอกให้การสนับสนุนโรงเรียนเป็นอย่างดี และสภาพแวดล้อมภายในโรงเรียนดีมีประสิทธิภาพ มีการร่วมมือร่วมใจในการทำงานส่งผลให้โรงเรียนประสบผลสำเร็จ มีคุณภาพเป็นที่ยอมรับของคนทั่วไป นอกจากนี้ยังพบว่าพื้นที่รูปไข่บางส่วนล้ำเข้าไปใน ตำแหน่ง Question Marks Cash Cows และ Dogs ซึ่งแสดงว่าโรงเรียนยังมีปัจจัยบางอย่างที่มีปัญหาเป็นอุปสรรคและจุดอ่อนอยู่ แต่ก็ยังเป็นส่วนน้อย





**แผนปฏิบัติการปีงบประมาณ พ.ศ.2568**

**งานแผนงาน**

**กลุ่มบริหารงบประมาณ โรงเรียนหอวัง**

**สำนักงานเขตพื้นที่การศึกษามัธยมศึกษากรุงเทพมหานครเขต 2  
สำนักงานคณะกรรมการการศึกษาขั้นพื้นฐาน กระทรวงศึกษาธิการ**